Velkommen til visning!

ASKER Haugenveien 8

frem eiendomsmegling

Frem overlent eiendoms megling

Type bolig:	Enebolig
Eierform:	Selveier
Soverom:	3
BRA-i	155,0 m2
Total BRA	268,0 m2
Byggeår	1982
Tomt	1356,4

1.etasje

frem
eiendomsmegling

Frem
overlent
eiendoms
megling

Frem
overlent
eiendoms
megling

Underetasje

frem
eiendomsmegling

HORNSIG
BILLEDGALLERI

ELSA BESKOW

Haugenveien 8, 3442 HYGGEN

Enebolig. - Underetasje

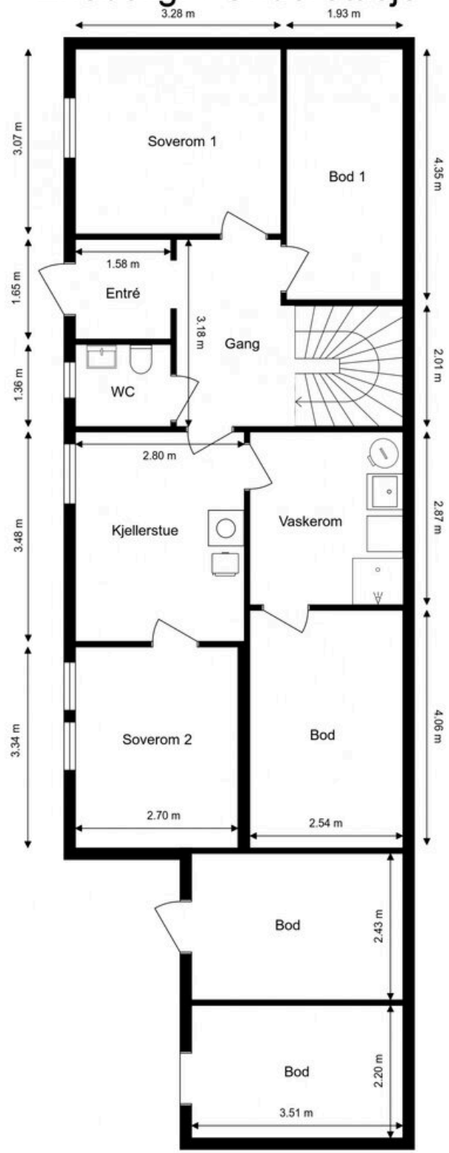

Ordernr. 15084832

Anticimex

Planskissen er ikke i målestokk.
Oppgitte mål er innvendig og kan ikke betraktes som eksakte. Det tas ikke ansvar for evt. feil.
Planskisse er utarbeidet av Anticimex. Alle rettigheter ved bruk av planskisse tilhører Anticimex.

Haugenveien 8, 3442 HYGGEN

Enebolig. - 1.etasje

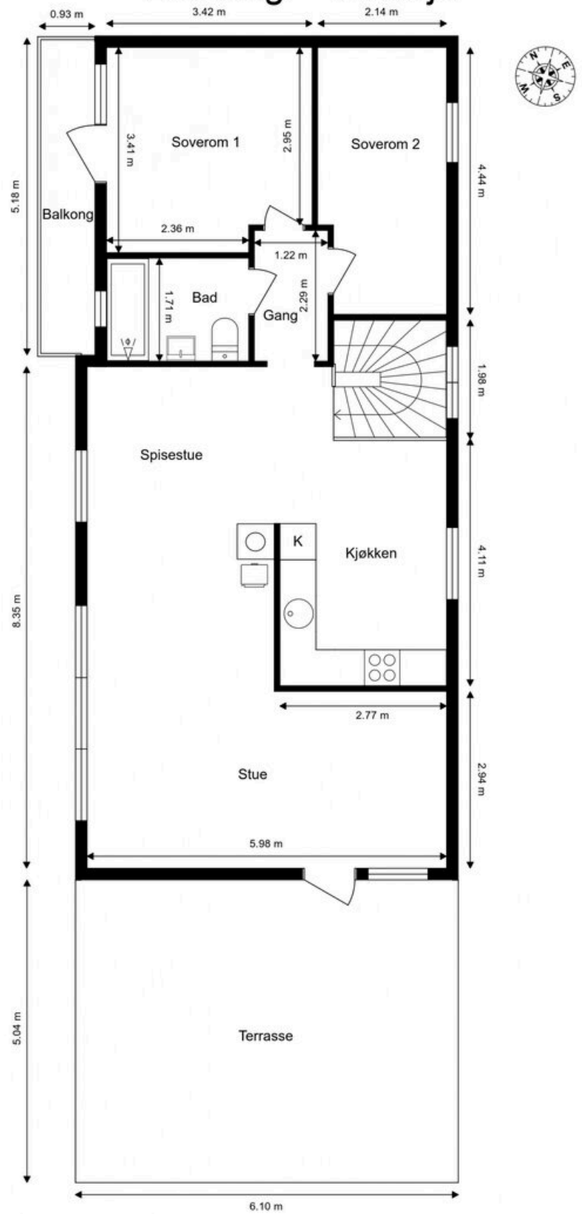

Ordernr. 15084832

Anticimex

Planskissen er ikke i målestokk.
Oppgitte mål er innvendig og kan ikke betraktes som eksakte. Det tas ikke ansvar for evt. feil.
Planskisse er utarbeidet av Anticimex. Alle rettigheter ved bruk av planskisse tilhører Anticimex.

frem eiendomsmegling

ASKER - Enebolig med behov for oppgraderinger, flott beliggende i Hyggen. Nær fotballbane og strand. Stor garasje m/underetasje

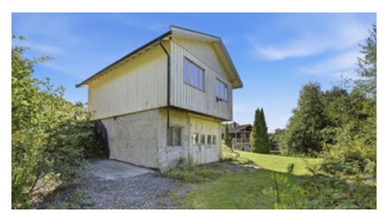

Adresse:	Haugenveien 8 3442 Asker
Eiendomstype:	Enebolig (Selveier) Tomt: Eiertomt
Arealer:	BRA-i: 155,0 kvm BRA-e: 113,0 kvm Total BRA: 268,0 kvm
Prisantydning:	3 950 000,- + omk
Megler:	Fred-Ivar Myrseth +4791785272 Katharina Bråten +4795180387
Eier/Selger:	Anders Bru, Erle Therese Lund Bru, Even Bru og Linn Sunniva Bru
Matrikkel:	GNR 274, BNR 81 i Asker kommune

FREM EIENDOMSMEGLING AVD. RØYKEN

Postboks 62, 3440 Røyken
Spikkestadveien 92 B, 3440 Røyken

Tlf: 31 29 74 00
https://fremeiendomsmegling.no/

Org.no. NO 979915772

Oppdragsnr. 8260155

STANDARD
Boligen har en praktisk planløsning og har behov for en del oppgraderinger og vedlikehold. Det er parkett, belegg og fliser på gulvene, tapet, panel og malte veggflater. Takess og malte tak. Enkelt bad, vaskerom og kjøkken. Fra stuen er det utgang til solrik terrasse mot syd. Gløtt av sjø.

Oppgraderinger siste år.
- Tak byttet for ca 10 år siden.
- Nyere el-billader på garasjen.
- Nyere port på garasjens 1. etasje.

BYGGEMÅTE
Bolig oppført i 1983. Grunnmur av lettklinkerblokker. Bygget er oppført med underetasje. Yttervegger av trekonstruksjoner. Utvendige fasader er kledd med stående trekledning. Etasjeskillere av trekonstruksjoner. Saltak i trekonstruksjoner. Yttertak er belagt med shingel. Entrédør med glassfelter. Vinduer med karmer av tre. Terrassedør med karmer av tre. Balkongdør med karmer av tre.

AREALER
Totalt bruksareal: 268,0 m²
- BRA-i: 155,0 m²
- BRA-e: 113,0 m²

Enebolig:
BRA-i 1. etasje: 81 kvm.
BRA-i U. etasje: 74 kvm.

Garasje:
BRA-e 1. etasje: 53 kvm
BRA-e U.etasje: 43 kvm

I tillegg kommer TBA (terrasse-/balkongareal): 36,0 m²

INNHOLDSBESKRIVELSE
Boligen inneholder
Underetasje: Entre, gang, toalettrom, vaskerom, kjellerstue, 2 soverom og to boder.
Redskapsboder under terrasse.
1. etasje: Gang, bad, spisestue, stue, kjøkken og to soverom.
Adkomst til balkong fra soverom 1.
Adkomst til terrasse fra stue.

Kjellerstue og ett soverom er ikke bruksendret. Se under.

OPPVARMING
Oppvarming av boligen skjer i hovedsak ved bruk av panelovner (elektrisk oppvarming), ildsted plassert kjellerstue og stue.

Dersom rom for varig opphold ikke har vegg- eller fastmonterte varmekilder ved visning følger dette heller ikke med.

ENERGIMERKING
Energiattest med energimerke og energikarakter E kan fås ved henvendelse til megler.

TEKNISKE INSTALLASJONER
Vannrør av kobber. Vanninntaksrør i plast. Hovedstoppekran er plassert på vanninntaksrør i bod 2. Synlige avløpsrør i plast. Stakeluke er plassert i gulv på vaskerom. Varmtvannsbereder på 200L (fra ukjent årstall) plassert på vaskerom. Mekanisk avtrekksventilator for kjøkken og våtrom, plassert på kaldloft.

ELEKTRISK ANLEGG
Det gjøres oppmerksom på at en tilstandsrapport kun inneholder en forenklet kontroll av det elektriske anlegget, og at megler ikke har innhentet særskilte opplysninger om det finnes pålegg fra E.Verk på eiendommen.

TILSTANDSRAPPORT
Selger har i forbindelse med salget innhentet en tilstandsrapport. Rapporten er en teknisk gjennomgang av boligen og angir eventuelle byggetekniske avvik, samt kostnadsoverslag for eventuelle oppgraderinger. Tilstandsrapporten og selgers egenerklæring er en del av denne salgsoppgaven og må leses nøye av interessenter før det legges inn bud. Kjøper anses kjent med de opplysninger som tydelig gis i en offentlig godkjent tilstandsrapport, og kan følgelig ikke reklamere på belyste forhold. Vi vil gjøre spesielt oppmerksom på viktigheten av å lese igjennom rapportens TGIU (tilstandsgrad ikke undersøkt), samt TG2 og TG3 som angir avvik fra normal slitasje, høy alder, bygningsdel som må utbedres, og lignende. Det følgende er hentet fra den bygningssakkyndiges beskrivelse av boligen:

Oppsummering av avvik med tilstandsgrad 2 (TG2, totalt 38 stk.) og tilstandsgrad 3 (TG3, totalt 6 stk.) fra vedlagt tilstandsrapport.

Følgende bygningsdeler har fått TG2 (vesentlig avvik) i tilstandsrapporten:

Kjøkken:
- Helhetsvurdering: Det er valgt å vurdere kjøkkenet (og tilhørende bygningsdeler og komponenter) med en samlet helhetsvurdering.
Følgende hovedmomenter er lagt til grunn for vurderingen:
Veggflater bærer preg av aldersrelatert slitasje og har enkelte skjolder. Forholdet vurderes i hovedsak til å være av estetisk betydning, uten nevneverdige konsekvenser utover dette. Fornying av overflater og/eller lokale utbedringer kan iverksettes ved behov.
Synlige deler av gulvets overflatemateriale har stedvise slitasje/ åpninger/gliper i skjøter og overganger. Gulvets overflatemateriale har tegn til svelleskader. Overflatesøk med fuktindikasjonsinstrument ble gjennomført, uten at det ble registrert forhøyede verdier. Eksakt årsak er ukjent.
Vannrør av kobber (og tilhørende komponenter) og avløpsrør har en alder som tilsier at fremtidig funksjon er usikker.
Ventilasjonen vurderes som utilstrekkelig.
Tegn til svelleskader på benkeplate, og vannsprut vurderes som en sannsynlig årsak.
Innredningen bærer samlet sett preg av slitasje og enkelte skader.

Toalettrom:
- Overflate vegg: Det observeres stedvis tegn til riss i veggflater. Eksakt årsak er ukjent. Forholdet kan for eksempel skyldes mindre bevegelser i underlaget.
- Overflate gulv: Synlige deler av gulvets overflatemateriale har stedvise åpninger/gliper i skjøter og overganger.
Gulvets overflatemateriale har tegn til svelleskader. Overflatesøk med

fuktindikasjonsinstrument ble gjennomført, uten at det ble registrert forhøyede verdier. Eksakt årsak er ukjent.
Utførelsen av gulvoverflatene bærer ikke preg av faglig god utførelse.
- Vannrør: Vannrør av kobber (og tilhørende komponenter) og avløpsrør har en alder som tilsier at fremtidig funksjon er usikker.
Bygningsdelen er skjult, så den faktiske tilstanden er ukjent.
- Ventilasjon: Avtrekksvifte vurderes å ikke være tilkoblet på loft, noe som påvirker ventilasjonen negativt.
- Sanitærutstyr og innredning: Det er registrert stedvis riss i porselenet til servanten. Erfaringsmessig skyldes slike forhold aldersrelatert slitasje, men eksakt årsak kan ikke fastslås.

Tekniske anlegg:
- Vannrør (utover det som nevnes under andre sjekkpunkter): Boligens vannrør av kobber (og tilhørende komponenter) har en alder som tilsier at fremtidig funksjon er usikker. Bygningsdelen er skjult, så den faktiske tilstanden er ukjent. Opplysningen over omfatter de deler av rørsystemet som ikke er nevnt og vurdert under andre punkter i rapporten.
- Varmtvannsbereder: På bakgrunn av berederens alder vurderes det at fremtidig funksjon er usikker.
- Mekaniske ventilasjonsanlegg (utover det som nevnes under andre sjekkpunkter): Mekanisk avtrekks ventilasjonsanlegg og tilknyttet utstyr har en alder som tilsier at fremtidig funksjon er usikker(ikke tilkoblet på loft)

Andre rom:
- Overflate himling: Himlingsflater bærer preg av aldersrelatert slitasje, skjolder og enkelte mindre sprekker i skjøter. Forholdet vurderes i hovedsak til å være av estetisk betydning, uten nevneverdige konsekvenser utover dette. Fornying av overflater og/eller lokale utbedringer kan iverksettes ved behov.

- Overflate vegg: Veggflater bærer preg av aldersrelatert slitasje og har enkelte mindre skader. Forholdet vurderes i hovedsak til å være av estetisk betydning, uten nevneverdige konsekvenser utover dette. Fornying av overflater og/eller lokale utbedringer kan iverksettes ved behov.

- Overflate gulv: Synlige deler av gulvets overflatemateriale bærer preg av slitasje, brent mærke og enkelte skader. Skader i gulvet gjør blant annet at fuktighet som for eksempel fra rengjøring kan forårsake misfarging eller lignende konsekvenser. Synlige deler av gulvets overflatemateriale har stedvise åpninger/gliper i skjøter og overganger. Synlige deler av gulvets overflatemateriale bærer preg av stedvis misfarging, trolig som følge av fuktbelastning/vannsøl. Fornying av overflater, lokal utbedring eller tiltak som utskiftning bør iverksettes.

- Innerdører: Enkelte innerdører bærer preg av skader/slitasje. Forholdet vurderes i hovedsak til å være av estetisk betydning, uten nevneverdige konsekvenser utover dette. Lokal utbedring eller lignende tiltak kan iverksettes ved behov. Dørvrider/lås på soverom 1 er løs. Dørbladet på bad og soverom 1 kommer i kontakt med karmen slik at døren ikke kan åpnes og lukkes som normalt. Konsekvens er at dette påvirker brukerfunksjonen. Justering av dør/karm eller lignende tiltak kan iverksettes ved behov.
- Ventilasjon: Ventilasjonen vurderes som utilstrekkelig.

Rom under terreng:
- Overflate vegg: Det er påvist avleiring av salt og kalkutslag på grunnmur/gulv mot grunn. Forholdet bør vurderes i sammenheng med avsnittet om «Drenering». Det observeres stedvis tegn til riss i veggflater. Eksakt årsak er ukjent. Forholdet kan for eksempel skyldes mindre bevegelser i underlaget.
- Overflate gulv: Synlige deler av gulvets overflatemateriale bærer preg av slitasje med enkelte riper og hakk. Forholdet vurderes i hovedsak til å være av estetisk betydning, men riper og hakk av en viss dybde kan gjøre at fuktighet som for eksempel fra rengjøring forårsaker misfarging eller lignende konsekvenser. Fornying av overflater, lokale utbedringer eller utskiftning kan iverksettes ved behov. Synlige deler av gulvets overflatemateriale har stedvise åpninger/gliper i skjøter og overganger. Utførelsen av gulvoverflatene bærer ikke preg av faglig god utførelse.

- Innerdører: Enkelte innerdører bærer preg av skader/slitasje. Forholdet vurderes i hovedsak til å være av estetisk betydning, uten nevneverdige konsekvenser utover dette. Lokal utbedring eller lignende tiltak kan iverksettes ved behov. Dørbladet på soverom 1, bad og bod 1 kommer i kontakt med karmen slik at døren ikke kan åpnes og lukkes som normalt.

- Ventilasjon: Ventilasjonen vurderes som stedvis utilstrekkelig. Forbedring av eksisterende løsning og/eller ventilering ved åpning av vinduer bør påregnes.

Innvendige trapper:
- Tilstand: Trappen bærer samlet sett preg av aldersrelatert slitasje og enkelte skader. Det er registrert knirk i større deler av trappen. Knirk oppstår som regel som følge av bevegelser og friksjon mellom trappens konstruksjoner grunnet årsaker som ikke kan fastslås ved visuell inspeksjon alene. Forholdet vurderes i hovedsak til å være av auditiv (lydmessig) betydning, uten nevneverdige konsekvenser utover dette.

Etasjeskiller og gulv på grunn (skjevhetsmåling) - Underetasje:
- Skjevhetsmåling: Basert på en skjønnsvurdering er det valgt å kun utføre skjevhetsmåling i kjellerstuen, men i to forskjellige retninger. Begrunnelsen er at kjellerstuen er det eneste rommet som anses som velegnet for måling, basert på størrelse og utforming. I kjellerstue er det på tilfeldige punkter målt lokale høydeforskjeller opptil 30 mm. Stikkprøvene som er utført har avdekket stedvise vesentlige skjevheter. Eksakt årsak er ikke kjent.

Skadedyr og fuktkrevende insekter:
- Gnagere: Det observeres spor etter gnagere på kaldtloft. Ytterkledningen mangler tilstrekkelig gnagersikring, noe som vurderes som en sannsynlig inntrekksvei, men det kan også være andre skjulte åpninger eller inntrekksveier i konstruksjonen som ikke er kartlagt.

Yttervegger inkl. fasader:
- Overflatebehandling: Svertesopp er observert på deler av ytterkledningen. Forholdet kan tyde på forhøyet fuktnivå på kledningsoverflaten siden symptomene i hovedsak observeres på boligens skyggeside.
- Ytterkledning (fasademateriale, vannbord, utvendig listverk, o.l.): Ytterkledningens materialer viser tydelige tegn til elde, med stedvise symptomer på begynnende råteskader.

- Lufting av ytterkledning: Det er vurdert å være begrenset spalte for lufting og drenering bak ytterkledningen.
- Gnagersikring: Ytterkledningen mangler tilstrekkelig gnagersikring. Sett i sammenheng med at det er registrert tegn på gnagere inne i boligen, vurderes konsekvensen at åpningen bak kledningen kan være en mulig inntrekksvei. Det er ikke kjent om det finnes andre inntrekksveier eller hvilke som faktisk benyttes. Forholdet må ses i sammenheng med øvrige opplysninger om skadedyr i rapporten.

Vinduer og ytterdører:
- Vinduer og omramming: Enkelte vinduer viser begynnende tegn til slitasje på overflatebehandling, og har en alder der fremtidig funksjon vurderes som usikker.
- Ytterdører og omramming: Det registreres følgende avvik på balkongdør og ytterdør: Døren viser tegn til slitasje og elde.

Yttertak:
- Undertak (inkluderer sløyfer, lekter og innfestninger): Undertaket/bordtaket med tilhørende komponenter har en alder som tilsier at fremtidig funksjon er usikker. Bygningsdelen er delvis skjult under yttertaktekkingen, men undersiden kan observeres fra boligens kaldloft.
- Vannbord, vindskier, gesimskasser og lignende: Materialene i takutstikket (gesims) viser begynnende tegn til slitasje og elde. Det gjøres oppmerksom på at det ikke er observert større skader, men at vurderingen er begrenset til det som er synlig fra bakkenivå.
- Takrenner og utvendige nedløp: Det registreres tegn til sprekker og mindre skader på utvendige nedløpsrør.

Balkonger:
- Tilstand på rekkverk og overflatematerialer: Terrassebordene viser tegn til slitasje, elde og begynnende fuktskader. Rekkverkets håndløper viser tegn til slitasje, elde og begynnende fuktskader.

Grunnmur, fundament:
- Grunnmur og fundament: Det registreres enkelte moderate tegn til riss i overflaten til grunnmuren. Eksakt årsak er ukjent.

Utvendig trapp:
- Utvendig trapp: Trappen viser begynnende tegn til generell slitasje og elde.

Stikkledninger og tanker:
- Utvendige vannledninger: Det er ikke kjent når boligens utvendige vannledninger ble skiftet ut. Ukjent alder tilsier også at fremtidig funksjon er usikker. Bygningsdelen er skjult, så den faktiske tilstanden er ukjent.

- Utvendige avløpsledninger: Det er ikke kjent når boligens utvendige avløpsledninger ble skiftet ut. Ukjent alder tilsier også at fremtidig funksjon er usikker. Bygningsdelen er skjult, så den faktiske tilstanden er ukjent.

Andre byggverk:
- Veggkonstruksjon og fasadematerialer: Fasadematerialer viser tydelige tegn til elde, og det er registrert enkelte tegn til råteskader. Svertesopp er observert på deler av ytterkledningen. Forholdet kan tyde på forhøyet fuktnivå på kledningsoverflaten siden symptomene i hovedsak observeres på boligens skyggeside. Det er vurdert å være begrenset spalte for lufting og drenering bak ytterkledningen. Det gjøres oppmerksom på at det ikke er observert synlige tegn på at forholdet har ført til skader på dette tidspunkt. Festemidler er stedvis ført for langt inn i ytterkledningen.
- Yttertak og takkonstruksjon: Ytter og undertaket (inkluderer sløyfer, lekter, innfestninger og lignende) med tilhørende komponenter har en alder som tilsier at fremtidig funksjon er usikker. Bygningsdelen er skjult, så den faktiske tilstanden er ukjent.
- Innvendige forhold: Innvendige flater viser tegn til elde og enkelte skader og sprekker i vegger.
 Store deler av overflater inne i byggets 1.etasje var ikke tilgjengelige for inspeksjon på grunn av inventar som var oppbevart i rommet på befaringsdagen.

Følgende bygningsdeler har fått TG3 (store eller alvorlige avvik) i tilstandsrapporten:
Våtrom - Bad 1.etasje.:
- Helhetsvurdering: Det er valgt å vurdere våtrommet (og tilhørende bygningsdeler) med en samlet helhetsvurdering. Følgende hovedmomenter er lagt til grunn for vurderingen:
Vindu er plassert i våtsonen, noe som anses som uheldig. Det observeres tydelige riss/sprekker i tapet. Gulvbelegg har synlig slitasje og er aldringspreget. Gulvet i sluksonen er tilnærmet flatt.
Vanntett sjikt har en alder som erfaringsmessig tilsier at fremtidig funksjon er svært usikker (gjelder for produkter/løsninger etablert før år 2000). Fornying av tettesjikt krever i de fleste tilfeller tiltak som komplett utskiftning/renovering av våtrom. Bygningsdelen er skjult, så den faktiske tilstanden/dagens tettefunksjon er ukjent. TG3 er satt i henhold til NS 3600.
Vannrør av kobber (og tilhørende komponenter) og avløpsrør har en alder som tilsier at fremtidig funksjon er usikker. Bygningsdelen er skjult, så den faktiske tilstanden er ukjent.

Avtrekksvifte vurderes å ikke være tilkoblet på loft, noe som påvirker ventilasjonen negativt.

Innredningen har stedvis bruksmerker og mindre tegn til slitasje. Forholdet vurderes som estetisk og uten funksjonelle konsekvenser. Det er foretatt hulltaking og utført fuktmåling med egnet instrument i veggkonstruksjon fra tilstøtende rom. Målingen gir kun et øyeblikksbilde og kan endre seg f.eks. med årstider, fukt- og temperaturforhold. Fuktinnholdet i tilgjengelig treverk ble målt med piggelektroder til 0 vektprosent. Det ble ikke registrert forhøyet fuktnivå.

Basert på våtrommets samlede tilstandsbilde og hovedmomentene nevnt ovenfor, må det påregnes fornyelse innen kort tid. Fornyelse kan utsettes noe dersom det iverksettes kompenserende tiltak, eller hvis videre bruk viser at våtrommet fortsetter å fungere lenger enn forventet, men dette vil medføre økt risiko for skjulte skader. Fornyelse av våtrom innebærer som oftest totalrenovering, og erfaring viser at oppstart av utbedrings og fornyelsesarbeider ofte avdekker ytterligere forhold som krever tiltak, noe det må tas høyde for. Følgende sjablongmessige prisanslag gjelder for renovering av våtrommet.

Våtrom:
- Helhetsvurdering: Det er valgt å vurdere våtrommet (og tilhørende bygningsdeler)

med en samlet helhetsvurdering. Følgende hovedmomenter er lagt til grunn for vurderingen:
Det er registrert stedvis avskallinger på vegg mot terreng. Forholdet vurderes å skyldes en årsak som ikke lar seg kartlegge med visuell inspeksjon alene. Fallforhold utenfor sluksonen vurderes ikke til å være tilstrekkelig for å lede eventuelt lekkasjevann til sluk, og det er ikke påvist at vanntett sjikt har tilstrekkelig oppkant ved dørterskel for å kompensere for dette. Konsekvens er at forholdet gir risiko for at vann kan renne ut i tilstøtende rom ved en lekkasje.

Vanntett sjikt har en alder som erfaringsmessig tilsier at fremtidig funksjon er svært usikker (gjelder for produkter/løsninger etablert før år 2000).

Fornying av tettesjikt krever i de fleste tilfeller tiltak som komplett utskiftning/renovering av våtrom. Bygningsdelen er skjult, så den faktiske tilstanden/dagens tettefunksjon er ukjent. TG3 er satt i henhold til NS 3600. Foreslått strakstiltak er videre undersøkelser for å kartlegge dagens tilstand og avdekke om det er behov for større inngrep og utskiftninger, eller om lokale utbedringer og lignende tiltak er tilstrekkelig. På grunn av alder mangler sluket mulighet for innfesting av klemring en komponent som sikrer tett tilslutning mellom det vanntette sjiktet og sluket.

Vannrør av kobber (og tilhørende komponenter) og avløpsrør har en alder som tilsier at fremtidig funksjon er usikker. Bygningsdelen er skjult, så den faktiske tilstanden er ukjent.

Avtrekksvifte vurderes å ikke være tilkoblet på loft, noe som påvirker ventilasjonen negativt.

Med bakgrunn i at våtrommets vegger er av mur/betong er det ikke praktisk mulig å gjennomføre fuktmåling/hulltaking i et område der det erfaringsmessig forekommer skader. Hulltaking og fuktmåling i lukkede konstruksjoner er derfor ikke utført. Tilstanden inne i konstruksjonen er ikke kjent. Det ble derimot gjennomført et overflatesøk med fuktindikator, uten at det ble påvist indikasjoner som tyder på fuktskader. Basert på våtrommets samlede tilstandsbilde og hovedmomentene nevnt ovenfor, må det påregnes fornyelse innen kort tid. Fornyelse kan utsettes noe dersom det iverksettes kompenserende tiltak, eller hvis videre bruk viser at våtrommet fortsetter å fungere lenger enn forventet, men dette vil medføre økt risiko for skjulte skader. Fornyelse av våtrom innebærer som oftest totalrenovering, og erfaring viser at oppstart av utbedrings- og fornyelsesarbeider ofte avdekker ytterligere forhold som krever tiltak, noe det må tas høyde for. Følgende sjablongmessige prisanslag gjelder for renovering av våtrommet.

Terrasse / platting:
- Helhetsvurdering: Det er valgt å vurdere terrassen (og tilhørende bygningsdeler) med en samlet helhetsvurdering.

Overflatematerialer på terrassen (og rekkverk) har betydelig slitasje, og det er registrert skader.
Fundamentene til terrassen bærer ikke preg av faglig god utførelse, med den risiko dette innebærer. Det observeres for korte søyler. Terrassen er vurdert å utgjøre tettesjikt mot underliggende areal. Vanntett sjikt har en alder som tilsier at fremtidig funksjon er usikker.
Bygningsdelen er skjult, så den faktiske tilstanden/dagens tettefunksjon er ukjent.

Drenering:
- Helhetsvurdering: Det er valgt å vurdere dreneringen med en samlet helhetsvurdering. Følgende hovedmomenter er lagt til grunn for vurderingen:
Boligen viser tegn til fuktgjennomslag og fuktproblemer fra innsiden, som tyder på funksjonssvikt i dreneringen. Alderen på dreneringen underbygger denne konklusjonen. Forholdet må ses i sammenheng med rapportens øvrige risikoopplysninger som omtaler bygningsdeler som er i direkte eller nær kontakt med bakken. Stedvis lite terrengfall vekk fra grunnmuren.
Det kan ikke verifiseres at grunnmuren har utvendig fuktsperre.

Følgende sjablongmessig prisanslag gjelder for utskifting.
Andre byggverk:
- Fundament, grunnmur og gulv mot grunn: Det observeres sprekker og riss på grunnmur og gulv. Forholdet kan tyde på setningsskader.
 Følgende sjablongmessig prisanslag gjelder for å kartlegge omfang.
- Vinduer, dører og porter: Vinduenes og port/dør i underetasjen har en alder og tilstand tyder på at levetiden er passert. Det er registrert betydelig slitasje, skader og andre tegn på funksjonssvikt.

Ovennevnte punkter er på ingen måte utfyllende. For ytterligere informasjon om byggemåte, årsak bak tilstandsgrader, konsekvens og anslag på eventuelle utbedringskostnader, se tilstandsrapport som ligger vedlagt. Interessenter oppfordres til å kontakte bygningssakyndig ved eventuelle bygningstekniske spørsmål.

LØSØRE OG TILBEHØR
Hvitevarer som ikke er integrert, følger normalt ikke med. I de tilfeller det medfølger hvitevarer i handelen, overleveres disse uten noen form for garanti utover leverandørgaranti.

Det gjøres oppmerksom på at løsøre som har en klar karakter av å være en del av selgers møbler - selv om det er skrudd opp på veggen, normalt sett ikke vil medfølge boligen ved overtakelse.

TOMTEN
1356,40 m^2 eiet tomt

Tomten består av 2 bruksnumre og har et samlet areal på ca 1356kvm. (1050 og 306 kvm). Asfaltert innkjøring og vei rundt huset og ned til garasjen. Del av tomten er plen og noe naturtomt. Skrånende terreng. Tomten har de siste år ikke vært så mye vedlikeholdt.

PARKERING
Parkering i garasje.

God parkering for to biler i 1 etasje, innkjøring fra gårdsplass.
I underetasjen av garasjen er det god plass til flere biler, hobbyaktiviteter eller reparasjon av biler/motorsyker m.v. Innkjøring rundt garasjen og til nedsiden.

Nyere port oppe og port nede i underetasje er i dårlig forfatning.

OMRÅDEBESKRIVELSE
Eiendommen ligger sentralt i Hyggen med kort vei til barneskole, barnehage og off. kommunikasjon. Beliggende med ca.10 min kjøretur til Røyken sentrum med alle nødvendige servicetilbud, togstasjon og Røykenbadet. I Røyken finner man også Kjekstad golfklubb med en fullverdig 18-hulls bane. Det er ca. 15 min. kjøretur til Drammen og få minutters gange til badestrand og båthavn, det er også en liten restaurant i sentrum. Kort vei til marka med flotte turmuligheter. Hyggen er et koselig lite tettsted langs Drammensfjorden bestående av spredt boligbebyggelse med eldre og nyere boliger, samt fritidsboliger.

Hyggen IL har en meget aktiv fotballgruppe og vannsportgruppe. Fotballgruppen har tilholdssted rett bortenfor boligen med flott bane og klubbhus. Vannsportgruppen har ukentlige sosiale klubbkvelder på Hernestangen, Gjerdal. I sesongen er det instruksjon, eget klubbhus med garderobe/dusjmuligheter. Fri tilgang til våtdrakter, SUP og seilbrett for klubbens medlemmer.

Hyggen er også kjent for jordbær- og epledyrking.

SKOLE OG BARNEHAGE
Hyggen barneskole, Spikkestad ungdomsskole og barnehage i Hyggen. Videregående skole i Røyken, Lier eller Drammen.

BEBYGGELSE I NÆROMRÅDET
Nærområdet består i hovedsak av eneboliger.

ADKOMST
Ved å trykke på kartet i annonsen får du enkelt tilgang til en spesifisert reiserute fra ønsket startdestinasjon til den aktuelle boligen. Det vil bli skiltet med visningsskilt ved fellesvisninger.

KOMMUNALE AVGIFTER
Kommunale avgifter utgjør 14 455 pr. år. I dette inngår gebyr for vann, avløp, renovasjon og feiing/tilsyn. Det kan forekomme variasjoner i avgiftene som følge av forbruk og eventuelle endringer i gebyrer og avgifter.

ANDRE LØPENDE KOSTNADER
Ny eier må belage seg på bl.a. følgende løpende tilleggsutgifter:

Estimert strømforbruk er ikke relevant da boligen ikke har vært i så stor bruk siste år, samt at eier har bodd alene.

Årlig veiavgift til veilaget utgjør ca. kr. 3500,- pr år (kan variere noe). Veien skal utbedres noe i løpet av høsten. Boligen er tilknyttet Telenor som leverandør av kabel-tv og internett. Priser kan sjekkes på leverandørens hjemmesider. Tv-tuner/dekoder medfølger ikke.

Utgiftene er basert på nåværende eiers forbruk. Ny eier må selv tegne nødvendige forsikringer.

NORGESPRIS
Det er inngått avtale om Norgespris for denne eiendommen, og avtalen følger boligens målepunkt. Kjøper vil derfor overta denne avtalen sammen med eiendommen, som løper til og med 31. desember 2026. For inneværende periode er strømprisen fastsatt til 50 øre per kWh inkludert mva, og neste prisjustering vil gjøres 1. januar 2027.

FORSIKRING
Eiendommen er forsikret i Water Circles med polisenummer: 100050665

FORMUESVERDI
Ifølge Skatteetaten var formuesverdien for inntektsåret 2024:

Som primærbolig kr. 1 115 281,00,- som forutsetter at boligen brukes som primærbolig.

Som sekundærbolig kr. 4 461 123,00,- ved annen bruk av eiendommen.

Formuesverdien justeres normalt sett årlig, og det henvises til Skatteetatens websider for mer informasjon. Stortinget har vedtatt en oppdatert modell for beregningen av formuesverdi fra 01.01.2026, og det tas forbehold om at formuesverdien kan øke ved endelig fastsettelse av formuesverdien i skatteåret.

VELFORENINGEN
Eiendommen har pliktig medlemskap i veilag, og den til enhver tids eier av eiendommen vil være ansvarlig for å betale sin andel av utgiftene til drift av foreningen. For nærmere informasjon om fellesutgiftene, se "Faste løpende kostnader".

TOTALPRIS INKL. OMKOSTNINGER
I tillegg til kjøpesummen må kjøper betale:
Dokumentavgift kr 98 750,00,-
Tgl.gebyr skjøte kr 545,00,-
Tgl.gebyr pantedokument kr 545,00,-
Pantattest kjøper kr 300,00,-
Boligkjøperpakken Gjensidige kr 19 900,00,-

Dersom eiendommen selges til prisantydning og det kun tinglyses ett pantedokument, er totalprisen inkl. offentlige gebyrer, avgifter og øvrige kostnader kr 4 070 040,-. Det tas forbehold om endringer i offentlige gebyr.

Kjøper har anledning til å tegne valgfri boligkjøperforsikring hos Gjensidige. Siste frist for bestilling er på kontraktsmøtet.

BETALINGSBETINGELSER
Kjøpesummen inkludert omkostninger, samt pantedokument tilknyttet eventuelt lån, skal være disponibelt hos megler senest 2 virkedager før overtagelsen. Kjøper oppfordres til å innbetale kjøpesummen som ikke kommer fra låneinstitusjon i én samlet innbetaling fra egen konto i norsk bank.

MIDLERTIDIG BRUKSTILLATELSE OG FERDIGATTEST
Det foreligger midlertidig brukstillatelse var gitt 27.12.1982

Ferdigattest utstedes ikke på tiltak som er søkt før 01.01.1998. Kjøper overtar eiendommen slik den fremstår på visning, samt eventuell oppfølging fra kommunen sin side.

KONTROLL AV BYGGETEGNINGER
Det ser ut om om det er rom i kjelleren som ikke er bruksendret til boligrom, dette gjelder rom som er merket med hobby/disp på tegninger. Rommene brukes i dag

som kjellerstue og soverom. Kjøper overtar ansvar for å bruksendre dette til beboelsesrom.

REGULERING
Kommuneplan har delvis avsatt området til boligbebyggelse, nullvekst sør og brann-/eksplosjonsfare. Se vedlegg til salgsoppgaven.

VEI, VANN OG KLOAKK
Eiendommen har adkomst via privat veg.

Eiendommen er tilknyttet kommunalt ledningsnett (vann og kloakk) via private stikkledninger. Eier er selv ansvarlig for private stikkledninger til bygningen.

Pliktig medlemskap i områdets velforening. Det vil i løpet av høsten bli utført litt lapping av hull og hjulspor, så jobbes det med en noe større utbedring full asfaltering på sikt. Her vil alle oppsittere bli innkalt til et møte hvor vi ser på videre fremdrift og lager en tidsplan.

Årets innbetaling var kr 3500, dette dekker brøyting, strøing og feiing på våren. Gatelysene må driftes av foreningen selv, etter at Asker kommune koblet dette ut. Dette koster veilaget kr 1300 pr punkt og mener det er 14 stolper med lys. Det antas at total kostnad med veien vil være rundt kr. 5.000,- pr år.

RETTIGHETER OG HEFTELSER
Kommunen har lovbestemt legalpant i eiendommen som sikkerhet for betaling av kommunale gebyr. Eiendommen overdras fri for pengeheftelser.

Følgende tinglyste servitutter følger eiendommen ved overskjøting til ny hjemmelshaver:

Dnr. 408123, tgl. 17.11.1981 - Bestemmelse om veg
Bestemmelse om rett til å krysse veg med ledningsanlegg for vann og avløp.
GJELDER DENNE REGISTERENHETEN MED FLERE

Utskrift av heftelser kan fås ved henvendelse til megler. Kjøpers bank vil få prioritet etter disse. For servitutter eldre enn fradelingsdato og eventuelle arealoppføringer som kan ha betydning for denne matrikkelenhet henvises det til avgivereiendommen. Ta kontakt med megler for mer informasjon.

UTLEIE
Eiendommen har ingen utleiedel, men normalt vil det være anledning til å leie ut hele eller deler av eiendommen, så sant utleiearealet er godkjent for varig opphold og har forsvarlige radonverdier.

RADON
Det gjøres oppmerksom på at det ved utleie er krav til å gjennomføre radonmåling, og at forsvarlige nivåer skal kunne dokumenteres. Kravet gjelder alle typer utleieboliger, inkludert leiligheter og hybler i tilknytning til egen bolig, såfremt det betales husleie.

EIENDOMMEN
Haugenveien 8
274/81/0/0 og 274/94/0/0 i Asker

Type bolig: Enebolig

SELGER
Anders Bru, Erle Therese Lund Bru, Even Bru og Linn Sunniva Bru

EIENDOMSMEGLER
Oppdragsnummer: 8260155
Ansvarlig megler: Fred-Ivar Myrseth
Frem Eiendomsmegling AS, avd. Røyken
Frem Eiendomsmegling AS - NO 979 915 772 MVA

DIVERSE
Selger har selv ikke bebodd eiendommen, og sitter derfor med begrenset kjennskap til eiendommens tilstand. Interessenter oppfordres til å foreta grundige undersøkelser, gjerne sammen med takstmann eller annen fagkyndig.

Eiendommen, ute og inne, blir ikke ytterligere ren- og ryddiggjort utover slik det fremstår på visning. Møbler fjernes.

OM SALGSOPPGAVEN
Salgsdokumentasjonen er basert på selgers opplysninger gitt til bygningssakkyndig og eiendomsmegler, opplysninger mottatt fra det offentlige og eventuelle forretningsføreropplysninger. Interessenter oppfordres til å undersøke eiendommen godt, gjerne sammen med sakkyndig, og til å lese gjennom fullstendig salgsoppgave med vedlegg før bud inngis.

Salgsoppgaven med alle opplysninger er lest og godkjent av selger. Den er ikke komplett uten følgende vedlegg:

-Egenerklæring
-Tilstandsrapport
-Kartutsnitt
-Kommunale opplysnnger
-Nabolagsprofil

Uautorisert kopiering eller gjenbruk av tekst og bilder fra denne salgsoppgaven er ikke tillatt.

OVERTAKELSE
Overtakelse etter avtale med selger. Interessenter oppfordres til å angi ønsket overtakelse i budskjema.

BOLIGKJØPERFORSIKRING
Kjøper har anledning til å tegne Boligkjøperforsikring eller Boligkjøperpakke, og dette må bestilles senest i forbindelse med signering av kjøpekontrakt. Kostnaden for forsikringen legges til kjøpesummen.

Frem Eiendomsmegling mottar et honorar for formidling av denne forsikringen.

BOLIGSELGERFORSIKRING
Selger har tegnet Boligselgerforsikring levert av Gjensidige. Forsikringen dekker selgers ansvar etter avhendingsloven begrenset oppad til kr. 14 000 000,-. Egenerklæringsskjema er vedlagt salgsoppgaven og interessenter oppfordres til å gjennomgå dette før bud inngis.

BUDGIVNING
Det er viktig at du gjør deg kjent med all informasjon om boligen, og at du har spurt om det du eventuelt lurer på, før du legger inn et bud. Forbrukerinformasjon om budgivning er vedlagt denne salgsoppgaven og kan også finnes på vår hjemmeside https://fremeiendomsmegling.no/8260155.

Alle bud og budforhøyelser skal være skriftlig. I tillegg må legitimasjon være fremlagt, og budet skal signeres av budgiver. Eiendomsmegler kan ikke formidle bud før disse kravene er oppfylt. Vi oppfordrer til å inngi bud elektronisk, ved å trykke på "Gi bud"-knappen på eiendommens hjemmeside på [HJEMMESIDE]. Ved å benytte denne tjenesten vil vilkårene om legitimasjon og signatur fra budgiver være oppfylt. Eventuelle forhøyelser eller endringer av budet kan bekreftes pr SMS eller på e-post. Husk alltid å ringe megler etter at du har sendt et bud eller budforhøyelse, for å forsikre deg om at budet er mottatt og kan formidles til selger. Eiendomsmegler har ikke ansvar for forsinkelser som skyldes tekniske feil.

Eiendomsmegler skal legge til rette for en forsvarlig avvikling av budrunden. For at budene skal kunne bli behandlet og videreformidlet skriftlig til alle involverte parter, må alle bud ha en tilstrekkelig lang akseptfrist, jf. eiendomsmeglingsforskriften § 6-3. Selger må også skriftlig akseptere budet før aksept kan formidles til budgiver, så akseptfrist bør derfor være på minimum 30 minutter. Bud kan uansett ikke settes med kortere frist enn kl. 12.00 første virkedag etter siste annonserte visning.

Akseptfristen er absolutt, det vil si at selger må akseptere budet og kjøper meddeles aksepten innen utløpet av akseptfristen. Dersom du utsetter inngivelse av bud til tett opp mot akseptfristen på et annet bud er det en reell fare for at eiendommen kan bli solgt før ditt bud kommer frem til megler, eller megler rekker å bringe budet videre til selger.

Etter at eiendommen er solgt vil kjøper og selger få tilsendt budjournal. Dette innebærer at alle bud vil bli gjort kjent for partene i den endelige kjøpsavtalen. Øvrige budgivere kan be om å få en kopi av budjournalen i anonymisert form.

OPPGJØR
Oppgjøret gjennomføres avFrem Eiendomsmegling, NO 979915772 MVA. Det forutsettes av boligen skal overskjøtes til kjøper, og tinglyses på kjøper som ny eier.

LOVANVENDELSE
Generelle bestemmelser Salgsoppgaven er basert på de opplysningene selger har gitt til megler, den bygningssakyndiges tilstandsrapport, samt opplysninger innhentet fra kommunen, Kartverket og andre tilgjengelige kilder. Det er viktig at kjøper setter seg grundig inn i alle salgsdokumentene, herunder salgsoppgave, tilstandsrapport og selgers egenerklæring. Kjøper anses kjent med forhold som er tydelig beskrevet i salgsdokumentene, og slike forhold kan ikke påberopes som mangler. Dette gjelder uavhengig av om kjøper har lest dokumentene. Alle interessenter oppfordres til å undersøke eiendommen nøye, gjerne sammen med fagkyndig før bud inngis. Kjøper som velger å kjøpe usett kan ikke gjøre gjeldende som mangel noe han burde blitt kjent med ved undersøkelsen. Dersom det er behov for avklaringer, anbefaler vi at interessenter rådfører seg med eiendomsmegler eller egne rådgivere før det legges inn bud.

En bolig som har blitt brukt i en viss tid, har vanligvis blitt utsatt for slitasje og skader kan ha oppstått. Slik bruksslitasje må kjøper regne med, og det kan avdekkes enkelte forhold etter overtakelse som nødvendiggjør utbedringer. Normal slitasje og skader som nødvendiggjør utbedring, er innenfor hva kjøper må forvente og vil ikke utgjøre en mangel. Kjøper og selgers rettigheter og plikter reguleres av avtalen mellom partene, samt informasjonen som har vært tilgjengelig for kjøperen i forbindelse med handelen. Avtalen utfylles av avhendingsloven, og det gjelder ulike avtalevilkår avhengig av om kjøper er forbrukerkjøper eller ikke. Dette er nærmere beskrevet nedenfor.

På grunn av ulike avtalevilkår kan selger vurdere bud fra en som ikke er forbruker, ulikt fra en forbrukers bud. Dersom kjøper ikke er forbruker, er selger sitt mulige mangelsansvar begrenset fordi eiendommen selges «som den er». Selger kan ikke ta «som den er» forbehold ovenfor en forbrukerkjøper. Selv et lavere bud fra en som ikke er forbruker kan foretrekkes fordi begrensningen i mulig mangelsansvar kan ha egenverdi for selger. Selger står fritt til å forkaste eller akseptere ethvert bud, og er for eksempel ikke forpliktet til å akseptere høyeste bud. Budgiver skal i budskjemaet avgi egenerklæring om budgiver er forbruker eller næringsdrivende/person som hovedsakelig handler som ledd i næringsvirksomhet.

Forbrukerkjøp - definisjon: Med forbrukerkjøp menes kjøp av eiendom når kjøperen er en fysisk person som ikke hovedsakelig handler som ledd i næringsvirksomhet. Forbruker - avtalevilkår: Eiendommen har en mangel dersom den ikke er i samsvar med kravene som følger av avtalen, eller det foreligger brudd på bestemmelsene i avhendingsloven §§ 3-2 til 3-8. Hvis eiendommen ikke er i samsvar med det kjøperen må kunne forvente ut ifra alder, type og synlig tilstand, kan det være grunnlag for mangelskrav. Det samme gjelder hvis det er holdt tilbake eller gitt uriktige opplysninger om eiendommen. Dette gjelder likevel bare dersom man kan gå ut ifra at det virket inn på avtalen at opplysningen ikke ble gitt eller at feil uriktige opplysninger ikke blir rettet i tide på en tydelig måte. Boligen kan ha en mangel etter avhendingsloven § 3-3 dersom det er avvik mellom opplyst og faktisk innvendig areal, forutsatt at avviket er på 2% eller mer og minimum 1 kvm.

Ved beregning av et eventuelt prisavslag eller erstatning må kjøper selv dekke tap/kostnader opptil et beløp på kr. 10 000 (egenandel).

Ikke-forbruker (næringsdrivende) - definisjon: Hvis kjøper er en juridisk person, eller en fysisk person som hovedsakelig handler som ledd i næringsvirksomhet, vil kjøpet ikke anses som et forbrukerkjøp. Ikke-forbruker - avtalevilkår: Eiendommen har en mangel dersom den ikke er i samsvar med kravene som følger av avtalen. Eiendommen selges «som den er», og selgers ansvar utover det konkret avtalte er da begrenset etter avhendingsloven § 3-9, første ledd andre setning. Avhendingsloven § 3-3 andre ledd fravikes, og hvorvidt boligens arealsvikt utgjør en mangel vurderes etter avhendingsloven § 3-8. Informasjon om kjøpers undersøkelsesplikt, herunder oppfordringen om å undersøke eiendommen nøye, gjelder også for kjøpere som ikke anses som forbrukere.

PERSONVERN
Vi gjør oppmerksom på at interessenter kan bli registrert for oppfølging, og at personopplysninger om budgivere og kjøpere vil bli lagret. Videre opplyser vi at mulighetene for å slette sine personopplysninger er begrenset, som følge av at eiendomsmeglingsforetak har plikt til å oppbevare kontrakter og dokumenter i minst 10 år, iht. eiendomsmeglingsforskriften.

HVITVASKINGSREGLENE
I henhold til lov om hvitvasking og terrorfinansiering er eiendomsmegler forpliktet til å gjennomføre kontrolltiltak overfor selger og kjøper, herunder også fullmektiger. Kontrolltiltak kan eksempelvis være å bekrefte kunders og reelle rettighetshaveres identitet, innhente kopi av gyldig legitimasjon, samt å innhente opplysninger om kundeforholdets formål og tilsiktede art. Hvis slike kontrolltiltak ikke lar seg gjennomføre, vil eiendomsmegler ikke kunne etablere kundeforholdet eller utføre transaksjonen.

Dersom kjøper og selger ikke bidrar til å gjennomføre kontrolltiltakene, og dette medfører vesentlig forsinkelse eller at transaksjonen ikke kan gjennomføres, er dette å anse som mislighold av avtalen. Slikt mislighold kan gi rettigheter etter henholdsvis kapittel 5 og kapittel 4 i avhendingsloven.

Partene er selv ansvarlige for eventuelle kostnader og ansvar dette kan medføre. Eiendomsmegleren eller foretaket kan ikke ansvarliggjøres for de konsekvenser dette vil kunne få for partene eller andre som har interesser i eiendomshandelen.

Megler må melde inn eiendomshandler som fremstår mistenkelige til Økokrim. Innmelding av saker vil skje uten at partene varsles.

MEGLERS VEDERLAG
Følgende er avtalt om meglers vederlag, og skal betales av selger:

Provisjon 1,200 % av salgssummen inkl. mva (minimum 40 000 inkl. mva)

Oppstart - og tilrettelegging; som inkluderer; 18 500,00
Stor annonsepakke: 29 500,00
Oppgjørshonorar : 7 900,00
Visning pr. stk og overtagelse med megler tilstede: 3 500,00
Grunnboksutskrift og andre tinglyste bestemmelser: 1 950,00
E-signering og digitale tjenester: 1 860,00

Selger skal betale utlegg iht. oppdragsavtalen stipulert til ca. kr. 5 150.
Samlet skal selger betale ca. kr. 115 215 for vederlag og utlegg ved salg til prisantydning.

Dersom handel ikke kommer i stand eller oppdraget sies opp, har oppdragstaker krav på rimelig vederlag for medgått tid/utført arbeid og avtalte utgifter (utgifter til påløpte visninger, innhenting av opplysninger, markedspakke og tilrettelegging), samt eventuelle utlegg. Alle priser er inkl. mva.

Nabolagsprofil

Haugenveien 8

Offentlig transport

Hyggen speiderhus Linje 260	4 min 0.3 km
Røyken stasjon Buss, tog	7 min 4.6 km
Røyken stasjon Linje L1	7 min 4.7 km
Slemmestad brygge Linje B20, B22	19 min 13.5 km
Vollen Linje B20, B22	20 min 15.5 km

Skoler

Hyggen skole (1-7 kl.) 104 elever, 7 klasser	11 min 1 km
Spikkestad ungdomsskole (8-10 kl.) 443 elever, 26 klasser	8 min 5.2 km
Røyken videregående skole 820 elever	12 min 7.9 km
Bleiker videregående skole 460 elever, 32 klasser	23 min 17.3 km

Aldersfordeling barn (0-18 år)

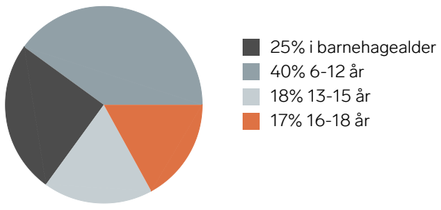

Aldersfordeling

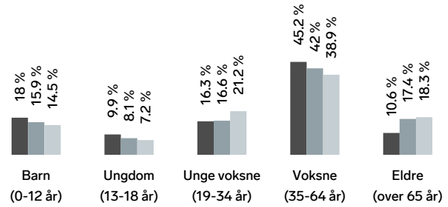

Område	Personer	Husholdninger
Grunnkrets: Hyggen	971	374
Kommune: Asker	96 088	39 586
Norge	5 425 412	2 654 586

Barnehager

Hyggen barnehage (1-5 år) 39 barn	12 min 1 km
Bitehagen barnehage (1-5 år) 37 barn	7 min 4.3 km
Røyken barnehage (1-5 år) 35 barn	7 min 4.9 km

Dagligvare

Spar Røyken Post i butikk, PostNord	7 min 4.8 km
Kiwi Røykentorget PostNord	7 min 5 km

Sport

Hyggen idrettsplass gressbane Fotball	1 min 0.1 km
Hyggen skole gymnastikksal Aktivitetshall	11 min 1 km
Røykenbadet (treningssenter)	6 min
Yogahuset	8 min

FINN Innholdet i nabolagsprofilen er hentet fra ulike datakilder, og feil eller mangler kan forekomme. Vurderinger og sitater er innhentet på web og gir uttrykk for hvordan naboene vurderer nabolaget. FINN.no AS kan ikke holdes ansvarlig for feil/mangler i profilen. Copyright © Finn.no AS 2026

FINN Innholdet i nabolagsprofilen er hentet fra ulike datakilder, og feil eller mangler kan forekomme. Vurderinger og sitater er innhentet på web og gir uttrykk for hvordan naboene vurderer nabolaget. FINN.no AS kan ikke holdes ansvarlig for feil/mangler i profilen. Copyright © Finn.no AS 2026

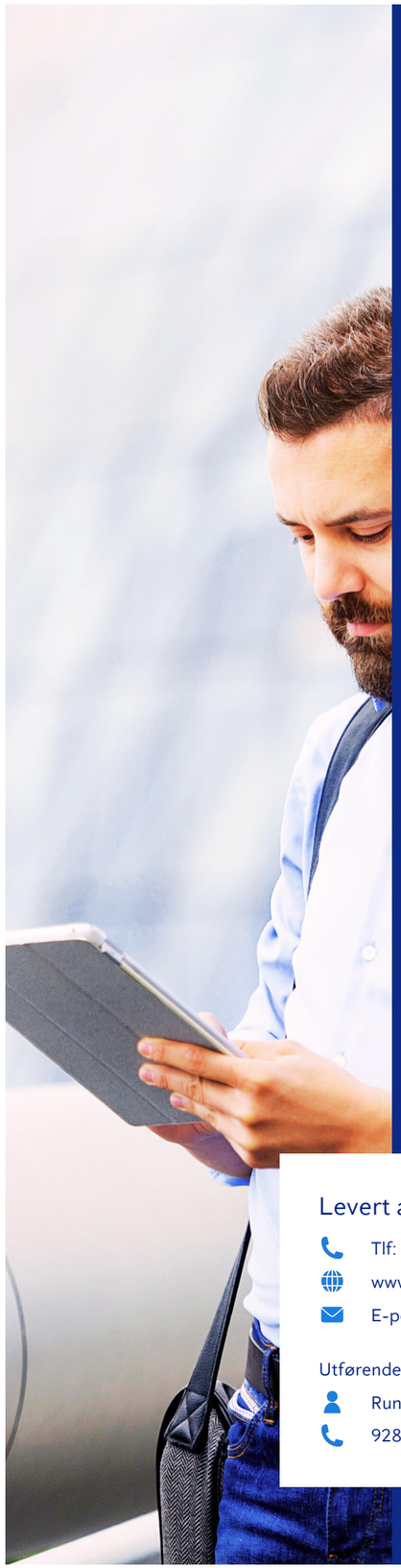

Anticimex

Tilstandsrapport

Enebolig

Haugenveien 8
3442 HYGGEN
Gnr./Bnr.: 274/81
Asker kommune

Rapportdato: 04.09.2026
Befaringsdato: 18.08.2026
Referansenummer: 15084832

Areal

Enebolig.
Bruksareal: 172 m² (BRA-i: 155 m²)
Garasje
Bruksareal: 96 m² (BRA-i: 0 m²)

Totalt bruksareal: 268 m² (BRA-i: 155 m²)

Levert av Anticimex AS

Tlf: 41414128
www.anticimex.no
E-post: boliginspeksjoner.sorost@anticimex.no

Utførende bygningssakkyndig:
Rune Nielsen
92854693

Rapportens innhold

Tilstandsrapporten formidler den bygningssakkyndiges analyse, observasjoner og undersøkelser på en forbrukervennlig måte. Vurderingene er gjort uavhengig av oppdragsgiver og andre involverte parter. Rapporten er utarbeidet i henhold til forskrift til avhendingslova (tryggere bolighandel), gjeldende fra 1. januar 2022, med endringer fastsatt av Kommunal- og distriktsdepartementet 16. desember 2025, som trådte i kraft 17. desember 2025 og 1. januar 2026. For valg av tilstandsgrad gjelder de kriteriene som fremgår av NS 3600:2025+AC (heretter kun omtalt som NS 3600:2025). Se nærmere forklaring på siden «Forklaring av tilstandsgrader».

Norsk Standard 3600:2025 inneholder en rekke bestemmelser og tilleggsbestemmelser som går utover minstekravene i forskrift til avhendingslova (tryggere bolighandel). I utgangspunktet er bestemmelser og tilleggsbestemmelser som går utover minstekravene, ikke en del av denne tilstandsanalysen. Det er likevel valgt å inkludere enkelte tilleggsbestemmelser fra Norsk Standard 3600:2025, med mål om å gi forbrukeren en tilstandsrapport med høyere kvalitet og et bedre informasjonsgrunnlag før boligkjøp. En fullstendig oversikt over hvilke tilleggsbestemmelser fra NS 3600:2025 som medtas (i de tilfeller de er relevant/omfattes av undersøkelsesnivået for den aktuelle boligen), finnes på siden «Utfyllende oversikt over rapportens innhold» bakerst i rapporten. Dersom en bygningsdel ikke er beskrevet og tilstandsvurdert i sjekkpunktene som følger, inngår denne ikke i tilstandsanalysen.

Undersøkelsene som er gjort baseres på det som er synlig, med mindre det er angitt at målinger, boring eller stikkprøver skal utføres. Tepper, lette møbler og inventar flyttes dersom det vurderes som nødvendig for å undersøke bygningsdelen. Tyngre møbler og inventar flyttes ikke når de ikke vurderes å skjule vesentlige installasjoner eller innretninger, og det heller ikke foreligger andre grunner til å mistenke at flytting vil avdekke vesentlige forhold.

Risikoopplysninger

En risikoopplysning er den bygningssakkyndiges vurdering av et forhold, lagt frem på en tydelig og forbrukervennlig måte. Opplysningen beskriver sannsynlig årsak, forventede konsekvenser og et foreslått tiltak basert på den mest sannsynlige årsaken. Som hovedregel vil vedlikehold være mer kostnadseffektivt og bærekraftig enn reparasjon, og reparasjon mer bærekraftig enn utskifting. Bærekraft er derfor et sentralt prinsipp i valg av foreslått tiltak, i henhold til NS3600:2025. For rom eller bygningsdeler med tilstandsgrad 3 gis et sjablongmessig kostnadsanslag. I enkelte tilfeller kan en risikoopplysning avvike fra strukturen som nevnes i dette avsnittet, dersom dette vurderes som nødvendig for å sikre en forbrukervennlig fremstilling. Definisjonene av begrepene som nevnes over, baseres på NS3600:2025, med følgende utdypende forklaring:

Årsak er begrunnelse for valgt tilstandsgrad og hvilket kriterium som ligger til grunn

Forklaring: Når det registreres et avvik, symptomer på avvik, eller andre risikoforhold, beskrives dette som en del av risikoopplysningen. Denne delen av opplysningen redigjør for årsaken til valgt tilstandsgrad, og hvilket kriterium som ligger til grunn.

Konsekvens er hvilke følger tilstanden har fått eller kan få hvis det ikke gjøres tiltak eller utbedringer

Forklaring: Konsekvens er vurderingen av hvilke følger et avvik, symptomer på avvik, eller andre risikoforhold vurderes å ha medført, eller kan medføre hvis det ikke gjøres tiltak eller utbedringer. Eksempler på slike følger kan være at forholdet utvikler seg og fører til for eksempel at omfanget øker, at det oppstår følgeskader, økte reparasjonskostnader, eller behov for større tiltak eller utbedringer.

Utbedring / foreslått tiltak gjenoppretter eller ivaretar tiltenkt funksjon, eller motvirker en konsekvens

Forklaring: Når det foreslås et tiltak, må det tas høyde for at eksakte årsakssammenhenger eller omfang av forholdet i de fleste tilfeller ikke er kartlagt. En komplett kartlegging krever stort sett destruktive inngrep i konstruksjoner og ytterligere undersøkelser som må gjøres i sammenheng med en eventuell utbedring. Tiltaket som foreslås er gjort i et bærekraftøyemed, og kan derfor eksempelvis ikke sammenlignes med et pristilbud eller en håndverkeranbefaling, som normalt innebærer større utbedringer og utskiftninger for å oppfylle dagens forventning til moderne løsninger og forskriftskrav. En foreslått utbedring kan variere fra å utføre grunnleggende vedlikehold, enkle reparasjoner, til større arbeider, som utskifting av materialer eller komplett rehabilitering.

Sjablongmessig anslag er et forenklet kostnadsestimat på hva det vil koste å utbedre rom eller bygningsdeler som gis TG 3

Forklaring: Når det gis et sjablongmessig prisanslag, vil estimatet være forbundet med stor usikkerhet. Omfanget og eventuelle skjulte følgeskader oppdages som regel først ved nærmere undersøkelser. Anslaget er gitt i et bærekraftøyemed og baseres i hovedsak på lokale utbedringer, ikke nødvendigvis full utskiftning. Materialvalg, tilkomstforhold og behov for spesialkompetanse er andre forhold som kan påvirke kostnadsbildet i stor grad. Et sjablongmessig prisanslag gir derfor kun en grov indikasjon og må alltid følges opp med befaring av fagpersoner og detaljert kalkulasjon for å sikre et realistisk kostnadsbilde. Dersom den bygningssakkyndige vurderer det som umulig å gi et anslag uten at det først gjøres en ytterligere kartlegging av forholdet, vil tilstandsrapporten vise til behovet for dette. Dette gjøres for å redusere risikoen for spekulative estimater som kan vise seg å være misvisende.

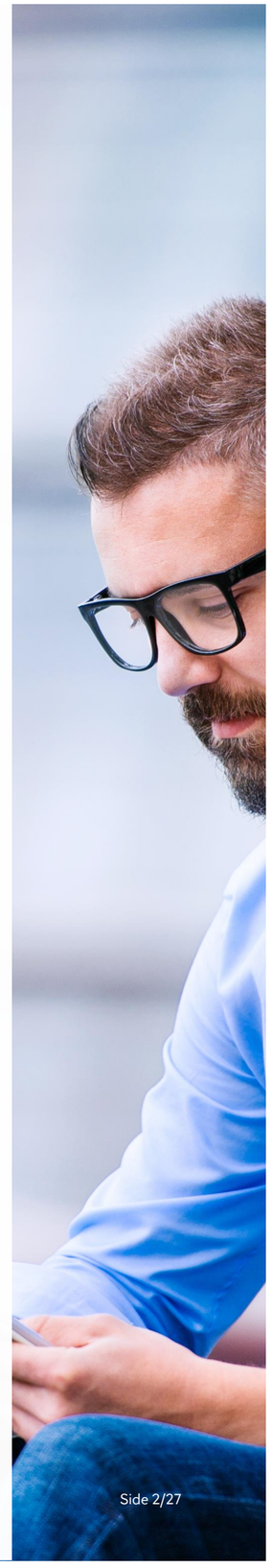

Forklaring av tilstandsgrader

Tilstandsgrad (forkortet til TG) fastsettes for hvert rom eller hver bygningsdel og gir uttrykk for en forventet tilstand på en enkel og visuell måte. TG 0 og TG 1 anvendes når strakstiltak ikke vurderes som nødvendig, og kommenteres i utgangspunktet kun dersom det foreligger praktiske opplysninger som vurderes å være nyttige for leseren av rapporten. TG 2 og TG 3 kommenteres med en vurdering av sannsynlig årsak, konsekvens og foreslått tiltak når dette vurderes som mulig. Det gis et sjablonmessig anslag på hva det vil koste å utbedre rom eller bygningsdeler som gis tilstandsgrad 3. Rom eller bygningsdeler som ikke er mulig å undersøke gis TGIU (ikke undersøkt), og kommenteres etter forholdene. Forhold som kan innebære fare for helse, miljø og sikkerhet (HMS) kommenteres, men vurderes ikke med tilstandsgrad. Det samme gjelder også eksempelvis for elektriske anlegg, radon og brannteknikske forhold. Mindre avvik uten vesentlig betydning omtales normalt ikke.

Vurderinger tar som hovedregel utgangspunkt i forskriftskrav eller normal byggeskikk som gjaldt på søknadstidspunktet for boligen, med mindre Forskrift til avhendingslova eller NS 3600:2025 angir et annet referansenivå. I tilfeller der en utførelse fraviker fra forhåndsgodkjente løsninger fra bygningsmyndighetene (preaksepterte ytelser), kan vurderingen av om valgt løsning likevel oppfyller relevante krav eller funksjoner baseres på en fremlagt analyse eller en egen analyse utført av den bygningssakkyndige. Egenanalyser inngår som en naturlig del av den bygningssakkyndiges vurdering. Dette innebærer derfor at en utførelse som fraviker fra normal byggeskikk eller preaksepterte ytelser likevel kan bli vurdert som et mindre avvik, der strakstiltak ikke anses nødvendig – med andre ord en TG1 uten videre kommentar. Bagatellmessige forhold uten vesentlig betydning omtales normalt ikke.

Valg av tilstandsgrad bygger på den bygningssakkyndiges samlede vurdering av rommet, bygningsdelen eller funksjonen som er vurdert. Vurderingen tar hensyn til en rekke forhold, som eksempelvis synlige symptomer, omfang, alder (der dette er relevant), om utførelsen fremstår fagmessig, byggteknisk erfaring, skjønn, lokale forhold, informasjon fra eier, fremlagt dokumentasjon og lignende. Tilstandsgrader fastsettes etter kriteriene i NS 3600:2025, med mindre særskilte forhold tilsier at en annen tilstandsgrad må benyttes. Bransjestandarden angir kriterier basert på en forutbestemt vurdering av risikonivået et gitt avvik typisk medfører. Siden vurdering av dagens tilstand og risiko baseres på en rekke faktorer som kan være unike for den enkelte bolig eller bygningsdel, vil en slik forutbestemt risikovurdering ikke alltid være representativ. Den endelige tilstandsgraden fastsettes derfor etter den bygningssakkyndiges samlede faglige vurdering av det helhetlige tilstands- og risikobildet som fremkommer på befaringsdagen, i hvert enkelt tilfelle.

TG 0 Ingen avvik (funksjonssvikt ikke oppdaget)

Tilstandsgrad 0 gis når bygningsdelen ikke har noen avvik. Bygningsdelen skal være tilnærmet ny, ikke vise tegn på slitasje og det skal være lagt frem dokumentasjon på faglig god utførelse. Det er ingen merknader til delen.

TG 1 Mindre eller moderate avvik (funksjonssvikt ikke oppdaget)

Tilstandsgrad 1 gis når bygningsdelen har mindre avvik. Bygningsdelen skal bare ha normal slitasje, og strakstiltak skal ikke anses som nødvendig. Graden kan også brukes når delen er ny, men der dokumentasjon på faglig god utførelse mangler.

TG 2 Vesentlige avvik (alder, slitasje, skader mv.)

Tilstandsgrad 2 gis når bygningsdelen har vesentlige avvik. Bygningsdelen skal enten ha feil utførelse, en skade eller symptomer på skade, sterk slitasje eller nedsatt funksjon. Graden gis når bygningsdelen trenger vedlikehold eller tiltak i nær fremtid.
Graden skal også brukes når delen er gammel og det er grunn til å varsle om faren for skader på grunn av alderen, eller når det er grunn til å overvåke delen spesielt på grunn av fare for større skader eller følgeskader.

TG 3 Store eller alvorlige avvik (strakstiltak nødvendig)

Tilstandsgrad 3 gis når bygningsdelen har store eller alvorlige avvik. Bygningsdelen har kraftige symptomer på forhold som man må regne med trenger utbedring straks eller innen kort tid. Graden skal også brukes ved påvist funksjonssvikt eller sammenbrudd.

Sjablongmessig prisanslag er gitt på generelt grunnlag og må ikke ses på som et pristilbud fra håndverker. Kostnader ved utbedring avhenger av personlige valg av utførelse og produkter. Markedspris på materialer, produkter og håndverkertjenester vil også innvirke på utbedringskostnaden. For bygningsdeler som er gitt TG3 settes et sjablongmessig prisanslag på utbedringskostnad for tilsvarende standard.

TG IU Ikke undersøkt

TG IU skal kun brukes unntaksvis. Hvis det ikke har vært mulig å undersøke bygningsdelen, for eksempel fordi krypekjelleren er uten inspeksjonsmulighet eller taket var tildekket med snø på undersøkelsestidspunktet, skal dette oppgis.

HMS Forhold som åpenbart kan medføre fare for helse, miljø og sikkerhet

Ikonet (i) benyttes til å rapportere om forhold som åpenbart kan medføre fare for helse, miljø og sikkerhet. Slike forhold vurderes ikke ved bruk av tilstandsgrader. Selv om det ikke er angitt tilstandsgrad, er HMS-opplysninger likevel viktige opplysninger som en kjøper må ta spesielt hensyn til.

Befarings- og eiendomsopplysninger

Befaring

Befaringsdato	18.08.2026
Referansenummer	15084832
Meglerforetakets oppdragsnummer	8-26-0155
Hjemmelshaver/selger	Anders Bru
Bygningssakkyndig inspektør	Rune Nielsen
Tilstede på befaringen	Nøkkel befaring.
Utvendige snødekte flater	Nei.
Utetemperatur	15 °C
Rapportdato	04.09.2026

Eiendomsopplysninger

Type objekt	Enebolig
Gate/vei adresse	Haugenveien 8
Postnummer/sted	3442 HYGGEN
Kommune	3203 - Asker
Gnr./Bnr.:	274/81
Tomt	Eiet tomt: 1356 m²

Bygninger på eiendommen

Bygningstype	Byggår	Tilbygg	Ombygging
Enebolig.	1982		
Garasje	1983		

Tomtebeskrivelse
Enebolig med garasje beliggende i Hyggen, Asker kommune. Tomt er opparbeidet med blant annet asfaltert gårdsplass, plenarealer og andre forskjellige beplantninger.

Byggemåte
Bolig oppført i 1983. Grunnmur av lettklinkerblokker. Bygget er oppført med underetasje. Yttervegger av trekonstruksjoner. Utvendige fasader er kledd med stående trekledning. Etasjeskillere av trekonstruksjoner. Saltak i trekonstruksjoner. Yttertak er belagt med shingel. Entrédør med glassfelter. Vinduer med karmer av tre. Terrassedør med karmer av tre. Balkongdør med karmer av tre. Boligen ventileres hovedsakelig med naturlig ventilasjon gjennom vinduer og ventiler.

Oppvarming
Oppvarming av boligen skjer i hovedsak ved bruk av panelovner (elektrisk oppvarming), ildsted plassert kjellerstue og stue.

Boligen inneholder
Underetasje: Entre, gang, toalettrom, vaskerom, kjellerstue, soverom og to boder.
1. etasje: Gang, bad, spisestue, stue, kjøkken og to soverom.
Adkomst til balkong fra soverom 1.
Adkomst til terrasse fra stue.

Sammendrag av boligens aktsomhetsforhold

Element	Status	Kontrollpunkt	Side	Sjablongmessig prisanslag
Våtrom - Bad 1.etasje.		Helhetsvurdering	10	Kr 100 000 - 300 000
Våtrom		Helhetsvurdering	11	Kr 100 000 - 300 000
Kjøkken		Helhetsvurdering	12	
Toalettrom		Overflate vegg	13	
		Overflate gulv	13	
		Vannrør	13	
		Ventilasjon	13	
		Sanitærutstyr og innredning	13	
Tekniske anlegg		Vannrør (utover det som nevnes under andre sjekkpunkter)	14	
		Varmtvannsbereder	14	
		Mekaniske ventilasjonsanlegg (utover det som nevnes under andre sjekkpunkter)	14	
Andre rom		Overflate himling	15	
		Overflate vegg	15	
		Overflate gulv	15	
		Innerdører	15	
		Ventilasjon	15	
Rom under terreng		Overflate vegg	16	
		Overflate gulv	16	
		Innerdører	16	
		Ventilasjon	16	
Innvendige trapper		Tilstand	17	
Etasjeskiller og gulv på grunn (skjevhetsmåling)		Underetasje	18	
Skadedyr og fuktkrevende insekter		Gnagere	18	
Yttervegger inkl. fasader		Overflatebehandling	19	
		Ytterkledning (fasadematerialer, vannbord, utvendig listverk, o.l.)	19	
		Lufting av ytterkledning	19	
		Gnagersikring	19	
Vinduer og ytterdører		Vinduer og omramming	19	
		Ytterdører og omramming	19	
Yttertak		Undertak (inkluderer sløyfer, lekter og innfestninger)	20	
		Vannbord, vindskier, gesimskasser og lignende	20	
		Takrenner og utvendige nedløp	20	
Balkonger		Tilstand på rekkverk og overflatematerialer	20	
Terrasse / platting		Helhetsvurdering	21	Kr 0 - 10 000
Utvendig trapp		Utvendig trapp	21	
Grunnmur, fundament		Grunnmur og fundament	21	
Drenering		Helhetsvurdering	22	Kr 100 000 - 300 000

Stikkledninger og tanker		Utvendige vannledninger	22	
		Utvendige avløpsledninger	22	
Andre byggverk		Veggkonstruksjon og fasadematerialer	23	
		Yttertak og takkonstruksjon	23	
		Innvendige forhold	23	
		Fundament, grunnmur og gulv mot grunn	23	Kr 0 - 10 000
		Vinduer, dører og porter	23	Kr 0 - 10 000

Areal

Beskrivelse av arealmåling og arealbegreper

I henhold til Forskrift til avhendingslova (tryggere bolighandel) er NS 3940:2023 Areal- og volumberegninger av bygninger er lagt til grunn for arealmålinger og arealbegreper i rapporten.

Arealbegreper

Internt bruksareal (BRA-i):	Bruksareal av boenheten innenfor omsluttende vegger. Bruksenheten kan bestå av flere boenheter.
Eksternt bruksareal (BRA-e):	Bruksareal av alle rom som ligger utenfor boenheten/boenhetene, men som tilhører denne/disse.
Innglasset balkong (BRA-b):	Bruksareal av innglasset balkong tilknyttet boenheten. I begrepet inngår også veranda eller altan.
Totalt bruksareal (BRA):	Summen av BRA-i, BRA-e og BRA-b.
Terrasse- og balkongareal (TBA):	Areal av terrasser og åpne balkonger tilknyttet boenheten. I dette arealet inngår også åpen veranda eller altan mv.

Måleverdige arealer

Et areal er måleverdig når vilkår for fri høyde (høyde på minst 1,90 meter med en lengde og bredde på minst 0,60 x 0,60 meter), tilgjengelighet og permanent gangbart gulv oppfylles. I etasjer med skråtak gjelder egne bestemmelser. Ved nødvendige åpninger i etasjeskiller for trapp, måles kun det arealet som opptas av trappen. I etasjen under måles gulvet uten hensyn til trappen. Sjakter, heiser, skorsteiner, innvendige søyler og lignende er unntak og skal måles selv om de ikke oppfyller disse vilkårene og uansett om de har åpning i gulv, tilgjengelighet eller ikke.

Arealer med lav himlingshøyde

Ikke måleverdig gulvarealer som skyldes skråtak og lav himlingshøyde, opplyses som areal med lav himlingshøyde (ALH). ALH opplyses sammen med bruksareal (BRA) og summeres til gulvareal (GUA). Dersom en bolig har arealer bak knevegger som ikke er måleverdige, er disse ikke medtatt som areal med lav himlingshøyde (ALH).

Fysisk oppmåling og kontrollmåling

Det gjøres oppmerksom på at arealopplysninger i denne rapporten er basert på en fysisk oppmåling, og kan avvike fra arealopplysninger basert på byggemeldte tegninger. Dersom det ikke er fremlagt byggemeldte tegninger for boligen, vil den bygningssakkyndige i de fleste tilfeller ikke kunne måle opp skjulte sjakter o.l. Sjakter som betjener flere bruksenheter eller andre formål, for eksempel avfallssjakter, medtas ikke i boligens bruksareal. Det gjøres spesielt oppmerksom på at kontrollmåling av arealer krever kunnskap om bestemmelsene i NS 3940:2023. Dette betyr at kontrollmåling i de fleste tilfeller kun kan utføres av personer med spesialkompetanse. For eksempel vil boenhetens totale bruksareal (BRA) alltid være større enn summen av arealene fra hvert enkelt rom. Dette er på grunn av at boenhetens totale bruksareal inneholder også arealer for innvendige vegger.

Lovlighet

Rommenes bruk kan være i strid med byggteknisk forskrift og mangle godkjenning i kommunen for den aktuelle bruken, men likevel være måleverdig. Eventuelle ulovligheter er derfor uten betydning for klassifisering og oppmåling av måleverdige arealer. Vurderingene av arealene er basert på observasjoner gjort på befaringstidspunktet. Dersom den bygningssakkyndige avdekker åpenbare ulovligheter, for eksempel ulovlig bruksendring, opplyses dette under rapportens avsnitt om vurdering av lovlighetsforhold. Det er de siste byggemeldte tegningene, og at disse er godkjente av bygningsmyndighetene som er sikre holdepunkter for om det formelle og juridiske er i orden. Det gjøres spesielt oppmerksom på at den bygningssakkyndige ikke er ansvarlig for å innhente godkjente tegninger. Dersom godkjente tegninger ikke fremlegges, hefter det derfor en usikkerhet med lovligheten som en kjøper må ta spesielt hensyn til. Konsekvensene kan i enkelte tilfeller være betydelige.

Skjønnsvurderinger

I de tilfeller vurderingen til den bygningssakkyndige er basert på en klar skjønnsvurdering, opplyses dette. Når oppmåling krever at den bygningssakkyndige fastslår tykkelsen på vegger eller andre fysiske skiller, som ikke lar seg måle på en praktisk måte, beregnes dette etter beste evne. I de tilfeller en bolig ikke innehar alle hovedfunksjoner (stue, kjøkken, soverom, bad og toalett) vil hovedbygningen likevel vurderes som en boenhet. Arealet av innglassede terrasser, plattinger og lignende, klassifiseres som innglasset balkong (BRA-b) selv om begrepet balkong er definert som en bygningsdel uten understøttelse til bakken

Arealberegninger

	Bruksareal (BRA)				
Enebolig.	Internt bruksareal (BRA - i)	Eksternt bruksareal (BRA - e)	Innglasset balkong (BRA - b)	SUM Etasje	Terrasse- og balkongareal (TBA)
Underetasje	74	17		91	
	Entre, gang, toalettrom, vaskerom, kjellerstue, soverom og to boder.	To boder.			
1.etasje	81			81	36
	Gang, bad, spisestue, stue, kjøkken og to soverom.				Terrasse og balkong.
SUM	155	17		172	36
	Total bruksareal: 172 m²				

	Bruksareal (BRA)				
Garasje	Internt bruksareal (BRA - i)	Eksternt bruksareal (BRA - e)	Innglasset balkong (BRA - b)	SUM Etasje	Terrasse- og balkongareal (TBA)
Underetasje		43		43	
		Garasje.			
1.etasje		53		53	
		Garasje			
SUM		96		96	
	Total bruksareal: 96 m²				

Kommentar til arealmålingen

Boligen er et oppussings objekt.
Takhøyder er målt på tilfeldige steder i boligens etasjer:
Underetasje: Kjellerstue 2,42 meter og vaskerom 2,41 meter.
1. Etasje: Stue 2,38 meter og bad 2,38 meter.
Balkong i 1.etasje etasje oppmålt til 5 m2 (TBA).
Terrasse i 1.etasje oppmålt til 31 m2 (TBA).
Garasje over to plan. Tomteareal: Bnr. 81 er 1050,6m2
Bnr. 94 er 305,8m2

Kontroll av fremlagt dokumentasjon

I forkant av befaringstidspunktet bes eier å gjøre klar og fremlegge dokumentasjon som er relevant for tilstandsvurderingene av boligen, dersom slik dokumentasjon finnes. Dokumentasjon etterspørres i henhold til krav som gis i Forskrift til Avhendingslova, men kun deler av bestemmelsene som gis i NS 3600:2025. Som et eksempel på slik fravikelse, vil manglende dokumentasjon på våtrom ikke vurderes med tilstandsgrad, siden standardens tilleggsbestemmelse «A.2.1.9.1 Dokumentasjon av vanntett sjikt» ikke inngår i denne rapporten. Energiattest etterspørres ikke, da denne normalt utarbeides senere i salgsprosessen og har begrenset relevans for tilstandsanalysen. En fullstendig oversikt over hvilke tilleggsbestemmelser fra NS 3600:2025 som medtas (i de tilfeller de er relevant/omfattes av undersøkelsesnivået for den aktuelle boligen), finnes på siden «Utfyllende oversikt over rapportens innhold» bakerst i rapporten.

Det er i utgangspunktet kun dokumentasjon som fremlegges på befaringstidspunktet som blir kontrollert, og den bygningssakkyndige har ikke ansvar for innhenting av dokumentasjon som ikke blir fremlagt på befaringsdagen. Manglende, ufullstendig eller foreldet dokumentasjon kan påvirke rapportens presisjon og omfang. Den bygningssakkyndige har ikke ansvar for å kontrollere om innholdet i dokumentasjonen er korrekt. Fremlagt dokumentasjon brukes som støtte der den vurderes å tilføre nyttig informasjon. Enkelte vurderinger avhenger i stor grad på om forholdet kan dokumenteres eller ikke. Dette gjelder spesielt for vurdering av eventuelle lovlighetsmangler, elektriske anlegg, radon og brannteknikske forhold. I slike tilfeller, og andre tilfeller hvor dokumentasjon er en del av vurderingen, opplyses dette normalt under de gjeldende sjekkpunktene i rapporten, ikke i tabellen nedenfor. I tabellen nedenfor angis det i utgangspunktet kun hvorvidt dokumentasjon er fremlagt eller ikke fremlagt, eventuelt en henvisning til de deler av rapporten hvor vurderingen er foretatt.

Type dokumentasjon	**Kommentar**
Egenerklæringsskjema	Fremlagt egenerklæringsskjema signert og datert 10.08.2026.
Byggetegninger for boligen (situasjonsplan, plan-, snitt og fasadetegninger)	Fremlagt plan, snitt og fasetegning fra byggeår datert 26.11.1981.
Ferdigattest eller midlertidig brukstillatelse	Fremlagt midlertidig brukstillatelse datert 27.12.1982.
Eventuelle service- og tilsynsrapporter	Ikke fremlagt på befaringsdagen.
Dokumentasjon på/om arbeider utført de siste fem år er utført av håndverkere	Ikke fremlagt på befaringsdagen.
Dokumentasjon av våtrom (arbeider, utførelse, funksjonstesting og lignende)	Ikke fremlagt på befaringsdagen.
FDV-dokumentasjon (forvaltning, drift og vedlikehold)	Ikke fremlagt på befaringsdagen.
Samsvarserklæring(er) på elektriske anlegg/arbeider (utført etter år 1999) og eventuelle tilsynsrapporter knyttet til elektriske anlegg	For vurdering av eventuelle manglende samsvarserklæringer vises det til rapportens avsnitt «Forenklet vurdering av elektrisk anlegg». Dersom det fremkommer opplysninger om at hele eller deler av el-anlegget mangler samsvarserklæring, eller det avdekkes åpenbare tegn på dette, redegjøres det for dette og de konsekvensene dette medfører i nevnte avsnitt.

Rapport

Våtrom - Bad 1.etasje.

Baderom fra byggeår. Gulvflate belagt med gulvbelegg. Tapet på vegger. Takplater i himling. Vegghengt servantinnredning. Nedsenket servant med armatur. Speil med overlys. Vegghengt skap ved speil. Badekar med vegghengt badekararmatur. Gulvstående toalett. Vannrør av kobber. Synlige avløpsrør av plast. Mekanisk avtrekk med ventil i himling. Luftespalte for overstrømning under dør.

TG 3

Helhetsvurdering

Det er valgt å vurdere våtrommet (og tilhørende bygningsdeler) med en samlet helhetsvurdering. Følgende hovedmomenter er lagt til grunn for vurderingen:

Vindu er plassert i våtsonen, noe som anses som uheldig.
Det observeres tydelige riss/sprekker i tapet.

Gulvbelegg har synlig slitasje og er aldringspreget. Konsekvens er at forholdet kan medføre økt fuktrisiko i områder som utsettes for bruks og lekkasjevann.

Gulvet i sluksonen er tilnærmet flatt. Konsekvens er at det ikke er tilstrekkelig fall til å gi tilfredsstillende bortledning av bruksvann ved normal bruk.

Vanntett sjikt har en alder som erfaringsmessig tilsier at fremtidig funksjon er svært usikker (gjelder for produkter/løsninger etablert før år 2000). Konsekvensen er at bygningsdelen erfaringsmessig har risiko for nedsatt funksjon, utettheter eller andre aldersrelaterte problemer. Fornying av tettesjikt krever i de fleste tilfeller tiltak som komplett utskiftning/renovering av våtrom. Bygningsdelen er skjult, så den faktiske tilstanden/dagens tettefunksjon er ukjent. TG3 er satt i henhold til NS 3600. Foreslått strakstiltak er videre undersøkelser for å kartlegge dagens tilstand og avdekke om det er behov for større inngrep og utskiftninger, eller om lokale utbedringer og lignende tiltak er tilstrekkelig.

Vannrør av kobber (og tilhørende komponenter) og avløpsrør har en alder som tilsier at fremtidig funksjon er usikker. Konsekvensen er at bygningsdelen erfaringsmessig har risiko for nedsatt funksjon, funksjonssvikt eller andre aldersrelaterte problemer. Bygningsdelen er skjult, så den faktiske tilstanden er ukjent.

Avtrekksvifte vurderes å ikke være tilkoblet på loft, noe som påvirker ventilasjonen negativt. Konsekvensen er at utilstrekkelig ventilasjon kan medføre økt fuktbelastning og redusert luftkvalitet.

Innredningen har stedvis bruksmerker og mindre tegn til slitasje. Forholdet vurderes som estetisk og uten funksjonelle konsekvenser.

Det er foretatt hulltaking og utført fuktmåling med egnet instrument i veggkonstruksjon fra tilstøtende rom (ANGI HVOR). Målingen gir kun et øyeblikksbilde og kan endre seg f.eks. med årstider, fukt- og temperaturforhold. Fuktinnholdet i tilgjengelig treverk ble målt med piggelektroder til 0 vektprosent.Det ble ikke registrert forhøyet fuktnivå.

Oppsummert

Basert på våtrommets samlede tilstandsbilde og hovedmomentene nevnt ovenfor, må det påregnes fornyelse innen kort tid. Fornyelse kan utsettes noe dersom det iverksettes kompenserende tiltak, eller hvis videre bruk viser at våtrommet fortsetter å fungere lenger enn forventet, men dette vil medføre økt risiko for skjulte skader. Fornyelse av våtrom innebærer som oftest totalrenovering, og erfaring viser at oppstart av utbedrings og fornyelsesarbeider ofte avdekker ytterligere forhold som krever tiltak, noe det må tas høyde for. Følgende sjablongmessige prisanslag gjelder for renovering av våtrommet.

Sjablongmessig prisanslag Kr 100 000 - 300 000

Utført kontroll i tilliggende konstruksjon - .

Tettesjiktets tilslutning til sluk - .

Våtrom

Vaskerom fra byggeår. Flislagt gulv. Malte pussede veggflater i leca. Panelbord i himling. Vegghengt utslagsvask med armatur. Dusjkabinett med dusjarmatur. Vannrør av kobber. Synlige avløpsrør av plast. Mekanisk avtrekk med ventil i himling. Opplegg for vaskemaskin. Varmtvannsbereder plassert i hjørne.

TG 3

Helhetsvurdering

Det er valgt å vurdere våtrommet (og tilhørende bygningsdeler) med en samlet helhetsvurdering. Følgende hovedmomenter er lagt til grunn for vurderingen:

Det er registrert stedvis avskallinger på vegg mot terreng. Forholdet vurderes å skyldes en årsak som ikke lar seg kartlegge med visuell inspeksjon alene.

Fallforhold utenfor sluksonen vurderes ikke til å være tilstrekkelig for å lede eventuelt lekkasjevann til sluk, og det er ikke påvist at vanntett sjikt har tilstrekkelig oppkant ved dørterskel for å kompensere for dette. Konsekvens er at forholdet gir risiko for at vann kan renne ut i tilstøtende rom ved en lekkasje.

Vanntett sjikt har en alder som erfaringsmessig tilsier at fremtidig funksjon er svært usikker (gjelder for produkter/løsninger etablert før år 2000). Konsekvensen er at bygningsdelen erfaringsmessig har risiko for nedsatt funksjon, utettheter eller andre aldersrelaterte problemer. Fornying av tettesjikt krever i de fleste tilfeller tiltak som komplett utskiftning/renovering av våtrom. Bygningsdelen er skjult, så den faktiske tilstanden/dagens tettefunksjon er ukjent. TG3 er satt i henhold til NS 3600. Foreslått strakstiltak er videre undersøkelser for å kartlegge dagens tilstand og avdekke om det er behov for større inngrep og utskiftninger, eller om lokale utbedringer og lignende tiltak er tilstrekkelig.

På grunn av alder mangler sluket mulighet for innfesting av klemring en komponent som sikrer tett tilslutning mellom det vanntette sjiktet og sluket. Konsekvensen er at forholdet medfører økt risiko for lekkasje eller utettheter i overgangen mellom sluk og tettesjikt.

Vannrør av kobber (og tilhørende komponenter) og avløpsrør har en alder som tilsier at fremtidig funksjon er usikker. Konsekvensen er at bygningsdelen erfaringsmessig har risiko for nedsatt funksjon, funksjonssvikt eller andre aldersrelaterte problemer. Bygningsdelen er skjult, så den faktiske tilstanden er ukjent.

Avtrekksvifte vurderes å ikke være tilkoblet på loft, noe som påvirker ventilasjonen negativt. Konsekvensen er at utilstrekkelig ventilasjon kan medføre økt fuktbelastning og redusert luftkvalitet.

Med bakgrunn i at våtrommets vegger er av mur/betong er det ikke praktisk mulig å gjennomføre fuktmåling/hulltaking i et område der det erfaringsmessig forekommer skader. Hulltaking og fuktmåling i lukkede konstruksjoner er derfor ikke utført. Tilstanden inne i konstruksjonen er ikke kjent. Det ble derimot gjennomført et overflatesøk med fuktindikator, uten at det ble påvist indikasjoner som tyder på fuktskader.

Oppsummert

Basert på våtrommets samlede tilstandsbilde og hovedmomentene nevnt ovenfor, må det påregnes fornyelse innen kort tid. Fornyelse kan utsettes noe dersom det iverksettes kompenserende tiltak, eller hvis videre bruk viser at våtrommet fortsetter å fungere lenger enn forventet, men dette vil medføre økt risiko for skjulte skader. Fornyelse av våtrom innebærer som oftest totalrenovering, og erfaring viser at oppstart av utbedrings- og fornyelsesarbeider ofte avdekker ytterligere forhold som krever tiltak, noe det må tas høyde for. Følgende sjablongmessige prisanslag gjelder for renovering av våtrommet.

Sjablongmessig prisanslag Kr 100 000 - 300 000

Tettesjiktets tilslutning til sluk - .

Kjøkken

Innredning fra byggeår. Glatte fronter. Benkeplate av tre og rustfritt stål med nedfelt oppvaskkum med armatur. Benkeskapsbelysning og stikkontakter over kjøkkenbenk. Frittstående komfyr, oppvaskmaskin og kjøleskap. Ventilator i overskap. Vannrør av kobber. Synlige avløpsrør av plast. Gulvflater belagt med parkett. Malte veggflater. Takplater i himling. Fliser mellom kjøkkenbenk og overskap.

TG 2

Helhetsvurdering

Det er valgt å vurdere kjøkkenet (og tilhørende bygningsdeler og komponenter) med en samlet helhetsvurdering. Følgende hovedmomenter er lagt til grunn for vurderingen:

Veggflater bærer preg av aldersrelatert slitasje og har enkelte skjolder. Forholdet vurderes i hovedsak til å være av estetisk betydning, uten nevneverdige konsekvenser utover dette. Fornying av overflater og/eller lokale utbedringer kan iverksettes ved behov.

Synlige deler av gulvets overflatemateriale har stedvise slitasje/ åpninger/gliper i skjøter og overganger. Konsekvensen er at fuktighet, for eksempel fra rengjøring, lettere trenger inn i gulvmaterialet og forårsaker misfarging og lignende fuktskader. Foreslått tiltak er lokal utbedring eller utskifting der videre undersøkelser viser at dette er nødvendig.
Gulvets overflatemateriale har tegn til svelleskader. Overflatesøk med fuktindikasjonsinstrument ble gjennomført, uten at det ble registrert forhøyede verdier. Eksakt årsak er ukjent. Konsekvens er at det kan foreligge bakenforliggende skader som ikke lar seg oppdage ved visuell inspeksjon. Foreslått tiltak er videre overvåking, slik at lokal reparasjon eller utskiftning kan iverksettes når dette blir nødvendig.

Vannrør av kobber (og tilhørende komponenter) og avløpsrør har en alder som tilsier at fremtidig funksjon er usikker. Konsekvensen er at bygningsdelen erfaringsmessig har risiko for nedsatt funksjon, funksjonssvikt eller andre aldersrelaterte problemer. Bygningsdelen er skjult, så den faktiske tilstanden er ukjent. Foreslått tiltak er videre overvåking, slik at lokale reparasjoner eller utskiftninger kan iverksettes når dette viser seg å være nødvendig.

Ventilasjonen vurderes som utilstrekkelig. Konsekvens er at forholdet kan medføre økt fuktpåkjenning og redusert luftkvalitet. Foreslått tiltak er forbedring av eksisterende løsning og/eller ventilering ved åpning av vinduer.

Tegn til svelleskader på benkeplate, og vannsprut vurderes som en sannsynlig årsak. Konsekvens/foreslått tiltak er at lokal utbedrinig eller utskiftning kan iverksettes ved behov.
Innredningen bærer samlet sett preg av slitasje og enkelte skader. Konsekvens er at tiltak kan bli nødvendig for å opprettholde forventet funksjon og standard.

Oppsummert

Basert på bygningsdelenes samlede tilstandsbilde og hovedmomentene som nevnes over bør det påregnes tiltak som videre overvåkning, lokale utbedringer eller utskiftning hvis videre undersøkelser eller en fremtidig forverring av tilstanden viser at dette er nødvendig. Erfaring viser at igangsetting av slike arbeider i mange tilfeller avdekker ytterligere forhold som krever tiltak, noe som det bør tas høyde for.

Toalettrom

Gulvflate belagt med parkett. Malte veggflater. Panelbord i himling. Vegghengt servant med armatur. Gulvstående toalett. Vannrør av kobber. Synlige avløpsrør av plast. Mekanisk avtrekk med ventil i himling. Luftespalte for overstrømning under dør.

TG 1 Følgende sjekkpunkter er vurdert, uten at det er oppdaget vesentlige, store eller alvorlige avvik:

Overflate himling

TG 2

Overflate vegg

Det observeres stedvis tegn til riss i veggflater. Eksakt årsak er ukjent. Forholdet kan for eksempel skyldes mindre bevegelser i underlaget. Konsekvens er risiko for negativ videreutvikling. Foreslått tiltak er videre overvåking, slik at lokal reparasjon eller utskiftning kan iverksettes når dette blir nødvendig.

Overflate gulv

Synlige deler av gulvets overflatemateriale har stedvise åpninger/gliper i skjøter og overganger. Konsekvensen er at fuktighet, for eksempel fra rengjøring, lettere trenger inn i gulvmaterialet og forårsaker misfarging og lignende fuktskader. Foreslått tiltak er lokal utbedring eller utskifting der videre undersøkelser viser at dette er nødvendig.

Gulvets overflatemateriale har tegn til svelleskader. Overflatesøk med fuktindikasjonsinstrument ble gjennomført, uten at det ble registrert forhøyede verdier. Eksakt årsak er ukjent. Konsekvens er at det kan foreligge bakenforliggende skader som ikke lar seg oppdage ved visuell inspeksjon. Foreslått tiltak er videre overvåking, slik at lokal reparasjon eller utskiftning kan iverksettes når dette blir nødvendig.

Utførelsen av gulvoverflatene bærer ikke preg av faglig god utførelse. Konsekvensen er at dette erfaringsmessig medfører risiko for andre skjulte feil og mangler, som ikke lar seg registrere ved visuell inspeksjon. Foreslått tiltak er videre undersøkelser for å kartlegge dagens tilstand, utførelse og avdekke om det er behov for utbedringer eller andre nødvendige tiltak.

Vannrør

Vannrør av kobber (og tilhørende komponenter) og avløpsrør har en alder som tilsier at fremtidig funksjon er usikker. Konsekvensen er at bygningsdelen erfaringsmessig har risiko for nedsatt funksjon, funksjonssvikt eller andre aldersrelaterte problemer. Bygningsdelen er skjult, så den faktiske tilstanden er ukjent. Foreslått tiltak er videre overvåking, slik at lokale reparasjoner eller utskiftninger kan iverksettes når dette viser seg å være nødvendig.

Ventilasjon

Avtrekksvifte vurderes å ikke være tilkoblet på loft, noe som påvirker ventilasjonen negativt. Konsekvensen er at utilstrekkelig ventilasjon kan medføre økt fuktbelastning og redusert luftkvalitet. Foreslått strakstiltak er lokal utbedring.

Sanitærutstyr og innredning

Det er registrert stedvis riss i porselenet til servanten. Erfaringsmessig skyldes slike forhold aldersrelatert slitasje, men eksakt årsak kan ikke fastslås. Konsekvens/foreslått tiltak er videre overvåking, slik at utskiftning kan iverksettes når dette viser seg å bli nødvendig.

Tekniske anlegg

Vannrør av kobber. Vanninntaksrør i plast. Hovedstoppekran er plassert på vanninntaksrør i bod 2. Synlige avløpsrør i plast. Stakeluke er plassert i gulv på vaskerom. Varmtvannsbereder på 200L (fra ukjent årstall) plassert på vaskerom. Mekanisk avtrekksventilator for kjøkken og våtrom, plassert på kaldloft.

TG 1 Følgende sjekkpunkter er vurdert, uten at det er oppdaget vesentlige, store eller alvorlige avvik:

Innvendig stoppekran - Innvendig stakeluke

TG 2	Vannrør (utover det som nevnes under andre sjekkpunkter)	Boligens vannrør av kobber (og tilhørende komponenter) har en alder som tilsier at fremtidig funksjon er usikker. Konsekvensen er at bygningsdelen erfaringsmessig har risiko for nedsatt funksjon, funksjonssvikt eller andre aldersrelaterte problemer. Bygningsdelen er skjult, så den faktiske tilstanden er ukjent. Foreslått tiltak er videre overvåking, slik at lokale reparasjoner eller utskiftninger kan iverksettes når dette viser seg å være nødvendig. Opplysningen over omfatter de deler av rørsystemet som ikke er nevnt og vurdert under andre punkter i rapporten.
	Varmtvannsbereder	På bakgrunn av berederens alder vurderes det at fremtidig funksjon er usikker. Konsekvensen er at bygningsdelen erfaringsmessig har risiko for nedsatt funksjon, funksjonssvikt eller andre aldersrelaterte problemer. Foreslått tiltak er videre overvåking av tilstanden, slik at reparasjon eller utskiftning kan iverksettes når dette blir nødvendig.
	Mekaniske ventilasjonsanlegg (utover det som nevnes under andre sjekkpunkter)	Mekanisk avtrekks ventilasjonsanlegg og tilknyttet utstyr har en alder som tilsier at fremtidig funksjon er usikker(ikke tilkoblet på loft) Konsekvensen er at bygningsdelen erfaringsmessig har risiko for nedsatt funksjon, funksjonssvikt eller andre aldersrelaterte problemer. Foreslått tiltak er videre overvåking, slik at lokal reparasjon eller utskiftning kan iverksettes når dette blir nødvendig.

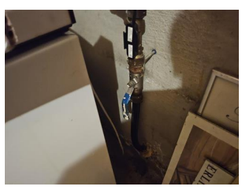

Innvendig stoppekran - .

Varmtvannsbereder - .

Andre rom

Gulvflater belagt med parkett. Gulvflater belagt med gulvbelegg. Plater på veggflater. Malt panel og panelplater på vegger. Takplater i himling. Glatte innerdører. Naturlig ventilasjon via ventiler i vinduer.

TG 2	Overflate himling	Himlingsflater bærer preg av aldersrelatert slitasje, skjolder og enkelte mindre sprekker i skjøter. Forholdet vurderes i hovedsak til å være av estetisk betydning, uten nevneverdige konsekvenser utover dette. Fornying av overflater og/eller lokale utbedringer kan iverksettes ved behov.
	Overflate vegg	Veggflater bærer preg av aldersrelatert slitasje og har enkelte mindre skader. Forholdet vurderes i hovedsak til å være av estetisk betydning, uten nevneverdige konsekvenser utover dette. Fornying av overflater og/eller lokale utbedringer kan iverksettes ved behov.
	Overflate gulv	Synlige deler av gulvets overflatemateriale bærer preg av slitasje, brent mærke og enkelte skader. Skader i gulvet gjør blant annet at fuktighet som for eksempel fra rengjøring kan forårsake misfarging eller lignende konsekvenser.
		Synlige deler av gulvets overflatemateriale har stedvise åpninger/gliper i skjøter og overganger. Konsekvensen er at fuktighet, for eksempel fra rengjøring, lettere trenger inn i gulvmaterialet og forårsaker misfarging og lignende fuktskader.
		Synlige deler av gulvets overflatemateriale bærer preg av stedvis misfarging, trolig som følge av fuktbelastning/vannsøl. Fornying av overflater, lokal utbedring eller tiltak som utskiftning bør iverksettes.
	Innerdører	Enkelte innerdører bærer preg av skader/slitasje. Forholdet vurderes i hovedsak til å være av estetisk betydning, uten nevneverdige konsekvenser utover dette. Lokal utbedring eller lignende tiltak kan iverksettes ved behov.
		Dørvrider/lås på soverom 1 er løs. Konsekvens er at dette påvirker brukerfunksjonen. Reparasjon eller utskifting av dørvrider/lås kan iverksettes ved behov. Dørbladet på bad og soverom 1 kommer i kontakt med karmen slik at døren ikke kan åpnes og lukkes som normalt. Konsekvens er at dette påvirker brukerfunksjonen. Justering av dør/karm eller lignende tiltak kan iverksettes ved behov.
	Ventilasjon	Ventilasjonen vurderes som utilstrekkelig. Konsekvens er at forholdet kan medføre økt fuktpåkjenning og redusert luftkvalitet. Forbedring av eksisterende løsning og/eller ventilering ved åpning av vinduer bør påregnes.
TGIU	Annet	Deler av overflatene i 1.etasje var ikke tilgjengelige for inspeksjon på grunn av inventar som var oppbevart i rommet på befaringsdagen. Konsekvens er at det kan være forhold som ikke lot seg registrere grunnet denne begrensningen i inspeksjonsmuligheten. Foreslått tiltak er videre undersøkelser og kartlegging av dagens tilstand når tilkomstmuligheten forbedres.

Rom under terreng

Underetasjen er hovedsakelig innredet med utlektede vegger. Enkelte rom er uinnredet. Det er ikke kjent når etasjen ble innredet. Gulvflater belagt med parkett og tregulv. Deler av etasjen har synlig støpt gulv. Malt panel og panelplater på vegger. Deler av etasjen har synlig grunnmur. Panelbord i himling. Glatte innerdører. Naturlig ventilasjon via ventiler.

TG 1 Følgende sjekkpunkter er vurdert, uten at det er oppdaget vesentlige, store eller alvorlige avvik:

Overflate himling

TG 2	Overflate vegg	Det er påvist avleiring av salt og kalkutslag på grunnmur/gulv mot grunn. Konsekvens er at forholdet skyldes fuktvandringer i konstruksjonen og indikerer mulige svakheter i dreneringen. Forholdet bør vurderes i sammenheng med avsnittet om «Drenering». Foreslått tiltak er videre undersøkelser for å kartlegge dagens tilstand og avdekke om det er behov for større inngrep og utskiftninger, eller om lokale utbedringer og lignende tiltak er tilstrekkelig. Det observeres stedvis tegn til riss i veggflater. Eksakt årsak er ukjent. Forholdet kan for eksempel skyldes mindre bevegelser i underlaget. Konsekvens er risiko for negativ videreutvikling. Foreslått tiltak er videre overvåking, slik at lokal reparasjon eller utskiftning kan iverksettes når dette blir nødvendig.
	Overflate gulv	Synlige deler av gulvets overflatemateriale bærer preg av slitasje med enkelte riper og hakk. Forholdet vurderes i hovedsak til å være av estetisk betydning, men riper og hakk av en viss dybde kan gjøre at fuktighet som for eksempel fra rengjøring forårsaker misfarging eller lignende konsekvenser. Fornying av overflater, lokale utbedringer eller utskiftning kan iverksettes ved behov. Synlige deler av gulvets overflatemateriale har stedvise åpninger/gliper i skjøter og overganger. Konsekvensen er at fuktighet, for eksempel fra rengjøring, lettere trenger inn i gulvmaterialet og forårsaker misfarging og lignende fuktskader. Foreslått tiltak er lokal utbedring eller utskifting der videre undersøkelser viser at dette er nødvendig. Utførelsen av gulvoverflatene bærer ikke preg av faglig god utførelse. Konsekvensen er at dette erfaringsmessig medfører risiko for andre skjulte feil og mangler, som ikke lar seg registrere ved visuell inspeksjon. Foreslått tiltak er videre undersøkelser for å kartlegge dagens tilstand, utførelse og avdekke om det er behov for utbedringer eller andre nødvendige tiltak.
	Innerdører	Enkelte innerdører bærer preg av skader/slitasje. Forholdet vurderes i hovedsak til å være av estetisk betydning, uten nevneverdige konsekvenser utover dette. Lokal utbedring eller lignende tiltak kan iverksettes ved behov. Dørbladet på soverom 1, bad og bod 1 kommer i kontakt med karmen slik at døren ikke kan åpnes og lukkes som normalt. Konsekvens er at dette påvirker brukerfunksjonen. Justering av dør/karm eller lignende tiltak kan iverksettes ved behov.
	Ventilasjon	Ventilasjonen vurderes som stedvis utilstrekkelig. Konsekvens er at forholdet kan medføre økt fuktpåkjenning og redusert luftkvalitet. Forbedring av eksisterende løsning og/eller ventilering ved åpning av vinduer bør påregnes.
TGIU	Annet	Deler av overflatene i underetasje var ikke tilgjengelig for inspeksjon pga. særlig tungt/store mengder inventar. Det gjøres oppmerksom på at det kan være bygningsdeler som er utsatt for slitasje, skader eller feil utførelse som ikke registreres grunnet begrenset tilkomst. Ytterligere undersøkelser anbefales slik at tiltak kan iverksettes ved behov.

Overflate vegg - .

Loft - uinnredet / kaldt loft

Uinnredet kaldt loft. Adkomst via takluke og stige. Synlige bjelker av treverk og isolasjon mot underliggende etasje. Gulvet er stedvis kledd med plater. Synlige taksperrer. Lufteåpninger mellom taksperrer (nedre del av taket).

TG 1 Følgende sjekkpunkter er vurdert, uten at det er oppdaget vesentlige, store eller alvorlige avvik:

Inspeksjonsmulighet - Synlige overflater (taktro, vegger, gulv, o.l) - Kontroll av diffusjonssperre - Statikk (synlige deformasjoner og skjevheter) - Ventilasjon, oppbygning og materialbruk - Kondensisolering av rør og ventilasjonskanaler

TG 1	Synlige overflater (taktro, vegger, gulv, o.l)	Misfarging observeres stedvis på takbjelker, noe som tyder på negativ påvirkning av fukt. Misfargingen er mest sansynelig fra tidligere fuktproblemer, før taket ble byttet.
	Kontroll av diffusjonssperre	Dampsperren ble kontrollert på tilfeldige plasser på loftet, i områder hvor isolasjonen var tilgjengelig for å bli løftet opp for å synliggjøre konstruksjonen under. Det ble ikke oppdaget åpenbare tegn til avvik eller utettheter. Stikkprøveprinsippet ble benyttet.
TGIU	Annet	Vifte til ventilasjon er ikke tilkoblet. Viften er ikke fungsjonstestet. yterligere undersøkelser anbefalles.

Ildsteder og skorsteiner inne i boligen

Elementpipe fra byggeår. Peisovn med glassdør i stue og kjellerstue.

TG 1 Følgende sjekkpunkter er vurdert, uten at det er oppdaget vesentlige, store eller alvorlige avvik:

Skorsteiner inne i boligen - Ildsteder

TG 1	Skorsteiner inne i boligen	Til informasjon er vurderingen av pipen er begrenset til en visuell kontroll av synlige flater, og omfatter ikke funksjonstesting, aldersvurderinger eller inspeksjon av pipens innside (innvendig pipeløp).

Innvendige trapper

Innvendig trapp med konstruksjoner av tre. Rekkverk av trekonstruksjoner.

TG 2	Tilstand	Trappen bærer samlet sett preg av aldersrelatert slitasje og enkelte skader. Konsekvens/foreslått er lokale tiltak eller komplett utskiftning hvis dette vurderes som nødvendig. Det er registrert knirk i større deler av trappen. Knirk oppstår som regel som følge av bevegelser og friksjon mellom trappens konstruksjoner grunnet årsaker som ikke kan fastslås ved visuell inspeksjon alene. Forholdet vurderes i hovedsak til å være av auditiv (lydmessig) betydning, uten nevneverdige konsekvenser utover dette.
HMS	Rekkverk og håndløper	Rekkverkshøyder, lysåpninger, håndløper og andre sikkerhetsmessige forhold er kontrollert opp mot dagens gjeldende byggtekniske forskrift, selv om denne ikke har tilbakevirkende kraft. Det registreres følgende: Trappen har ikke håndløper på begge sider. Trappen har åpninger på mer enn 0,10 meter. Basert på ovennevnte forhold oppfyller ikke trappen dagens krav til sikkerhet. Om trappen oppfylte kravene som var gjeldende på oppføringstidspunktet eller ikke, er ikke tatt stilling til.

Etasjeskiller og gulv på grunn (skjevhetsmåling)

Støpt gulv mot grunn. Etasjeskiller av trekonstruksjoner. Målingene er utført som stikkprøver og gir ingen garanti for at det ikke finnes skjevheter som ikke er avdekket. Høydeforskjeller er målt med laser på fem utvalgte punkter i rom som er målt, hvor lokale høydeforskjeller er vurdert innenfor en lengde på to meter. Total høydeforskjell i boligens rom er ikke undersøkt eller målt. Det presiseres også at målingen ble gjort mens boligen var møblert, noe som medfører visse begrensninger. Målingene er foretatt i en eldre bygning, hvor skjevheter er langt mer påregnelige enn i nyere bygg.

TG 1 Følgende sjekkpunkter er vurdert, uten at det er oppdaget vesentlige, store eller alvorlige avvik:

1.etasje

TG 1	1.etasje	Basert på en skjønnsvurdering er det valgt å kun utføre skjevhetsmåling i stuen, men i to forskjellige retninger. Begrunnelsen er at stuen er det eneste rommet som anses som velegnet for måling, basert på størrelse og utforming. i stue er det på tilfeldige punkter målt lokale høydeforskjeller opptil 10 mm.Stikkprøvene som er utført har ikke avdekket vesentlige skjevheter.
TG 2	Underetasje	Basert på en skjønnsvurdering er det valgt å kun utføre skjevhetsmåling i kjellerstuen, men i to forskjellige retninger. Begrunnelsen er at kjellerstuen er det eneste rommet som anses som velegnet for måling, basert på størrelse og utforming. I kjellerstue er det på tilfeldige punkter målt lokale høydeforskjeller opptil 30 mm. Stikkprøvene som er utført har avdekket stedvise vesentlige skjevheter. Eksakt årsak er ikke kjent. Konsekvens vurderes blant annet å være fare for knirk eller lignende problemer med gulvmaterialet, eller behov for kompenserende tiltak ved møblering av rommene. Ved legging av nytt gulv bør det påregnes behov for avretting og andre tiltak som viser seg å være nødvendig når årsaken avklares.

Skadedyr og fuktkrevende insekter

Det er gjort observasjoner av skadedyr eller andre typer dyr/insekter som erfaringsmessig kan virke sjenerende. Observasjoner, redegjørelser for årsak, konsekvens og foreslåtte tiltak er samlet under dette sjekkpunktet. Følgende observasjoner er registrert:

TG 2	Gnagere	Det observeres spor etter gnagere på kaldtloft. Ytterkledningen mangler tilstrekkelig gnagersikring, noe som vurderes som en sannsynlig inntrekksvei, men det kan også være andre skjulte åpninger eller inntrekksveier i konstruksjonen som ikke er kartlagt. Konsekvens er at gnagere er en type skadedyr som kan forårsake ulike typer skader på bygningsdeler, også skjulte skader som kan være vanskelig å oppdage. En fagkyndig med spesialkompetanse bør derfor kartlegge og vurdere forholdet i sin helhet, for å avklare inntrekksveier, omfang og om det foreligger skader eller skjulte skader som følge av gnageraktivitet. Når dette er kartlagt, kan det gjøres en vurdering på om det er behov for større inngrep og utskiftninger, eller om lokale utbedringer og lignende tiltak er tilstrekkelig.

Yttervegger inkl. fasader

Boligen har yttervegger i trekonstruksjoner. Ytterkledning av stående trekledning.

TG 1 Følgende sjekkpunkter er vurdert, uten at det er oppdaget vesentlige, store eller alvorlige avvik:

Synlige skjevheter eller deformasjoner

TG 2	Overflatebehandling	Svertesopp er observert på deler av ytterkledningen. Forholdet kan tyde på forhøyet fuktnivå på kledningsoverflaten siden symptomene i hovedsak observeres på boligens skyggeside. Konsekvens er risiko for negativ videreutvikling og potensiell nedbrytning av materialet. Foreslått tiltak er at det iverksettes forebyggende vedlikehold. Det er stedvis slitasje på ytterkledningens overflatebehandling. Konsekvensen er at slitasje reduserer kledningens beskyttelse mot fukt. Opplysningen bør ses i sammenheng med andre opplysninger som gis om kledningen. Det må påregnes forebyggende vedlikehold og eventuelle utbedringer eller utskiftning dersom videre undersøkelser viser behov.
	Ytterkledning (fasademateriale, vannbord, utvendig listverk, o.l.)	Ytterkledningens materialer viser tydelige tegn til elde, med stedvise symptomer på begynnende råteskader. Konsekvens er at materialet et utsatt for en pågående nedbrytning. Vurderingen er begrenset til det som er synlig fra bakkenivå, med den begrensing dette innebærer. Stikktaking er utført på typiske skadesteder som var tilgjengelig uten bruk av stige. Foreslått tiltak er at det iverksettes forebyggende vedlikehold og lokale reparasjoner, eller utskiftning hvis videre undersøkelser viser at dette er nødvendig. Festemidler er stedvis ført for langt inn i ytterkledningen. Konsekvens er at det kan oppstå vannoppsamling i hullet, som kan øke vedlikeholdsbehovet, påvirke festefunksjonen og/eller redusere levetiden til kledningen. Foreslått tiltak er videre overvåking, slik at forebyggende tiltak, lokale reparasjoner eller utskiftning kan iverksettes hvis dette blir nødvendig.
	Lufting av ytterkledning	Det er vurdert å være begrenset spalte for lufting og drenering bak ytterkledningen. Konsekvens er at konstruksjonens evne til å tørke ut eventuell fuktighet reduseres, noe som kan øke faren for skjulte fuktskader. Det gjøres oppmerksom på at det ikke er observert synlige tegn på at forholdet har ført til skader på dette tidspunkt. Foreslått tiltak er videre overvåking, slik at lokal reparasjon eller utskiftning kan iverksettes hvis dette blir nødvendig.
	Gnagersikring	Ytterkledningen mangler tilstrekkelig gnagersikring. Sett i sammenheng med at det er registrert tegn på gnagere inne i boligen, vurderes konsekvensen at åpningen bak kledningen kan være en mulig inntrekksvei. Det er ikke kjent om det finnes andre inntrekksveier eller hvilke som faktisk benyttes. Forholdet må ses i sammenheng med øvrige opplysninger om skadedyr i rapporten. Foreslått tiltak for manglende gnagersikring er lokal utbedring.

Vinduer og ytterdører

Boligen har entrédør med glassfelter.
Balkongdør med karm/ramme av tre (fra byggeår).
Vinduer med karmer/ramme av tre (fra byggeår).
Terrassedør med karm/ramme av tre (fra 2012).

TG 2	Vinduer og omramming	Enkelte vinduer viser begynnende tegn til slitasje på overflatebehandling, og har en alder der fremtidig funksjon vurderes som usikker. Konsekvensen er at bygningsdelen erfaringsmessig har risiko for nedsatt funksjon, funksjonssvikt eller andre aldersrelaterte problemer. Foreslått tiltak er at det iverksettes forebyggende vedlikehold etterfulgt av videre overvåking. Enkelte punkteringer av vinduer observeres og sprekk i glass på kjøkkenvindu. Konsekvens er reduksjon av vinduets isolasjonsevne/økt varmetap, øker faren for kondensproblemer og svekker vinduets estetiske kvalitet. Foreslått tiltak er lokal reparasjon, eller utskiftning.
	Ytterdører og omramming	Det registreres følgende avvik på balkongdør og ytterdør: Døren viser tegn til slitasje og elde. Konsekvens er at døren har nådd en alder og tilstand der fremtidig funksjon vurderes som usikker. Foreslått tiltak er lokal reparasjon, eller utskiftning.

Yttertak

Yttertak av saltakskonstruksjon. Utvendig tekket med shingel fra ca 2016. (Opplyst i egenerklæringsskjema) Pusset pipe med pipetopp i metall. Renner og nedløp i metall.

TG 1	Følgende sjekkpunkter er vurdert, uten at det er oppdaget vesentlige, store eller alvorlige avvik:	
	Inspeksjonsmulighet - Takkonstruksjon og konstruksjonsoppbygning - Tekking (med tilhørende beslag) - Takgjennomføringer (takhatter o.l.) - Skorsteiner (over tak)	
TG 1	Inspeksjonsmulighet	Deler av taket ble inspisert ved å fysisk være på taket (kun de deler av taket hvor fysisk inspeksjon ble vurdert som forsvarlig med tanke på sikkerhet).
TG 2	Undertak (inkluderer sløyfer, lekter og innfestninger)	Undertaket/bordtaket med tilhørende komponenter har en alder som tilsier at fremtidig funksjon er usikker. Bygningsdelen er delvis skjult under yttertaktekkingen, men undersiden kan observeres fra boligens kaldloft. Konsekvens/foreslått tiltak er årlige undersøkelser av undertaket fra loftet, slik at eventuelle tiltak kan iverksettes hvis/når dette blir nødvendig.
	Vannbord, vindskier, gesimskasser og lignende	Materialene i takutstikket (gesims) viser begynnende tegn til slitasje og elde. Det gjøres oppmerksom på at det ikke er observert større skader, men at vurderingen er begrenset til det som er synlig fra bakkenivå. Konsekvens/foreslått tiltak er lokal reparasjon, eller utskiftning hvis videre undersøkelser viser at dette er nødvendig.
	Takrenner og utvendige nedløp	Det registreres tegn til sprekker og mindre skader på utvendige nedløpsrør. Konsekvens er at forholdet kan føre til utettheter og følgeskader. Foreslått tiltak er lokal reparasjon, eller utskiftning der videre undersøkelser viser at dette er nødvendig.
HMS	Snøfangere, takstiger og annet utstyr	Snøfangere, takstige og annet utstyr er kontrollert opp mot dagens gjeldende byggtekniske forskrift. Det ble ikke funnet avvik i henhold til gjeldende forskrift (på befaringstidspunktet).

Balkonger

Utgang fra soverom 1 til balkong på 5 m2. Rekkverkshøyde er målt til 0,91 meter. Balkong i trekonstruksjoner med rekkverk av tre. Gulvoverflater er belagt mec terrassebord.

TG 1	Følgende sjekkpunkter er vurdert, uten at det er oppdaget vesentlige, store eller alvorlige avvik:	
	Konstruksjon og fundamenter	
TG 2	Tilstand på rekkverk og overflatematerialer	Terrassebordene viser tegn til slitasje, elde og begynnende fuktskader. Konsekvens er svekket beskyttelse av materialene, og pågående nedbrytning. Foreslått tiltak er at det iverksettes forebyggende vedlikehold og lokale reparasjoner, eller utskiftning hvis videre undersøkelser viser at dette er nødvendig. Rekkverkets håndløper viser tegn til slitasje, elde og begynnende fuktskader. Konsekvens er svekket beskyttelse av materialene, og pågående nedbrytning. Foreslått tiltak er at det iverksettes forebyggende vedlikehold og lokale reparasjoner, eller utskiftning hvis videre undersøkelser viser at dette er nødvendig.
HMS	Rekkverkshøyde og lysåpninger	Rekkverkshøyder, lysåpninger og andre sikkerhetsmessige forhold er kontrollert opp mot dagens gjeldende byggtekniske forskrift, selv om denne ikke har tilbakevirkende kraft. Rekkverkshøyden er under 1,0 meter. Rekkverket har horisontale åpninger større enn 5 cm. Basert på ovennevnte forhold oppfyller ikke balkongen dagens krav til sikkerhet. Dette var reglene når boligen ble oppført.

Terrasse / platting

Utgang fra stue til terrasse på 31 m2. Rekkverkshøyde er målt til 1,01 meter. Terrasse i betong konstruksjoner med rekkverk av tre. Gulvoverflater belagt med terrassebord.

TG 3	Helhetsvurdering	Det er valgt å vurdere terrassen (og tilhørende bygningsdeler) med en samlet helhetsvurdering.
		Overflatematerialer på terrassen (og rekkverk) har betydelig slitasje, og det er registrert skader. Konsekvens er at levetiden vurderes som overskredet, noe som innebærer at tiltak er nødvendig. Foreslått tiltak er videre undersøkelser for å kartlegge dagens tilstand og avdekke om det er behov for større inngrep og utskiftninger, eller om lokale utbedringer er tilstrekkelig.
		Fundamentene til terrassen bærer ikke preg av faglig god utførelse, med den risiko dette innebærer. Det observeres for korte søyler. Konsekvens er at forholdet kan påvirke både funksjon, kvalitet og levetid negativt. Foreslått tiltak er videre overvåking, slik at lokal utbedring eller utskiftning kan iverksettes når dette blir nødvendig.
		Terrassen er vurdert å utgjøre tettesjikt mot underliggende areal. Vanntett sjikt har en alder som tilsier at fremtidig funksjon er usikker. Konsekvens er at usikker fremtidig funksjon betyr at bygningsdelen erfaringsmessig har risiko for nedsatt funksjon, funksjonssvikt eller andre aldersrelaterte problemer. Bygningsdelen er skjult, så den faktiske tilstanden/dagens tettefunksjon er ukjent. Foreslått tiltak er videre undersøkelser for å kartlegge dagens tilstand og avdekke om det er behov for større inngrep og utskiftninger, eller om lokale utbedringer og lignende tiltak er tilstrekkelig.
	Oppsummert	Basert på bygningsdelenes samlede tilstandsbilde og hovedmomentene som nevnes over bør det påregnes strakstiltak grunnet påviste skader og funksjonssvikt. Det er ikke kjent om forholdene har ført til følgeskader i andre konstruksjoner. En fagkyndig bør kartlegge og vurdere forholdene i sin helhet, slik at nødvendige strakstiltak og omfanget av skadene avklares. Følgende sjablongmessig prisanslag gjelder for vurdering i sin helhet.
		Sjablongmessig prisanslag Kr 0 - 10 000

Tilstand på rekkverk og overflatematerialer - .

Utvendig trapp

Utvendig trapp i tre ved inngangsparti.

TG 2	Utvendig trapp	Trappen viser begynnende tegn til generell slitasje og elde. Konsekvens er svekket beskyttelse av materialene. Det er derimot ikke registrert synlige skader av større betydning. Foreslått tiltak er at det iverksettes forebyggende vedlikehold og/eller lokal reperasjon hvis videre undersøkelser viser at dette er nødvendig.

Grunnmur, fundament

Boligen har grunnmur i lettklinkerblokker. Det er ikke kjent hvilken byggegrunn boligen står på.

TG 2	Grunnmur og fundament	Det registreres enkelte moderate tegn til riss i overflaten til grunnmuren. Eksakt årsak er ukjent. Konsekvens er at forholdet kan indikere overflatespenninger eller bevegelser i konstruksjoner og/eller i grunnen. Foreslått tiltak er videre overvåking, slik at forebyggende vedlikehold og/eller lokal reparasjon kan iverksettes dersom utviklingen fortsetter.

Drenering

Dreneringen er fra byggeår. Nedløpsrør for takvann er ledet ned i synlig rør. Skrånende tomt.

TG 3	Helhetsvurdering	Det er valgt å vurdere dreneringen med en samlet helhetsvurdering. Følgende hovedmomenter er lagt til grunn for vurderingen: Boligen viser tegn til fuktgjennomslag og fuktproblemer fra innsiden, som tyder på funksjonssvikt i dreneringen. Alderen på dreneringen underbygger denne konklusjonen. Forholdet må ses i sammenheng med rapportens øvrige risikoopplysninger som omtaler bygningsdeler som er i direkte eller nær kontakt med bakken. Konsekvensen er at funksjonstiden til dreneringen vurderes å være passert. Stedvis lite terrengfall vekk fra grunnmuren. Konsekvens er at forholdet kan øke fuktbelastningen på grunnmuren. Foreslått tiltak er videre overvåking, slik at lokal utbedring kan iverksettes hvis dette blir nødvendig. Det kan ikke verifiseres at grunnmuren har utvendig fuktsperre. Konsekvensen er at konstruksjoner uten utvendig fuktsperre som er i kontakt med bakken, har økt risiko for fuktvandring/oppfukting som igjen kan føre til fuktskader. Foreslått tiltak er videre overvåking av dagens tilstand slik at nødvendige utbedringer eller utskiftning kan iverksettes ved behov.
	Oppsummert	Dreneringens funksjon påvirker boligens bruksområder og bygningstekniske tilstand. Forhold som påvirker funksjonen er i hovedsak nedgravd og skjult, noe som medfører at tilstanden ikke kan fastslås ved visuell inspeksjon. Dette gjelder blant annet forhold som fuktbeskyttelse av konstruksjoner mot terreng, grunnforhold og tilstand på rør og lignende. Forholdene påvirker særlig konstruksjoner som er i direkte eller nær kontakt med bakken. Lokale og fremtidige klimaforhold er også en påvirkningsfaktor. Basert på hovedmomentene som nevnes over er foreslått strakstiltak at det gjennomføres ytterligere undersøkelser for å kartlegge omfang, eventuelle følgeskader og eksakt hvilke tiltak som er nødvendig. Følgende sjablongmessig prisanslag gjelder for utskifting. Sjablongmessig prisanslag Kr 100 000 - 300 000

Stikkledninger og tanker

Boligen har private stikkledninger tilknyttet kommunalt vann og avløp.
Utvendige vann og avløpsledninger er fra ukjent årstall.

TG 2	Utvendige vannledninger	Det er ikke kjent når boligens utvendige vannledninger ble skiftet ut. Ukjent alder tilsier også at fremtidig funksjon er usikker. Konsekvensen er at bygningsdelen kan ha økt risiko for nedsatt funksjon, funksjonssvikt eller andre aldersrelaterte problemer. Bygningsdelen er skjult, så den faktiske tilstanden er ukjent. Foreslått tiltak er at det gjennomføres ytterligere undersøkelser for å kartlegge tilstand, alder og om det eventuelt er behov for tiltak.
	Utvendige avløpsledninger	Det er ikke kjent når boligens utvendige avløpsledninger ble skiftet ut. Ukjent alder tilsier også at fremtidig funksjon er usikker. Konsekvensen er at bygningsdelen kan ha økt risiko for nedsatt funksjon, funksjonssvikt eller andre aldersrelaterte problemer. Bygningsdelen er skjult, så den faktiske tilstanden er ukjent. Foreslått tiltak er videre undersøkelser for å kartlegge dagens tilstand og avdekke om det er behov for utbedringer eller andre nødvendige tiltak.

Andre byggverk

Frittstående garasje over to plan. Bygning i lettklinkerkonstruksjoner og trekonstruksjoner. Takstoler i trekonstruksjoner. Fasaden er kledd med liggende/stående trekledning. Utvendige fasader av murpuss. Saltak i trekonstruksjoner (besiktiget fra bakkenivå). Yttertak er utvendig tekket med shingel. Konstruksjonen er uisolert.

TG 2	Veggkonstruksjon og fasadematerialer	Fasadematerialer viser tydelige tegn til elde, og det er registrert enkelte tegn til råteskader. Konsekvens er at materialet et utsatt for en pågående nedbrytning. Svertesopp er observert på deler av ytterkledningen. Forholdet kan tyde på forhøyet fuktnivå på kledningsoverflaten siden symptomene i hovedsak observeres på boligens skyggeside. Det er vurdert å være begrenset spalte for lufting og drenering bak ytterkledningen. Konsekvens er at konstruksjonens evne til å tørke ut eventuell fuktighet reduseres, noe som kan øke faren for skjulte fuktskader. Det gjøres oppmerksom på at det ikke er observert synlige tegn på at forholdet har ført til skader på dette tidspunkt. Festemidler er stedvis ført for langt inn i ytterkledningen. Konsekvens er at det kan oppstå vannoppsamling i hullet, som kan øke vedlikeholdsbehovet, påvirke festefunksjonen og/eller redusere levetiden til kledningen. Konsekvens/foreslått tiltak er at det iverksettes forebyggende vedlikehold etterfulgt av videre overvåking. Det er ikke montert musesperre bak kledningen. Konsekvens er at gnagere kan komme seg inn bak kledningen, og søke etter åpninger som kan føre videre inn i bygget. Foreslått tiltak er lokal utbedring.
	Yttertak og takkonstruksjon	Ytter og undertaket (inkluderer sløyfer, lekter, innfestninger og lignende) med tilhørende komponenter har en alder som tilsier at fremtidig funksjon er usikker. Konsekvens er at usikker fremtidig funksjon betyr at bygningsdelen erfaringsmessig har risiko for nedsatt funksjon, funksjonssvikt eller andre aldersrelaterte problemer. Bygningsdelen er skjult, så den faktiske tilstanden er ukjent. Foreslått tiltak er videre undersøkelser for å kartlegge dagens tilstand og avdekke om det er behov for større inngrep og utskiftninger, eller om lokale utbedringer og lignende tiltak er tilstrekkelig.
	Innvendige forhold	Innvendige flater viser tegn til elde og enkelte skader og sprekker i vegger. Konsekvens kan være ytterligere forverring av forholdet hvis ikke utviklingen stoppes. Foreslått tiltak er lokal reparasjon eller utskiftning der videre undersøkelser viser at dette er nødvendig. Store deler av overflater inne i byggets 1.etasje var ikke tilgjengelige for inspeksjon på grunn av inventar som var oppbevart i rommet på befaringsdagen. Konsekvens er at det kan være skader, feil eller mangler som ikke lot seg registrere grunnet denne begrensningen i inspeksjonsmuligheten. Foreslått tiltak er videre undersøkelser for å kartlegge dagens tilstand og avdekke om det er behov for utbedringer eller andre nødvendige tiltak når bygget er tømt.
TG 3	Fundament, grunnmur og gulv mot grunn	Det observeres sprekker og riss på grunnmur og gulv. Forholdet kan tyde på setningsskader. Konsekvens kan være ytterligere forverring av forholdet, hvis ikke utviklingen stoppes. Foreslått tiltak er videre undersøkelser for å avdekke om det er behov for utbedringer eller andre nødvendige tiltak. Det observeres betydelige sprekker under drager i fasade mot syd-vest. svikt i understøttelse for drager. Konsekvens vurderes å være at forholdet må utbedres før bygget brukes videre. Foreslått strakstiltak er at det gjennomføres ytterligere undersøkelser for å kartlegge omfang, og hvilke tiltak som er nødvendige. Følgende sjablongmessig prisanslag gjelder for å kartlegge omfang. Sjablongmessig prisanslag: kr 0 - 10 000
	Vinduer, dører og porter	Vinduenes og port/dør i underetasjen har en alder og tilstand tyder på at levetiden er passert. Det er registrert betydelig slitasje, skader og andre tegn på funksjonssvikt. Konsekvensen er at tilstanden vurderes til å være på et nivå hvor tiltak som utskifting er eneste løsning. Ved utskifting må det vurderes fortløpende om det finnes følgeskader som må tas hensyn til. Foreslått strakstiltak er at det gjennomføres ytterligere undersøkelser for å kartlegge omfang, og hvilke tiltak som er nødvendige. Følgende sjablongmessig prisanslag gjelder for ytteligere undersøkelser av omfang. Sjablongmessig prisanslag: kr 0 - 10 000

Forenklet vurdering av elektrisk anlegg

Avklaring om det har vært gjennomført tilsyn

Det er forsøkt å finne ut når det lokale el-tilsynet sist gjennomførte tilsyn, og hva som var resultatet av tilsynet. Hvis det foreligger tilsynsrapport fra det lokale el-tilsyn som er mindre enn fem år gammel, og uten at det er gjort endringer på anlegget siden rapporten ble utarbeidet, vurderes det elektriske anlegget i hovedsak på bakgrunn av denne tilsynsrapporten:

Foreligger det el-tilsynrapport (som er nyere enn fem år):

Eier har ikke vært tilgjengelig for å besvare spørsmål om det elektriske anlegget. Dette spørsmålet er derfor ikke besvart.

Forenklet vurdering av det elektriske anlegget

I tillegg til vurderingen over, er det gjennomført en forenklet vurdering av det elektriske anlegget. Denne vurderingen omfatter ikke funksjonstesting, målinger, demontering (for eksempel av downlights og deksler) eller lignende utvidede kontroller. Det presiseres at den bygningssakkyndige ikke er en kvalifisert elektrofaglig person. Vurderingen er i hovedsak begrenset til undersøkelsene som beskrives i Forskrift til avhendingslova (tryggere bolighandel) § 2-18, og består av en rekke spørsmål til eier, vurdering om arbeid utført etter 1999 er dokumentert med samsvarserklæring og visuelle observasjoner gjort av den bygningssakkyndige.

Spørsmål stilt til eier

Er eier tilgjengelig for å besvare spørsmål om det elektriske anlegget:

Eier var ikke tilgjengelig for å besvare spørsmål om det elektriske anlegget. Konsekvensen er at viktig informasjon om el-anlegget som normalt vil fremkomme, derfor er ukjent/ubesvart med den risiko dette innebærer.

Når ble det elektriske anlegget installert, eller siste gang totalt rehabilitert:

Eier har ikke vært tilgjengelig for å besvare spørsmål om det elektriske anlegget. Dette spørsmålet er derfor ikke besvart.

Er du kjent med at det er utført arbeider på det elektriske anlegget (etter 1999) hvor samsvarserklæring mangler, eller oppdaget åpenbare tegn på dette?

Eier har ikke vært tilgjengelig for å besvare spørsmål om det elektriske anlegget. Dette spørsmålet er derfor ikke besvart, og det foreligger ikke samsvarserklæringer eller annen dokumentasjon. Konsekvens er at det derfor knyttes usikkerhet til hvilke arbeider som er gjort, hvem som eventuelt har utført disse, og om det har vært gjort arbeider som utløser krav om samsvarserklæring. Forholdet må kartlegges av fagkyndige.

Forekommer det at sikringer løses ut:

Eier har ikke vært tilgjengelig for å besvare spørsmål om det elektriske anlegget. Dette spørsmålet er derfor ikke besvart.

Har det vært brann, branntilløp eller varmgang i anlegget:

Eier har ikke vært tilgjengelig for å besvare spørsmål om det elektriske anlegget. Dette spørsmålet er derfor ikke besvart.

Finnes det kursfortegnelse, og er antallet sikringer i samsvar med denne:

Ja, kursfortegnelsen er plassert i sikringsskapet.

Kjenner du til om ufaglærte har utført arbeider på det elektriske anlegget?

Eier har ikke vært tilgjengelig for å besvare spørsmål om det elektriske anlegget. Dette spørsmålet er derfor ikke besvart.

Er du kjent med feil eller mangler ved elektriske varmekilder (panelovner, elektrisk gulvvarme og lignende) eller boligens hvitevarer:

Eier har ikke vært tilgjengelig for å besvare spørsmål om det elektriske anlegget. Dette spørsmålet er derfor ikke besvart.

Kjenner du til andre forhold/feil med det elektriske anlegget?

Eier har ikke vært tilgjengelig for å besvare spørsmål om det elektriske anlegget. Dette spørsmålet er derfor ikke besvart.

Observasjoner gjort av den bygningssakkyndige

Hvor er sikringsskap plassert, er sikringsskapet tilgjengelig, og hvilken type sikringer har boligen:

Sikringsskap plassert i entré.
Anlegget er sikret med automatsikringer.

Er det synlige tegn på om plugg (stikkontakt) til varmtvannsbereder er brunsvidd, eller andre tegn til termiske skader:

Varmtvannsberederen er fast tilkoblet og har ikke plugg/stikkontakt. Det er ikke observert tegn til termiske skader på tilkoblingen eller andre deler av berederen.

Er det observert elektriske kabler som ikke er tilstrekkelig festet:

Nei.

Er det synlig tegn på utette kabelinnføringer i inntak og/eller sikringsskap:

Nei.

Er det observert åpenbare ufagmessigheter på synlige deler av anlegget:

Nei.

Er det observert andre nevneverdige forhold ved boligens elektriske anlegg:

Ja, det observeres løst deksel på kontakt over komfyr p kjøkken. Konsekvens vurderes å være Berøringsfare ved bruk av kontakt.

Avklaring av behov for videre kontroll

Basert på opplysninger fra eier, vurdering av dokumentasjon og den bygningssakkyndiges observasjoner er det gjort en samlet vurdering om det er behov for kontroll av det elektriske anlegget av en kvalifisert elektrofaglig person. Kun fagpersoner med nødvendige kvalifikasjoner kan utføre vurderinger av elektriske anlegg og utstyr. Dersom det gis en oppfordring om å gjennomføre slike tilleggsundersøkelser i avsnittet under, er dette en viktig opplysning som en kjøper må ta spesielt hensyn til.

Er det behov for en utvidet kontroll av det elektriske anlegget:

Ja. Det er registrert forhold som tyder på behov for at en kvalifisert elektrofaglig person gjennomfører en utvidet kontroll av det elektriske anlegget. Det er kun en slik tilleggsundersøkelse som kan gi en fullstendig oversikt over tilstanden, eventuelle feil og mangler, og hvilke tiltak som kan være nødvendige.

Forenklet vurdering av lovlighets- og brannteknikske forhold

Forenklet vurdering av lovlighetsforhold

I de tilfeller det fremlegges byggetegninger som er godkjente hos bygningsmyndighetene, foretas det en forenklet vurdering av lovlighetsforhold knyttet til dagens bruk av boligens arealer. Det er de siste byggemeldte tegningene, og at disse er godkjente av bygningsmyndighetene, som er sikre holdepunkter for om det formelle og juridiske er i orden. Den bygningssakkyndige har ikke ansvar for å innhente tegninger, ferdigattest eller lignende dokumenter. Dersom sist godkjente tegninger ikke fremlegges, er samsvaret mellom faktisk bruk og byggetillatelsen ikke undersøkt. I slike tilfeller hefter det en usikkerhet med lovligheten som en kjøper må ta spesielt hensyn til. Rom som var godkjent for varig opphold da boligen ble bygget, oppfyller ikke nødvendigvis forskriftskrav på befaringstidspunktet, uten at dette er kommentert eller undersøkt videre. Hvis det avdekkes at boligen har åpenbare ulovligheter, for eksempel åpenbare ulovlige bruksendringer, opplyses dette – uavhengig om byggetegninger fremlegges eller ikke.

Er det samsvar mellom faktisk bruk av arealer og romklassifisering slik dette fremkommer av fremlagte byggetegninger?

Det er registrert mindre avvik mellom byggetegningene og dagens bruk av arealer. Dette gjelder noen rom i kjeller. Avviket anses ikke å ha praktisk betydning og oppgis kun som informasjon.

Har boligen utleiedel (egen boenhet), hvis ja, er denne byggemeldt og godkjent:

Ikke relevant.

Kjenner eier til om det har vært utført søknadspliktige inngrep i bærende konstruksjoner som ikke er dokumentert:

Eier har ikke vært tilgjengelig for å besvare spørsmålet. Det henvises derfor til eiers egenerklæringsskjema for eventuelle opplysninger.

Er det registrert andre tegn på åpenbare forhold som kan påvirke lovlighet:

Nei.

Avklaring av behov for videre kontroll av lovlighetsforhold

Basert på de forenklede undersøkelsene beskrevet ovenfor er det gjort en samlet vurdering av konsekvensene ved at behovet for en utvidet kontroll av boligens lovlighetsforhold vurderes.

Er det behov for utvidet kontroll av boligens lovlighetsforhold?

Nei.

Brannteknikske forhold

Det er foretatt en forenklet vurdering av boligens brannteknikske forhold opp mot dagens byggtekniske forskrift (på befaringstidspunktet). Det legges vekt på at den bygningssakkyndige ikke er brannsakkyndig. Vurderingen omfatter derfor ikke detaljerte kartlegginger av brannskillende konstruksjoner eller funksjonstesting av detektor og annet brannteknisk utstyr, og baseres kun på visuelle vurderinger av åpenbare forhold, eiers informasjon og dokumentasjon som fremlegges.

Er det fremlagt et brannkonsept eller annen dokumentasjon av brannteknikske forhold:

Ikke relevant

Har boligen godkjent slukkeutstyr:

Ja.

Har boligen tilstrekkelig røykvarsling/deteksjon:

Boligen har ikke tilstrekkelig røykvarsling. Forholdet påvirker sikkerheten. Det er kritisk å sørge for at flere røykvarslere monteres, slik at tilstrekkelig varsling ved brann blir ivaretatt.

Er det avdekket åpenbare feil eller mangler med brannskillende konstruksjoner, eller tegn på at boligen ikke er delt opp i brannceller etter gjeldende byggteknisk forskrift (på befaringstidspunktet):

Ikke relevant

Kjenner eier til om det er utført søknadspliktige arbeider på brannskillende konstruksjoner hvor dokumentasjon mangler:

Eier har ikke vært tilgjengelig for å besvare spørsmålet. Det henvises derfor til eiers egenerklæringsskjema for eventuelle opplysninger.

Oppfyller boligen krav til rømningsveier:

Ja.

Er det montert komfyrvakt for kjøkkeninstallasjoner der dette er et krav:

Det anses som sannsynlig at det ikke er krav om komfyrvakt, basert på monteringstidspunktet til relevante el-installasjoner.

Avklaring av behov for videre kontroll av brannsakkyndige

Basert på de forenklede undersøkelsene beskrevet ovenfor er det gjort en samlet vurdering av konsekvensene ved at behovet for en utvidet kontroll av boligens brannteknikske forhold vurderes.

Er det behov for en utvidet kontroll av boligens brannteknikske forhold?

Det er registrert forhold som krever tiltak. Likevel vurderes det ikke som nødvendig at en person med brannfaglig spesialkompetanse foretar en utvidet vurdering, så lenge tiltakene gjøres. Tiltakene som anses nødvendige er beskrevet under de aktuelle punktene.

Forenklet vurdering av radon- og geologiske forhold

Radon
Radon er en gass som finnes i enkelte bergarter og løsmasser, og kan trenge inn i bygninger fra grunnen. Langvarig eksponering for høye radonverdier innendørs kan medføre helserisiko. Vurderingen baserer seg kun på informasjon og eventuell dokumentasjon som legges frem av eier. Målinger av boligens radonnivåer gjøres over lange tidsperioder, og er ikke en del av denne analysen.

Er radonundersøkelser vurdert til å være aktuelt for boligen eller ikke:

Ja. Med tanke på boligens plassering i bygget (nærhet til terrenget) vurderes radon og radonundersøkelser som aktuelt.

Er det gjennomført radonmåling(er) i boligen:

Eier har ikke vært tilgjengelig for å besvare spørsmål om radon, og det foreligger derfor ingen opplysninger om det har vært utført målinger eller ikke. Dagens radonverdier er derfor ikke kjent/opplyst om på befaringstidspunktet.

Er boligen prosjektert etter TEK10 eller nyere (tidspunktet når krav til radonsperre og andre radonforebyggende tiltak ble innført):

Boligen er oppført før krav om radonsperre og andre forebyggende tiltak ble innført. Det er derfor usikkerhet rundt hvilken tetthet bygningen har mot grunnen.

Er radonnivå kartlagt i de deler av boligen som er utleid, eller beregnet for utleie:

Ikke relevant.

Avklaring av behov for å gjennomføre radonundersøkelser/tiltak

Basert på de forenklede undersøkelsene beskrevet ovenfor er det gjort en samlet vurdering av konsekvensene ved at behovet for en utvidet kontroll av boligens radonforhold vurderes.

Er det behov for en utvidet kontroll av radonforhold i boligen?

Det anbefales alltid på et generelt grunnlag å kartlegge radonnivåer, i de tilfeller dette ikke er gjort.

Geologiske forhold
Det er foretatt en forenklet vurdering av geologiske forhold for eiendommen i henhold til NS 3600. Kommunale datasett er ikke innhentet og inngår derfor ikke i denne analysen. Vurderingen har bestått i å avklare om boligen er registrert innenfor aktsomhetsområder for flom eller skred, basert på gjennomgang av tilgjengelige datasett fra Kartverket, NVE og NGI. Det gjøres oppmerksom på at disse kildene i mange tilfeller bygger på satellittdata og annen fjernmåling, med de begrensninger dette innebærer. Undersøkelsene i denne rapporten er derfor ingen garanti for at det ikke foreligger geologiske forhold av betydning for eiendommen som ikke fremgår av kildene. Det tas videre forbehold om at datagrunnlaget kan være ufullstendig eller motstridende, og at ikke alle områder eller scenarier nødvendigvis er kartlagt på befaringstidspunktet. I tilfeller der datagrunnlaget ikke gir et entydig bilde, er årsaken til dette ikke vurdert. Vurdering av geologiske forhold utover det som er beskrevet over, forutsetter spesialkompetanse og inngår ikke i analysen i denne rapporten.

Ligger boligen i aktsomhetsområde for skred i tilgjengelige kart/datasett:

Nei.

Ligger boligen i aktsomhetsområde for flom i tilgjengelige kart/datasett:

Eiendommen ligger i et aktsomhetsområde for flom.

Kjenner eier til geologiske forhold (i grunnen eller terrenget) eller flom, skred eller andre naturhendelser som har berørt boligen, eiendommen eller nærområdet?

Eier har ikke vært tilgjengelig for å besvare spørsmålet. Det henvises derfor til eiers egenerklæringsskjema for eventuelle opplysninger.

Avklaring av behov for å videre kontroll av geologiske forhold

Basert på de forenklede undersøkelsene beskrevet ovenfor er det gjort en samlet vurdering av konsekvensene ved at behovet for en utvidet kontroll av eiendommens geologiske forhold vurderes.

Er det behov for utvidet kontroll av boligens geologiske forhold?

Ja. Boligen er registrert som liggende innenfor et aktsomhetsområde (se punktene over). Konsekvensen er at det bør påregnes ettersyn for å danne seg et godt bilde av hvordan naturhendelser påvirker eiendommen, slik at kompenserende tiltak kan iverksettes, eller videre utredning fra personer med spesialkompetanse kan innhentes ved behov. Det er ikke undersøkt om nevnte forhold påvirker eventuell søknadsplikt med tanke på videre utbygging eller lignende tiltak på eiendommen.

Utfyllende oversikt over rapportens innhold

Vurderingene i denne rapporten er gjort uavhengig av oppdragsgiver og andre involverte parter. Rapporten er utarbeidet i henhold til forskrift til avhendingslova (tryggere bolighandel), gjeldende fra 1. januar 2022, med endringer fastsatt av Kommunal- og distriktsdepartementet 16. desember 2025, som trådte i kraft 17. desember 2025 og 1. januar 2026. For valg av tilstandsgrad gjelder de kriteriene som fremgår av NS 3600:2025 (se nærmere forklaring på siden «Forklaring av tilstandsgrader»). Aldersvurderinger for utvalgte bygningsdeler gjøres i henhold til NS 3600:2025 - Tillegg C.

Norsk Standard 3600:2025 inneholder en rekke bestemmelser og tilleggsbestemmelser som går utover minstekravene i forskrift til avhendingslova (tryggere bolighandel). I utgangspunktet er bestemmelser og tilleggsbestemmelser som går utover minstekravene, ikke en del av denne tilstandsanalysen. Det er likevel valgt å inkludere enkelte tilleggsbestemmelser fra Norsk Standard 3600:2025, med mål om å gi forbrukeren en tilstandsrapport med høyere kvalitet og et bedre informasjonsgrunnlag før boligkjøp. Merk at kravet til hvilke undersøkelser som utføres, varierer avhengig av boligtype og boligens bygningsdeler. Tabellen under viser hvilke tilleggsundersøkelser som medtas, dersom de omfattes av undersøkelsesnivået for den aktuelle boligen. Rapportens sjekkpunkter og tilstandsvurderinger viser hvilke undersøkelser som er utført og inkludert i tilstandsanalysen. Dersom en bygningsdel ikke er beskrevet og tilstandsvurdert i sjekkpunktene over, inngår den ikke i tilstandsanalysen. Følgende tilleggsbestemmelser i NS 3600:2025 (ut over forskriftskravene) tas med i de tilfeller de omfattes av undersøkelsesnivået for den aktuelle boligen:

Kjøkken:
A.2.2.1 Overflater - Vegger og himling (alle tilleggsundersøkelser)
A.2.2.2 Overflater - Gulv (alle tilleggsundersøkelser)
A.2.2.4 Avtrekk ved matlaging og komfyrvakt (kun påfølgende punkter):
- Punkt 1 - Den bygningssakkyndige skal undersøke avtrekket over kokesonen og om det er mulighet for forsert avtrekk ved matlaging.
- Punkt 2 - Den bygningssakkyndige skal undersøke om det er montert komfyrvakt fra 2010-07-01.

A.2.2.6 Innredning (kun påfølgende punkt):
- Punkt 1 - Den bygningssakkyndige skal se etter skader, riss, sprekker, svelling, avflassing eller fuktskjolder.

Toalettrom:
A.2.3.1 Overflater - Vegger og himling (alle tilleggsundersøkelser)
A.2.3.2 Overflater - Gulv (alle tilleggsundersøkelser)
Andre rom (eksklusive spesialrom):
A.2.4.1 Overflater – Vegger og himling (alle tilleggsundersøkelser)
A.2.4.2 Overflater – Gulv (alle tilleggsundersøkelser)
Rom under terreng (kjeller, underetasje og sokkeletasje):
A.2.5.1 Overflater – Vegger og himling (alle tilleggsundersøkelser)
A.2.5.2 Overflater – Gulv (alle tilleggsundersøkelser)
Loft (innredet loftetasjerom):
A.2.6.1 Overflater – Vegger og himling (alle tilleggsundersøkelser)
A.2.6.2 Overflater – Gulv (alle tilleggsundersøkelser)
Plassbygde spesialrom:
A.2.8.1 Overflater – Vegger og himling (alle tilleggsundersøkelser)
A.2.8.2 Overflater – Gulv (alle tilleggsundersøkelser)
A.2.8.4 Vann- og avløpsledninger inkludert sluk (alle tilleggsundersøkelser)
Ildsteder og skorsteiner inne i boligen:
A.2.9.1 Ildsteder og skorsteiner inne i boligen (kun påfølgende punkt):
- Punkt 8 - Den bygningssakkyndige skal se etter skader, riss og sprekker på skorstein, mellom skorstein og ildsted, og på fundament for murt peis på trebjelkelag.

Innvendige trapper:
A.2.10.1 Innvendige trapper (alle tilleggsundersøkelser)
Etasjeskiller og gulv på grunn og øvrige bærende konstruksjoner:
A.2.11.1 Etasjeskiller og gulv på grunn (kun påfølgende punkt):
- Punkt 5 - Lokal høydeforskjell skal måles med laser (5 punkter) innenfor 2 m. Undersøk minst to relevante rom per etasje som ikke er våtrom.

Krypkjeller:
A.2.7.2 Krypkjeller med mulighet for både innvendig og utvendig inspeksjon (alle tilleggsundersøkelser)
Luft-luft varmepumpe og bergvarmepumpe:
A.2.13.5 Andre VVS-tekniske installasjoner (eksempelvis luft-luft varmepumpe og bergvarmepumpe) (alle tilleggsundersøkelser)
Radon:
A.2.14.1 Radon (kun påfølgende punkt):
- Punkt 2 - Gjennomgå fremlagt dokumentasjon av eventuelle målinger.

Yttervegg:
A.3.17.2 Yttervegg – Kledning (alle tilleggsundersøkelser)
A.3.17.3 Vinduer og ytterdører (alle tilleggsundersøkelser)
Yttertak:
A.3.18.2 Tekking (undertak, sløyfer, lekter og yttertekking) inkludert gradrenner, alle typer beslag på yttertak, takrenner og nedløp (alle tilleggsundersøkelser)
A.3.18.5 Takvindu, takluker og overlys (alle tilleggsundersøkelser)
Utvendige vann- og avløpsinstallasjoner:
A.3.22.4 Utvendige vann- og avløpsinstallasjoner, inklusive overvann og avløp fra drenering (kun påfølgende punkt):
- Punkt 1 - Den bygningssakkyndige skal spørre eier om materiale og alder på stikkledninger.

Septiktank, minirenseanlegg, pumpestasjon og tett avløpstank:
A.3.22.6 Septiktank, minirenseanlegg, pumpestasjon og tett avløpstank (kun påfølgende punkt):
- Punkt 5 - Den bygningssakkyndige skal vurdere alder og materiale, og etterspørre dokumentasjon fra tilstandskontroll.

Frittstående bygninger og andre byggverk på eiendommen:
Frittstående bygninger av typen garasje, anneks, utebod og naust undersøkes på tilsvarende måte som boligen, med unntak for hulltaking i lukkede konstruksjoner eller andre destruktive inngrep. Mindre bygninger og konstruksjoner, som dukkehus, vedskjul, drivhus, postkassestativer, overbygg for søppelkasser, gjerder (utover forhold som utgjør åpenbar HMS fare), gangstier, solskjermingsutstyr samt forhold knyttet til grøntarealer, undersøkes ikke. Det samme gjelder driftsbygninger, herunder låver, fjøs og bygninger benyttet til produksjonsformål, samt bygningsdeler og bygninger som inngår i fellesarealer, for eksempel boder og garasjer i fellesarealer. Rapportens innhold vil vise hvilke frittstående bygninger som er medtatt og undersøkt. Dersom en frittstående bygning ikke er beskrevet og tilstandsvurdert under avsnitt «Rapport», er den ikke omfattet av tilstandsanalysen.

Gyldighet

Rapporten skal ikke være eldre enn 12 måneder (fra befaringsdato). Er rapporten eldre enn dette må Anticimex AS kontaktes angående videre bruk. Hvis rapporten skal benyttes ved videresalg innenfor gyldighetsperioden på 12 måneder, må det innhentes skriftlig tillatelse fra Anticimex AS.

.....

Signatur bygningssakkyndig:

Mobil: 92854693

Frem Eiendomsmegling AS,
avd. Røyken

Gjensidige

Egenerklæring

Haugenveien 8, 3442 HYGGEN

10 Aug 2026

Informasjon om eiendommen

Adresse	Postadresse	Enhetsnummer
Haugenveien 8	Haugenveien 8	

Opplysninger om selger og salgsobjekt

Er boligen en del av et sameie, aksjeselskap eller borettslag?

☐ Ja ☒ Nei

Har du kjennskap til eiendommen?

☐ Ja ☒ Nei

Eiendommen selges som et dødsbo. Det innebærer at selger ikke har detaljert kunnskap om eiendommen, med den risiko det medfører. Det kan derfor være feil og mangler ved eiendommen som det ikke er spesifikt opplyst om. Kjøper oppfordres derfor til å foreta en særlig grundig undersøkelse av eiendommen, gjerne med bistand av teknisk sakkyndig.

Driver eieren med omsetning eller utvikling av eiendom?

☐ Ja ☒ Nei

Når kjøpte eieren boligen?

1990

Informasjon om eksisterende husforsikring

675390.12

Informasjon om selger

Selger

Bru, Anders

Forbehold

Selger tar spesifikt forbehold om feil og mangler som er beskrevet i egenerklæringsskjemaet.

Boligkjøper anses å kjenne til forholdene som er omtalt i dette egenerklæringsskjemaet. Disse forholdene kan ikke gjøres gjeldende som feil eller mangler senere.

Boligkjøper oppfordres til å selv undersøke eiendommen grundig.

Egenerklæring

A.1 Vennligst oppgi eventuell informasjon om boligen som du tenker kan være relevant og nyttig for dem som vurderer å kjøpe den.

Tak byttet for ca 10 år siden, el-bil-lader på garasjevegg av nyere dato. Ny port på garasje plan 1.

Boligselgerpakke

Boligen selges med boligselgerpakke

Boligselgerpakken består av boligselgerforsikring og tilstandsrapport fra Anticimex.

En boligselgerforsikring gir trygghet for selger og kjøper, og kan dekke feil og mangler som enten ikke er opplyst om eller det ikke var kjennskap til da salget ble gjennomført.

Forsikringen er tegnet i Gjensidige Forsikring ASA

Forsikringsnummer 87175596

Egenerklæringsskjema

Name	Date
Anders Bru	2026-08-10

Identification

Anders Bru

Utskriftsdato: 06.08.2026

Vegstatuskart for eiendom 3203 - 274/81//

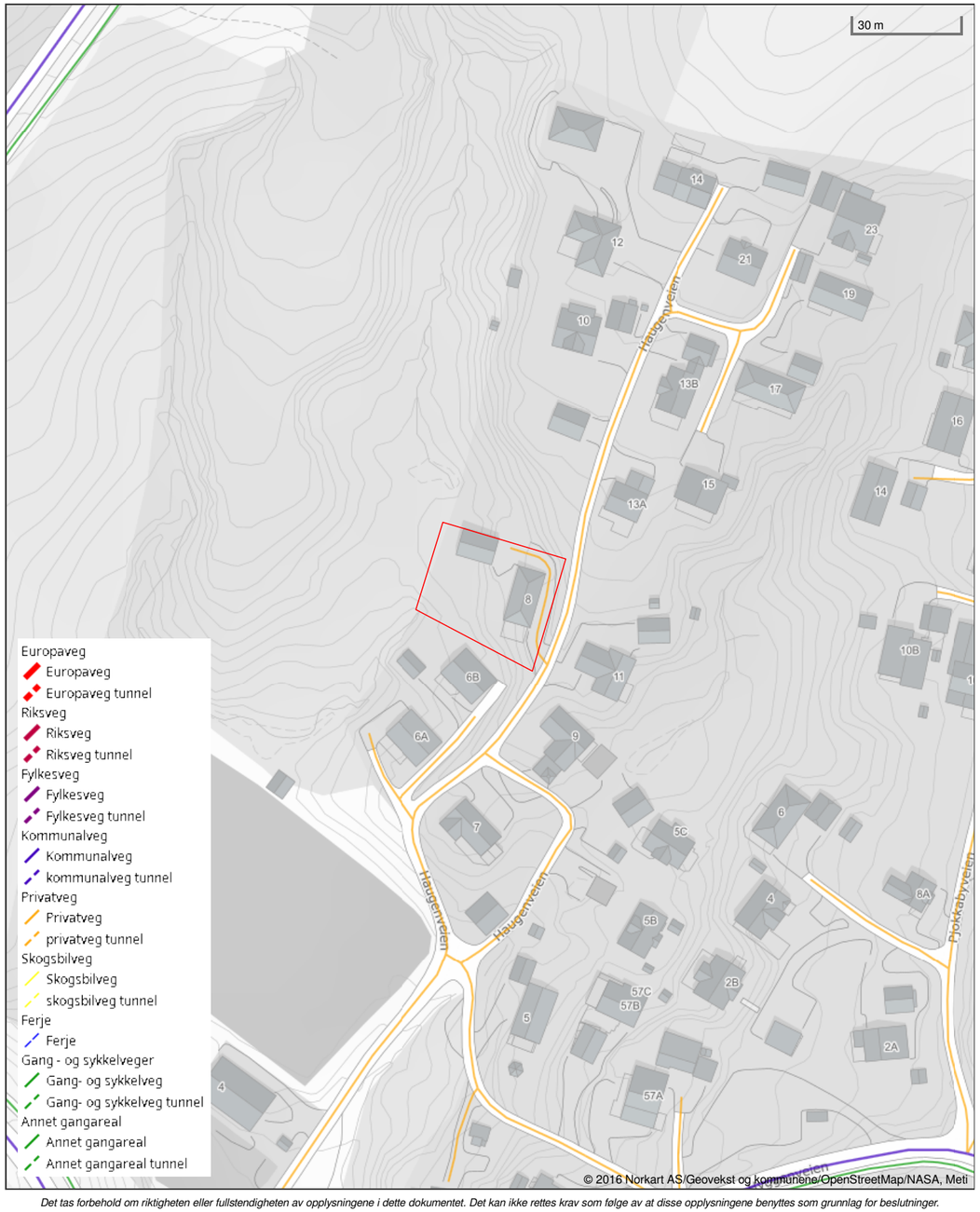

Det tas forbehold om riktigheten eller fullstendigheten av opplysningene i dette dokumentet. Det kan ikke rettes krav som følge av at disse opplysningene benyttes som grunnlag for beslutninger.

This document contains electronic signatures using EU-compliant PAdES - PDF Advanced Electronic Signatures (Regulation (EU) No 910/2014 (eIDAS))

Utskriftsdato: 06.08.2026

Oversiktskart for eiendom 3203 - 274/81//

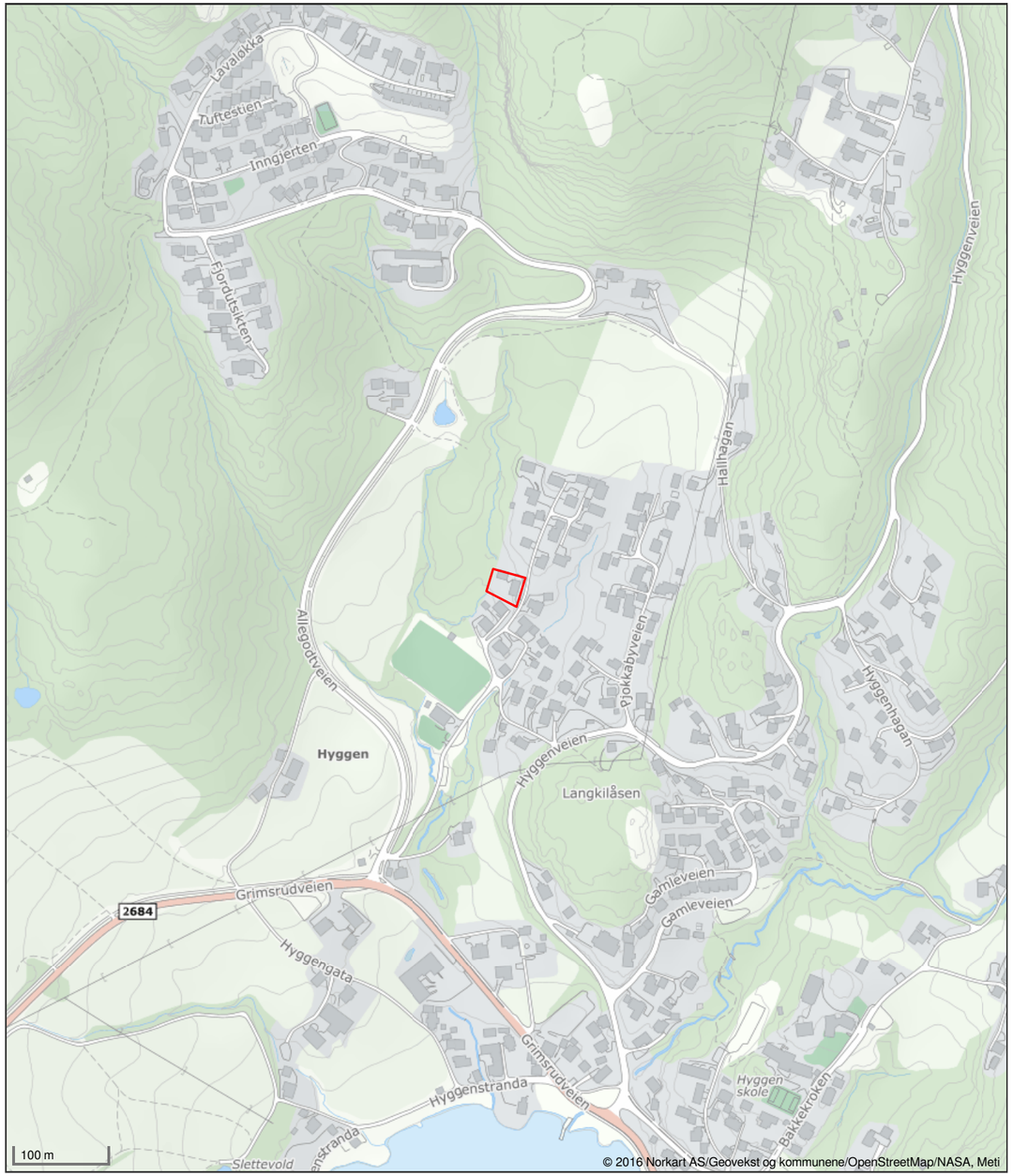

Det tas forbehold om riktigheten eller fullstendigheten av opplysningene i dette dokumentet. Det kan ikke rettes krav som følge av at disse opplysningene benyttes som grunnlag for beslutninger.

Asker kommune

Grunnkart

Eiendom: 274/81
Adresse: Haugenveien 8
Dato: 06.08.2026
Målestokk: 1:1000

N

UTM-32

Eiendomsgr. nøyaktig <= 10 cm
Eiendomsgr. middels nøyaktig >10<=30 cm
Eiendomsgr. mindre nøyaktig >30<=200 cm
Eiendomsgr. mindre nøyaktig >200<=500 cm
Eiendomsgr. lite nøyaktig >=500 cm
Eiendomsgr. uviss nøyaktighet
Eiendomsgr. omtvistet
Hjelpelinje veikant
Hjelpelinje punktfeste
Hjelpelinje vannkant
Hjelpelinje fiktiv

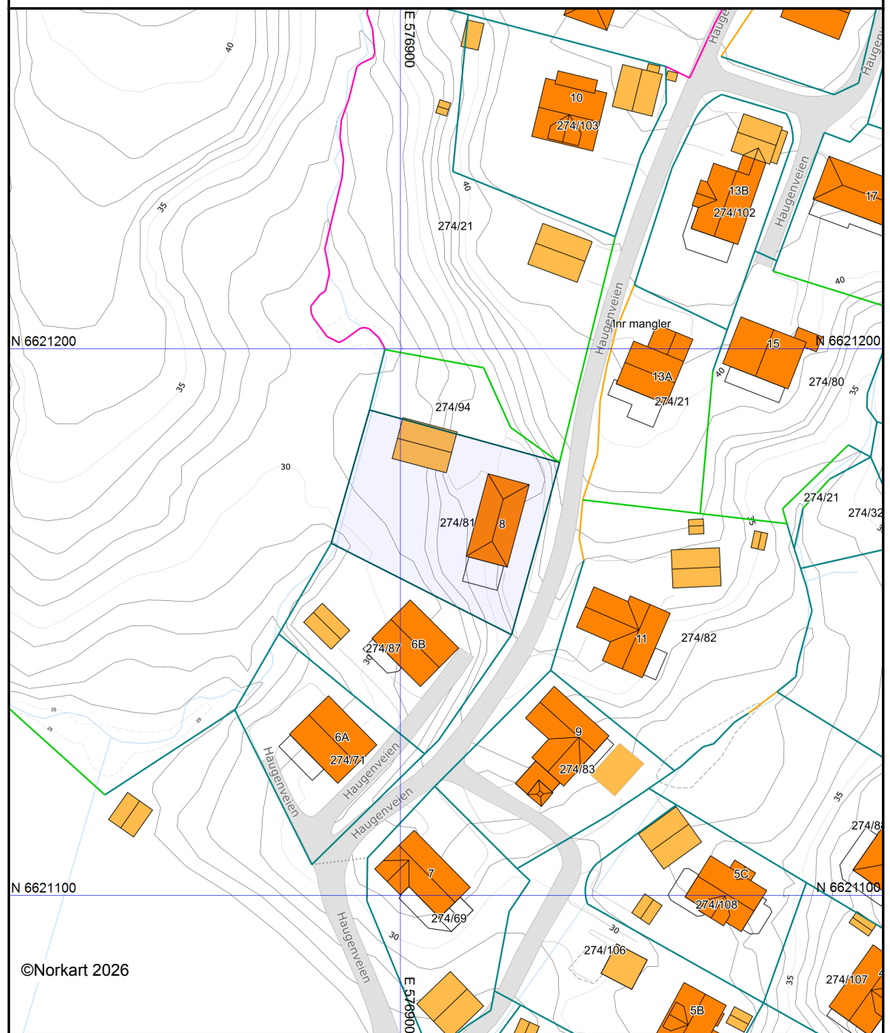

Det tas forbehold om at det kan forekomme feil, mangler eller avvik i kartet. Spesielt gjelder dette usikre eiendomsgrenser. Dette kartet kan ikke brukes som erstatning for situasjonskart i byggesaker.

Matrikkelkart og -rapport (tilsvarer målebrev)

Matrikkelenhetens registerbetegnelse og adresse

Matrikkelenhet:	Gårdsnr 274, Bruksnr 81	**Kommune:**	3203	Asker
Adresse:				
Veiadresse:	Haugenveien 8, gatenr 21115	**Grunnkrets:**	1904	Hyggen
	3442 Hyggen	**Valgkrets:**	9	Spikkestad
Oppdatert:	01.01.2024	**Kirkesogn:**	1070501	Røyken
		Tettsted:	2157	Hyggen

Eiendomsopplysninger

Matrikkel:

Type:	Best. grunneiendom	**Tinglyst:**	Ja	**Reg.landbruksreg.:**	Nei
Bruksnavn:	Tomt 6	**Matrikkelført:**	Ja	**Antall teiger:**	1
Etableringsdato:	05.11.1981	**Har festegrunn:**	Nei	**Seksjonert:**	Nei
Areal:	1 050,6 kvm	**Skyld:**			
Arealkilde:	Beregnet Areal				
Arealmerknad:					

Om fullstendighet og nøyaktighet i matrikkelutskriften:

Ambita tar forbehold om at informasjon som hentes fra Matrikkelen kan avvike fra de faktiske forhold, og at grensepunkter mv. kan mangle helt eller delvis eller være feil registrert i Matrikkelen. Ambitas eiendomsutskrift viser arealet som er en geometrisk beregning basert på eiendommens grenselinjer. I de tilfeller grensene er markert som fiktive brukes i stedet oppgitt areal hvis dette finnes i Matrikkelen. Ambita er ikke ansvarlig for tap som oppstår som følge av feil i Eiendomsutskriften.

Ikke tinglyst eierforhold:

Ingen ikke tinglyste eierforhold registrert på matrikkelenheten.

Kulturminner:

Ingen kulturminner registrert på matrikkelenheten.

I Matrikkelen fremgår kun informasjon om fredet kulturminne der det er registrert i Riksantikvarens arkiv på eiendom og bygning. Kulturminner som ikke er registrert i Matrikkelen kan dermed allikevel forekomme på eiendommen. Merk at disse opplysningene ikke omfatter informasjon om eventuell verning / verneklasse for eiendom eller bygningsmasse.

Grunnforurensing:

Ingen grunnforurensing registrert på matrikkelenheten.

I Matrikkelen fremgår kun informasjon om grunnforurensning som eventuelt er registrert på eiendommen i forurensningsmyndighetenes arkiver. Grunnforurensning som ikke er registrert kan dermed allikevel forekomme på eiendommen.

Klage på vedtak i Matrikkelen:

Ingen klage registrert på matrikkelenheten.

Forretninger:

Type	Dato		Rolle	Matrikkel	Arealendring
Omnummerering	Forretning:	01.01.2024	Mottaker	3203/274/81	0,0
	Matrikkelført:	01.01.2024			
Omnummerering	Forretning:	01.01.2020	Mottaker	3203/274/81	0,0
	Matrikkelført:	01.01.2020			
Oppmålingsforretning	Forretning:	30.04.2015	Avgiver	3203/275/1	-60 650,3
	Matrikkelført:	13.07.2015	Berørt	0627/Eierløs(e) teig(er)	0,0
			Berørt	3203/274/21	0,0
			Berørt	3203/274/24	0,0
			Berørt	3203/274/71	0,0
			Berørt	3203/274/76	0,0
			Berørt	3203/274/81	0,0
			Berørt	3203/274/87	0,0
			Berørt	3203/274/94	0,0
			Berørt	3203/275/6	0,0
			Berørt	3203/275/63	0,0
			Berørt	3203/275/66	0,0
			Berørt	3203/275/80	0,0
			Berørt	3203/275/81	0,0
			Berørt	3203/275/82	0,0
			Berørt	3203/275/83	0,0
			Mottaker	3203/275/164	60 650,2
Oppmålingsforretning	Forretning:	30.04.2015	Berørt	0627/Eierløs(e) teig(er)	0,0
	Matrikkelført:	10.07.2015	Berørt	3203/274/21	0,0
			Berørt	3203/274/81	0,0
			Berørt	3203/274/94	0,0
			Berørt	3203/274/103	0,0
			Berørt	3203/275/1	0,0
Kart- og delingsforretning	Forretning:	27.01.1982	Avgiver	3203/274/21	-1 051,1
	Matrikkelført:		Mottaker	3203/274/81	1 051,1

Bebyggelsens arealer mv., antall boenheter

Bygning 1 av 2: Enebolig (Kilde: Massivregistrering)

Opplysninger om boliger/bruksenheter:

Adresse	Type	BRA	Kjøkkenkode	Antall rom	Bad	WC
Haugenveien 8	Bolig					

Bygningsopplysninger:

Næringsgruppe:	Ikke oppgitt	Bebygd areal:		Rammetillatelse:	
Bygningsstatus:	Tatt i bruk	BRA bolig:		Igangset.till.:	
Energikilde:		BRA annet:		Ferdigattest:	
Oppvarming:		BRA totalt:		Midl. brukstil.:	
Avløp:		Har heis:	Nei	Tatt ibruk (GAB):	
Vannforsyning:				Antall boliger:	1
Bygningsnr:	160976357			Antall etasjer:	1

Etasjeopplysninger:

Nr	Ant. boliger	BRA:	Bolig	Annet	Totalt	BTA:	Bolig	Annet	Totalt
H01	1								

Kulturminner:

Ingen kulturminner registrert på bygningen.

Bygning 2 av 2: Garasjeuthus anneks til bolig

Opplysninger om boliger/bruksenheter:

Adresse	Type	BRA	Kjøkkenkode	Antall rom	Bad	WC
Ingen registrert adresse	Unummerert bruksenhet					

Bygningsopplysninger:

Næringsgruppe:	Annet som ikke er næring	Bebygd areal:		Rammetillatelse:	31.10.1983
Bygningsstatus:	Tatt i bruk	BRA bolig:		Igangset.till.:	31.10.1983
Energikilde:		BRA annet:	43,0	Ferdigattest:	
Oppvarming:		BRA totalt:	43,0	Midl. brukstil.:	
Avløp:		Har heis:	Nei	Tatt ibruk (GAB):	31.01.1984
Vannforsyning:				Antall boliger:	
Bygningsnr:	8055491			Antall etasjer:	1

Etasjeopplysninger:

Nr	Ant. boliger	BRA:	Bolig	Annet	Totalt	BTA:	Bolig	Annet	Totalt
H01				43,0	43,0				

Kulturminner:

Ingen kulturminner registrert på bygningen.

Oversiktskart

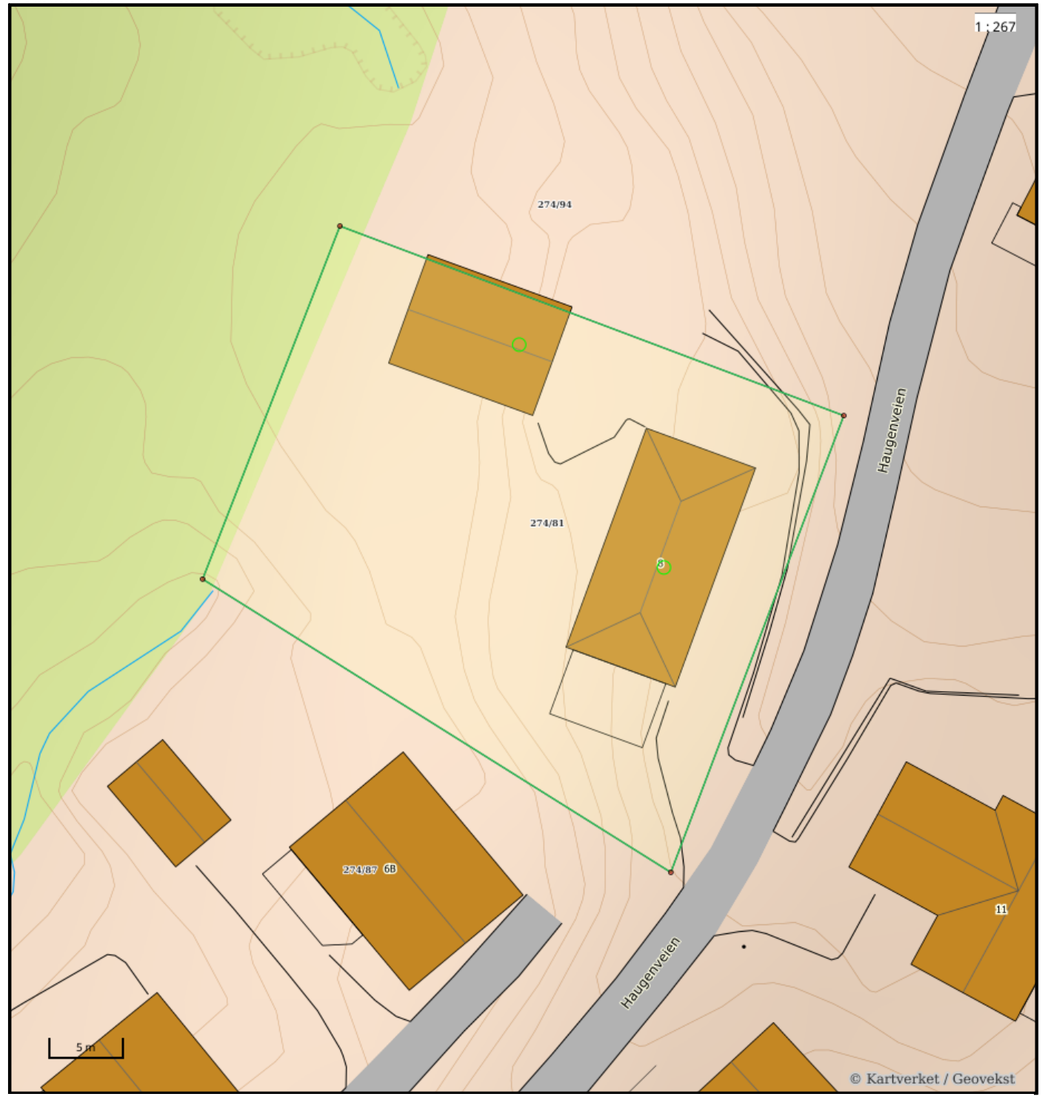

Nøyaktighet (standardavvik)
- 10 cm eller mindre
- 11 - 30 cm.
- 31 – 200 cm
- 201 – 500 cm
- Over 500 cm
- Ikke angitt

Hjelpelinjer
- Vannkant
- Veikant
- Fiktiv / Teigdeler
- Punktfeste

Symboler
- Bygningspunkt
- Sefrak kulturminne
  se ambita.com/sefrak for fargeforklaring

Teig 1 (Hovedteig)

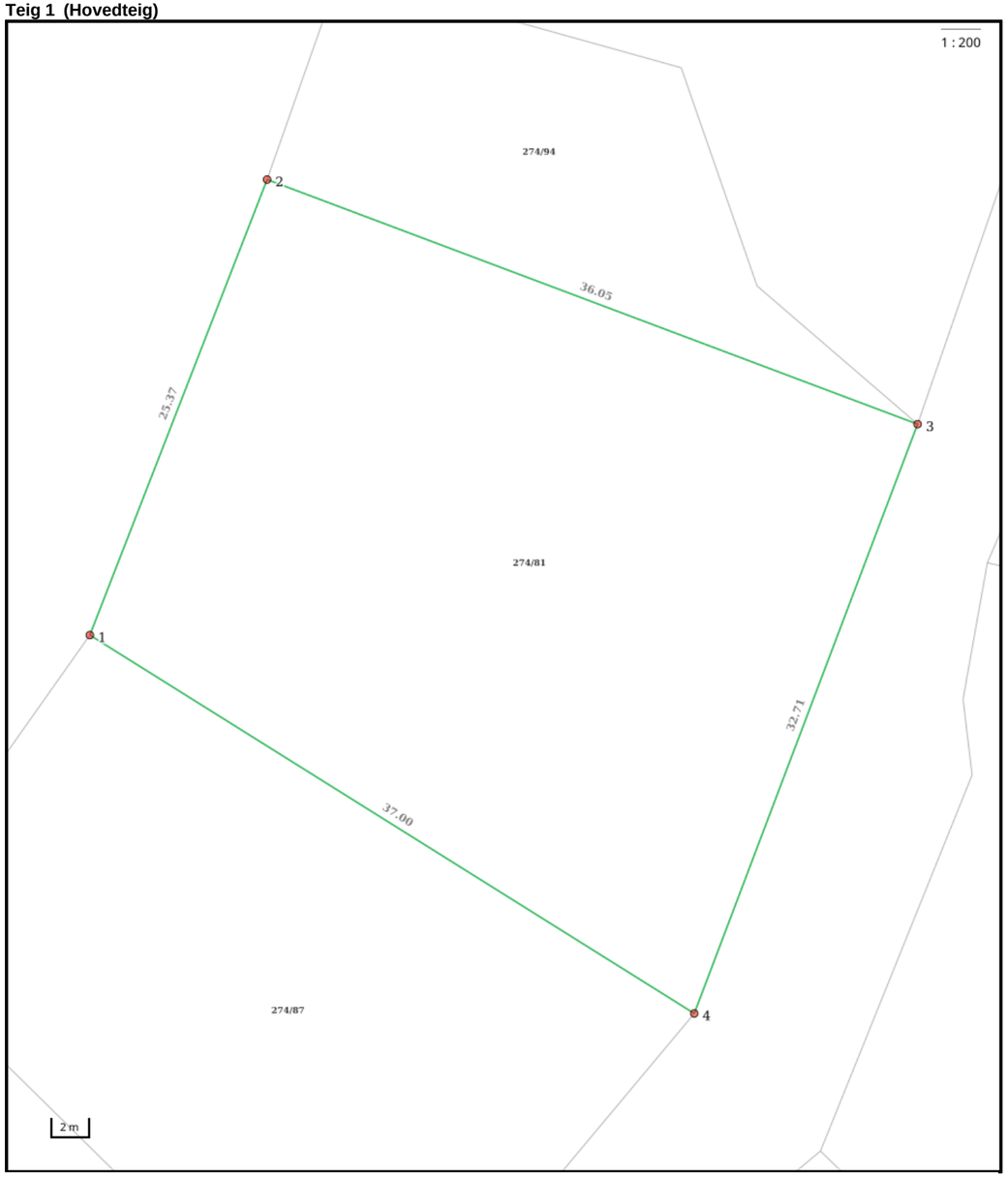

Nøyaktighet (standardavvik)
- 10 cm eller mindre
- 11 - 30 cm.
- 31 – 200 cm
- 201 – 500 cm
- Over 500 cm
- Ikke angitt

Hjelpelinjer
- Vannkant
- Veikant
- Fiktiv / Teigdeler
- Punktfeste

Symboler
- Bygningspunkt
- Sefrak kulturminne
  se ambita.com/sefrak for fargeforklaring

Areal og koordinater

Areal: 1 050,60m² **Arealmerknad:**
Koordinatsystem: EUREF89 UTM sone 32

Ytre avgrensing

Punkt	Nord	Øst	Lengde[1]	Målemetode	Nøyaktighet	Radius	Merke nedsatt i	Hjelpelinje	Grensepunkttype
1	6 621 164,44	576 887,31	25,37m	Terrengmålt	13		Ikke spesifisert	Nei	Ukjent
2	6 621 188,82	576 894,33	36,05m	Terrengmålt	13		Ikke spesifisert	Nei	Ukjent
3	6 621 179,22	576 929,08	32,71m	GNSS: Fasemåling (Real time kinematic)	10		Jord	Nei	Offentlig godkjent grensemerke
4	6 621 147,71	576 920,31	37,00m	Terrengmålt	13		Ikke spesifisert	Nei	Ukjent

(1) Lengden fra punktet til neste punkt i rekken.

Om fullstendighet og nøyaktighet i utskriften:

Ambita tar forbehold om at informasjon som hentes fra Matrikkelen kan avvike fra de faktiske forhold, og at grensepunkter mv. kan mangle helt eller delvis eller være feil registrert i Matrikkelen. Ambitas kartutskrift viser arealet som er en geometrisk beregning basert på eiendommens grenselinjer. I de tilfeller grensene er markert som fiktive brukes i stedet oppgitt areal hvis dette finnes i Matrikkelen. Ambita er ikke ansvarlig for tap som oppstår som følge av feil i kartutskriften.

Matrikkelkart og -rapport (tilsvarer målebrev)

Matrikkelenhetens registerbetegnelse og adresse

Matrikkelenhet: Gårdsnr 274, Bruksnr 94 **Kommune:** 3203 Asker

Matrikkelenheten har ikke registrert adresse.

Eiendomsopplysninger

Matrikkel:

Type:	Best. grunneiendom	**Tinglyst:**	Ja	**Reg.landbruksreg.:**	Nei
Bruksnavn:	Tomt Nr 6-II	**Matrikkelført:**	Ja	**Antall teiger:**	1
Etableringsdato:	07.06.1985	**Har festegrunn:**	Nei	**Seksjonert:**	Nei
Areal:	305,8 kvm	**Skyld:**			
Arealkilde:	Beregnet Areal				
Arealmerknad:					

Om fullstendighet og nøyaktighet i matrikkelutskriften:

Ambita tar forbehold om at informasjon som hentes fra Matrikkelen kan avvike fra de faktiske forhold, og at grensepunkter mv. kan mangle helt eller delvis eller være feil registrert i Matrikkelen. Ambitas eiendomsutskrift viser arealet som er en geometrisk beregning basert på eiendommens grenselinjer. I de tilfeller grensene er markert som fiktive brukes i stedet oppgitt areal hvis dette finnes i Matrikkelen. Ambita er ikke ansvarlig for tap som oppstår som følge av feil i Eiendomsutskriften.

Ikke tinglyst eierforhold:

Ingen ikke tinglyste eierforhold registrert på matrikkelenheten.

Kulturminner:

Ingen kulturminner registrert på matrikkelenheten.

I Matrikkelen fremgår kun informasjon om fredet kulturminne der det er registrert i Riksantikvarens arkiv på eiendom og bygning. Kulturminner som ikke er registrert i Matrikkelen kan dermed allikevel forekomme på eiendommen. Merk at disse opplysningene ikke omfatter informasjon om eventuell verning / verneklasse for eiendom eller bygningsmasse.

Grunnforurensing:

Ingen grunnforurensing registrert på matrikkelenheten.

I Matrikkelen fremgår kun informasjon om grunnforurensning som eventuelt er registrert på eiendommen i forurensningsmyndighetenes arkiver. Grunnforurensning som ikke er registrert kan dermed allikevel forekomme på eiendommen.

Klage på vedtak i Matrikkelen:

Ingen klage registrert på matrikkelenheten.

Forretninger:

Type	Dato		Rolle	Matrikkel	Arealendring
Omnummerering	Forretning:	01.01.2024	Mottaker	3203/274/94	0,0
	Matrikkelført:	01.01.2024			
Omnummerering	Forretning:	01.01.2020	Mottaker	3203/274/94	0,0
	Matrikkelført:	01.01.2020			
Oppmålingsforretning	Forretning:	30.04.2015	Avgiver	3203/275/1	-60 650,3
	Matrikkelført:	13.07.2015	Berørt	0627/Eierløs(e) teig(er)	0,0
			Berørt	3203/274/21	0,0
			Berørt	3203/274/24	0,0
			Berørt	3203/274/71	0,0
			Berørt	3203/274/76	0,0
			Berørt	3203/274/81	0,0
			Berørt	3203/274/87	0,0
			Berørt	3203/274/94	0,0
			Berørt	3203/275/6	0,0
			Berørt	3203/275/63	0,0
			Berørt	3203/275/66	0,0
			Berørt	3203/275/80	0,0
			Berørt	3203/275/81	0,0
			Berørt	3203/275/82	0,0
			Berørt	3203/275/83	0,0
			Mottaker	3203/275/164	60 650,2
Oppmålingsforretning	Forretning:	30.04.2015	Berørt	0627/Eierløs(e) teig(er)	0,0
	Matrikkelført:	10.07.2015	Berørt	3203/274/21	0,0
			Berørt	3203/274/81	0,0
			Berørt	3203/274/94	0,0
			Berørt	3203/274/103	0,0
			Berørt	3203/275/1	0,0
Kart- og delingsforretning	Forretning:	20.06.1985	Avgiver	3203/274/21	-305,9
	Matrikkelført:		Mottaker	3203/274/94	305,9

Bebyggelsens arealer mv., antall boenheter

Matrikkelenheten har ikke registrert bygning.

Oversiktskart

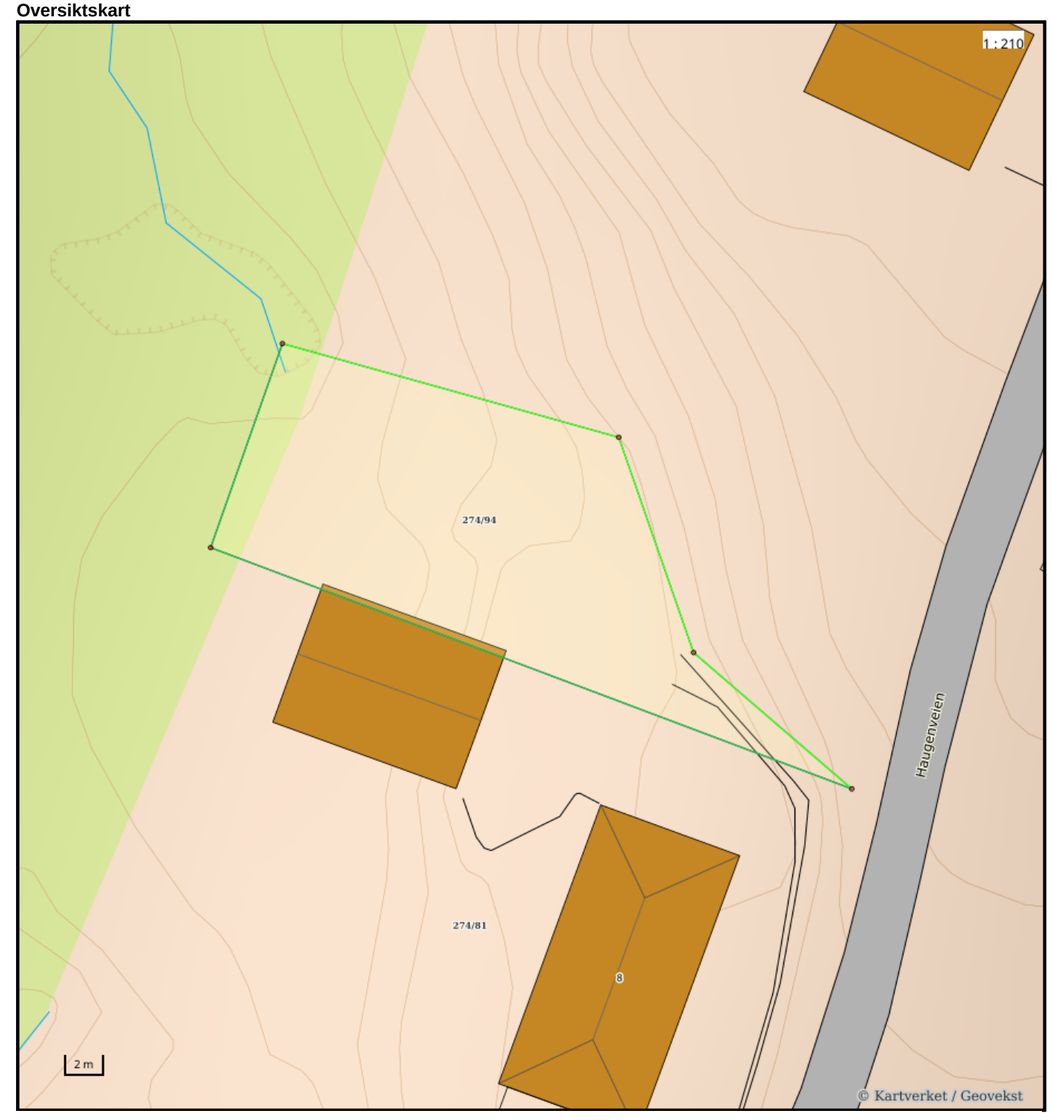

Nøyaktighet (standardavvik)
- 10 cm eller mindre
- 11 - 30 cm.
- 31 – 200 cm
- 201 – 500 cm
- Over 500 cm
- Ikke angitt

Hjelpelinjer
- Vannkant
- Veikant
- Fiktiv / Teigdeler
- Punktfeste

Symboler
- Bygningspunkt
- Sefrak kulturminne

se ambita.com/sefrak for fargeforklaring

Teig 1 (Hovedteig)

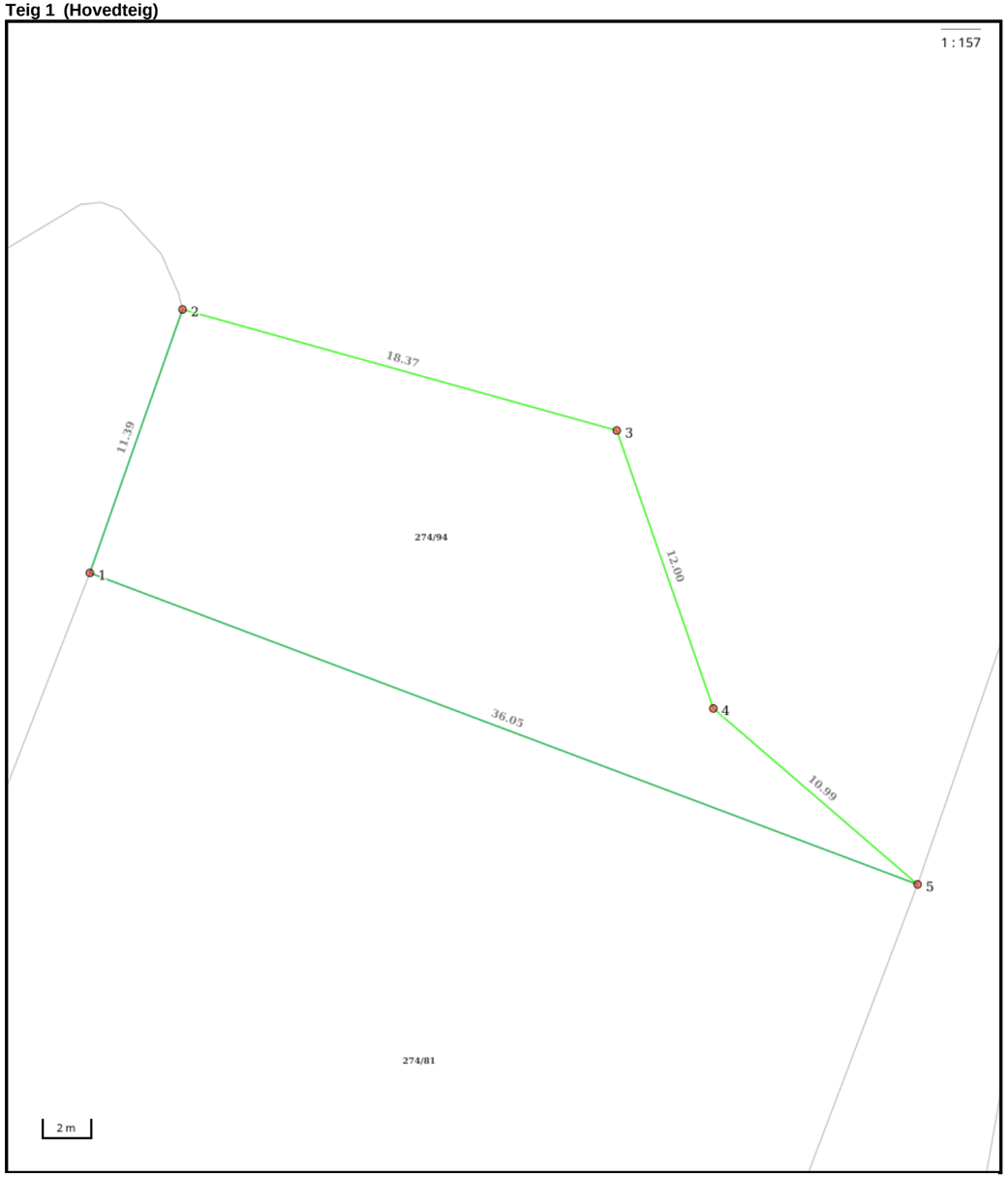

Nøyaktighet (standardavvik)
- 10 cm eller mindre
- 11 - 30 cm.
- 31 – 200 cm
- 201 – 500 cm
- Over 500 cm
- Ikke angitt

Hjelpelinjer
- Vannkant
- Veikant
- Fiktiv / Teigdeler
- Punktfeste

Symboler
- Bygningspunkt
- Sefrak kulturminne
  se ambita.com/sefrak for fargeforklaring

Areal og koordinater

Areal: 305,80m² **Arealmerknad:**
Koordinatsystem: EUREF89 UTM sone 32

Ytre avgrensing

Punkt	Nord	Øst	Lengde[1]	Målemetode	Nøyaktighet	Radius	Merke nedsatt i	Hjelpelinje	Grensepunkttype
1	6 621 188,82	576 894,33	11,39m	Terrengmålt	13		Ikke spesifisert	Nei	Ukjent
2	6 621 199,86	576 897,12	18,37m	GNSS: Fasemåling (Real time kinematic)	10		Jord	Nei	Offentlig godkjent grensemerke
3	6 621 196,55	576 915,19	12,00m	GNSS: Fasemåling (Real time kinematic)	10		Jord	Nei	Offentlig godkjent grensemerke
4	6 621 185,62	576 920,14	10,99m	GNSS: Fasemåling (Real time kinematic)	10		Jord	Nei	Offentlig godkjent grensemerke
5	6 621 179,22	576 929,08	36,05m	GNSS: Fasemåling (Real time kinematic)	10		Jord	Nei	Offentlig godkjent grensemerke

([1]) Lengden fra punktet til neste punkt i rekken.

Om fullstendighet og nøyaktighet i utskriften:

Ambita tar forbehold om at informasjon som hentes fra Matrikkelen kan avvike fra de faktiske forhold, og at grensepunkter mv. kan mangle helt eller delvis eller være feil registrert i Matrikkelen. Ambitas kartutskrift viser arealet som er en geometrisk beregning basert på eiendommens grenselinjer. I de tilfeller grensene er markert som fiktive brukes i stedet oppgitt areal hvis dette finnes i Matrikkelen. Ambita er ikke ansvarlig for tap som oppstår som følge av feil i kartutskriften.

Utskriftsdato: 06.08.2026

Asker kommune

Adresse: Katrineåsveien 20, 3440 RØYKEN

Telefon: 66 70 00 00

Kommunale gebyrer 2026

EM §6-7 Oppdragstakerens undersøkelses- og opplysningsplikt Kilde: Asker kommune

Kommunenr.	3203	**Gårdsnr.**	274	**Bruksnr.**	81	**Festenr.**		**Seksjonsnr.**	
Adresse	Haugenveien 8, 3442 HYGGEN								

Kommunale gebyrer fakturert på eiendommen i 2025

Kommunale gebyrer er en kombinasjon av forskudd, abonnement og enkeltgebyrer fakturert etter levert tjeneste. Vi kjenner ikke samlet gebyr for en eiendom for et år før året er omme. Denne rapporten sammenstiller dette for fjoråret, med summer fordelt per fagområde. Tjenestene vil normalt ha en prisøkning hvert år, samt at forbruk på ulike tjenester kan variere fra år til år.

Gebyr	Fakturert beløp i 2025
Avløp	4 262,47 kr
Feiing	355,00 kr
Renovasjon	5 746,00 kr
Vann	4 092,49 kr

FORBEHOLD VED UTLEVERING AV INFORMASJON I FORBINDELSE MED EIENDOMSFORESPØRSLER:

Det tas forbehold om riktigheten eller fullstendigheten av opplysningene i dette dokumentet. Det kan ikke rettes krav som følge av at disse opplysningene benyttes som grunnlag for beslutninger.

Utskriftsdato: 06.08.2026

Asker kommune

Adresse: Katrineåsveien 20, 3440 RØYKEN

Telefon: 66 70 00 00

Planopplysninger

EM §6-7 Oppdragstakerens undersøkelses- og opplysningsplikt Kilde: Asker kommune

Kommunenr.	3203	**Gårdsnr.**	274	**Bruksnr.**	81	**Festenr.**		**Seksjonsnr.**	
Adresse	Haugenveien 8, 3442 HYGGEN								

Opplysningene omfatter gjeldende planer og pågående planarbeid for eiendommen. Nærmere opplysninger om den enkelte plan med dokumenter, mindre endringer, etc finnes på internett, se lenker under. Oppgitte delarealer viser planinformasjon på eiendommen.

Det tas forbehold om riktigheten eller fullstendigheten av opplysningene i dette dokumentet. Det kan ikke rettes krav som følge av at disse opplysningene benyttes som grunnlag for beslutninger.

Plantyper med treff

- Kommuneplaner
- Reguleringsplaner
- Kommuneplaner under arbeid

Plantyper uten treff

- Kommunedelplaner
- Reguleringsplaner under bakken
- Reguleringsplaner under arbeid
- Reguleringsplaner under arbeid i nærheten
- Bebyggelsesplaner over bakken
- Midlertidige forbud
- Kommunedelplaner under arbeid
- Reguleringsplaner over bakken
- Reguleringsplaner bunn
- Bebyggelsesplaner
- Bebyggelsesplaner under bakken

Kommuneplaner

Besøk kommunens hjemmeside for mer informasjon.

Id	2020100
Navn	Kommuneplan for Asker 2023 - 2035
Plantype	Kommuneplanens arealdel
Status	Endelig vedtatt arealplan
Ikrafttredelse	13.06.2023
Bestemmelser	- https://www.arealplaner.no/3203/dokumenter/15388/2020100_Bestemmelser_oppdatert_06_05_2025.pdf
Delarealer	**Delareal** 1 051 m^2 **KPHensynsonenavn** H350_3 **KPFare** Brann-/eksplosjonsfare
	Delareal 570 m^2 **KPAngittHensyn** Bevaring naturmiljø **KPHensynsonenavn** H560_1
	Delareal 1 051 m^2 **Arealbruk** Boligbebyggelse,Nåværende

Delareal	1 051 m^2
BestemmelseOmrådenavn	#9 Nullvekst sør
KPBestemmelseHjemmel	byggegrenser, utbyggingsvolum og funksjonskrav

Kommuneplaner under arbeid

Besøk kommunens hjemmeside for mer informasjon.

Id	2024100
Navn	Kommuneplanens arealdel 2027 - 2039
Status	Planforslag
Plantype	Kommuneplanens arealdel

Id	2020100
Navn	Kommuneplan for Asker 2023 - 2035
Status	Endelig vedtatt arealplan
Plantype	Kommuneplanens arealdel

Reguleringsplaner

Besøk kommunens hjemmeside for mer informasjon.

Id	3025Uregulert
Navn	Uregulert område, kommuneplanen med bestemmelser gjelder
Plantype	20 (NB! Finner ikke tekstbeskrivelse for denne koden. Kontakt kommunen for oppdatert verdi)
Status	Overstyrt
Ikrafttredelse	14.11.2017
Bestemmelser	- https://www.arealplaner.no/3203/dokumenter/3029/2018001_Bestemmelser.pdf

Asker kommune

Reguleringsplankart

Eiendom: 274/81
Adresse: Haugenveien 8
Dato: 06.08.2026
Målestokk: 1:1000

N

UTM-32

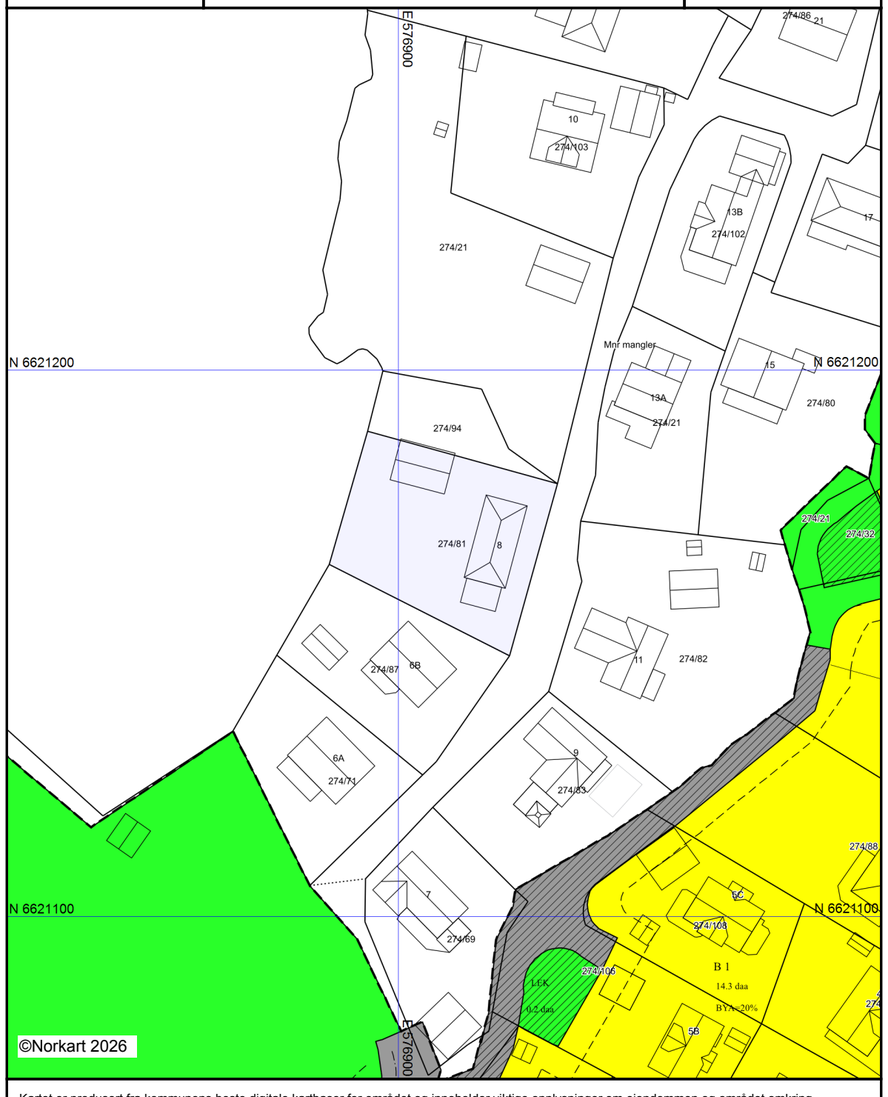

Kartet er produsert fra kommunens beste digitale kartbaser for området og inneholder viktige opplysninger om eiendommen og området omkring.
Presentasjonen av informasjon er i samsvar med nasjonal standard.
Kartet kan inneholde feil, mangler eller avvik i forhold til kravene i oppgitt standard.
Kartet kan ikke benyttes til andre formål enn det formålet det er utlevert til uten samtykke fra kommunen jf. lov om åndsverk.

Tegnforklaring

Reguleringsplan/Bebyggelsesplan PBL 1985

- Område for boliger med tilhørende anlegg
- Kjøreveg
- Annen veggrunn
- Gang-/sykkelveg
- Friområder
- Felles avkjørsel
- Felles lekeareal for barn

Felles for reguleringsplan PBL 1985 og 2008

- Regulerings- og bebyggelsesplanområde
- Planens begrensning
- Formålsgrense
- Regulert tomtegrense
- Byggegrense
- Regulert senterlinje
- Regulert kant kjørebane
- Abc Påskrift feltnavn
- Abc Påskrift reguleringsformål/arealformål
- Abc Påskrift areal
- Abc Påskrift utnytting

RØYKEN KOMMUNE
Bygningsvesenet
Røyken tlf. 85 41 60

Brukstillatelse
Bygningslovens § 99 nr. 2.

Jnr. 1483/82 TR/LRP.

Byggherre:

Per Andersen,
.....
3024 HYGGEN
.....

Ad. Våningshus ..... på gnr. 74 ..... bnr. 81 ..... tomt nr. .....

Bygningskontrollen har besiktiget huset på ovennevnte eiendom og gir herved midlertidig brukstillatelse på betingelse av at følgende gjenstående arbeider blir utført:

Innvendig: Legging av baderomsbelegg på bad.
Utforing og listing av vinduer i kjeller.

Utvendig: Innpussing av kjellervinduer.
Det må monteres trapp av varig materiale ved terrassedør. I mellomtiden må dør sikres.
Terreng planeres med fall fra mur.
Det må legges takstige nær pipe av varig materiale og i solid utførelse og med sikker festeanordning.
Husnummerskilt plasseres på vegg i samsvar med bestemmelsene.

Fullstendig søknad om byggetillatelse ankom bygningsrådet den 12.8.81.

Gjenstående arbeider må utføres snarest og ferdigbesiktigelse avholdes innen 27. mars 1983.

Gjenpart sendt ansvarshavende Egil Knudsen, Tollbugt. 29, 3000 Drammen.

Røyken bygningsvesen, den 27. desember 1982.

T. Rasmussen
.....
bygn.kontr.

Antall leiligh.	Antall pipeløp	Oppvarming	Bad	W.c.	Komm. vann	Komm. klokk	Komm. renovasjon
1	1	el. vedfyrt	1	1	ja	priv.	ja

Asker kommune

Postadresse: Katrineåsveien 20, 3440 RØYKEN
Telefon: 66 70 00 00
E-post: post@asker.kommune.no

Dato: 10.08.2026

MEGLEROPPLYSNINGER

1800 Vei, vann og avløp

Gnr:	**274**	Bnr:	**81**	Fnr:		Snr:	
Adresse:	**Haugenveien 8, 3442 HYGGEN**						

Vegadkomst

Ankomst fra	Offentlig veg ☐ Via privat stikkvei ☐	Privat veg ☒	Ingen vegadkomst ☐
Merknad:			

Tilkobling til vann og avløp

Tilknyttet offentlig vann via privat stikkledning?	Ja ☒	Nei ☐
Hvis nei, merknad:		

Tilknyttet offentlig avløp via privat stikkledning?	Ja ☒	Nei ☐
Hvis nei, merknad:		

Asker kommune tar forbehold om at informasjonen kan inneholde feil eller mangler. Eventuelle slike feil/mangler vil ikke medføre erstatningsansvar for kommunen.

Asker kommune

Ledningskart

Eiendom: 274/81
Adresse: Haugenveien 8
Dato: 06.08.2026
Målestokk: 1:1000

N

UTM-32

Vannledning · Spillvannsledning · Overvannsledning · Avløp felles · Kum · Sluk · Hydrant

Kartet viser kommunale ledningstraseer (vann og avløp) der dette finnes. Private stikkledninger tegnes der disse er registrert. Informasjon hentes fra kommunens digitale ledningskartverk.

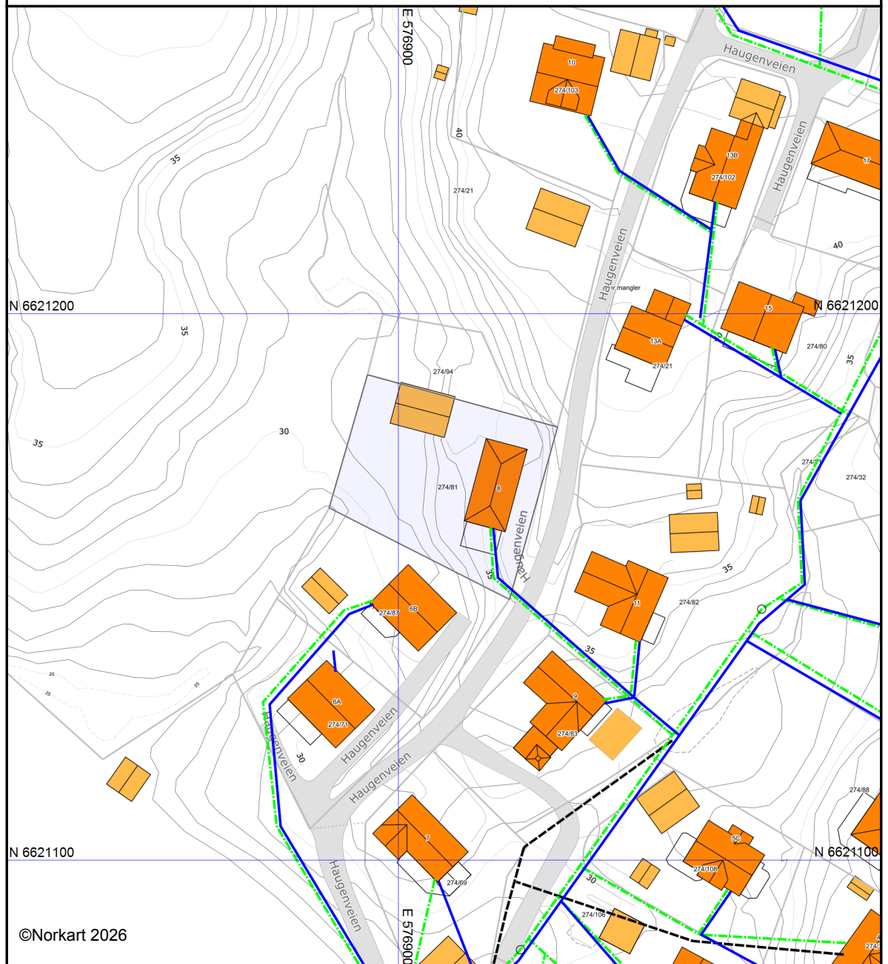

Det tas forbehold om at det kan forekomme feil, mangler eller avvik i kartet. Spesielt gjelder dette usikre eiendomsgrenser.
VA-ledninger kan være tegnet parallellforskjøvet og mange private ledninger mangler i kartet.
Dette kartet kan ikke brukes som erstatning for situasjonskart i byggesaker.

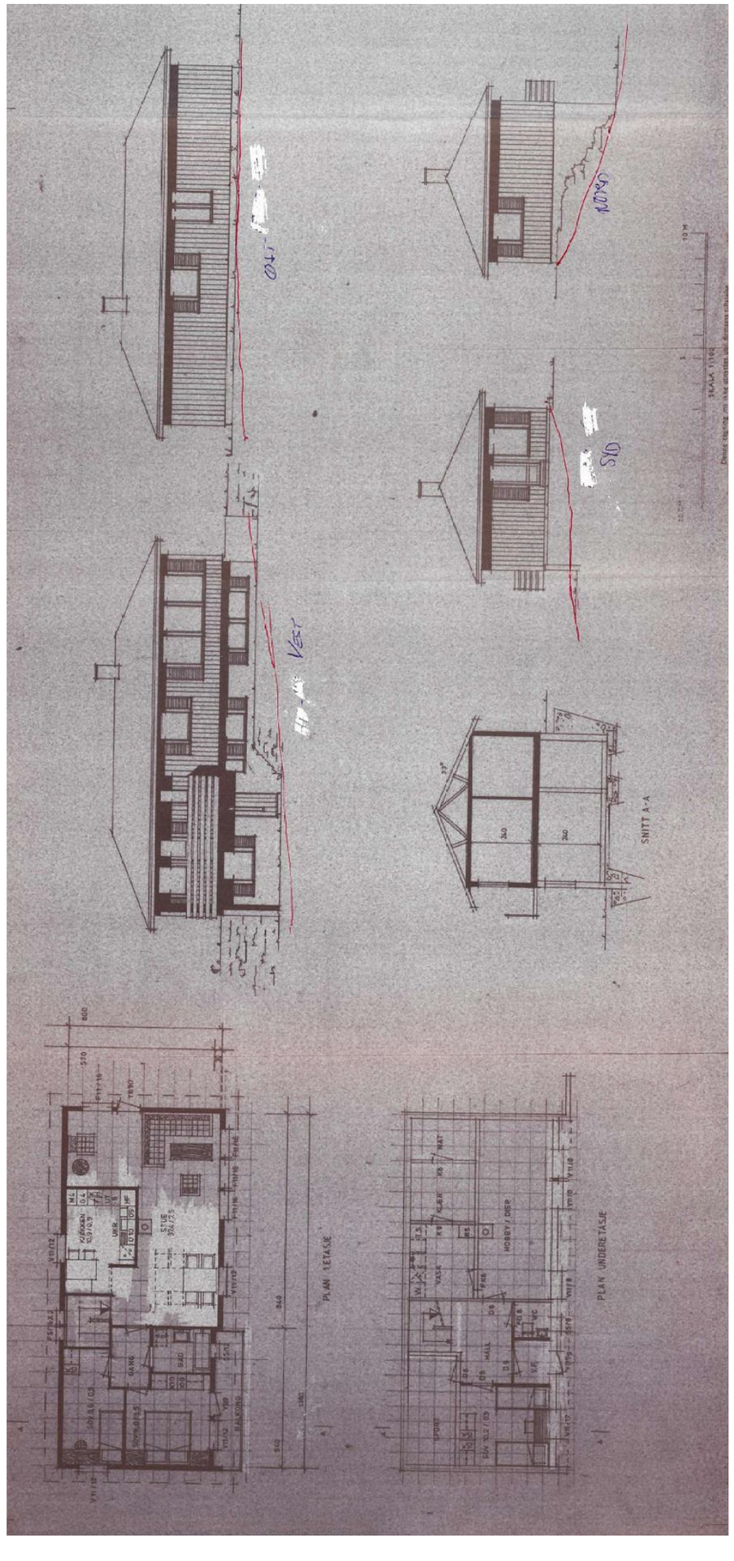

ARKIV

BYGNINGSTILSYNET
I KØBENHAVN
00006 28.4.83
J.nr. 147/83

A

800 mm

625 mm

BYGNINGSTILSYNET
18 5 83 Sag nr. 2084/83

ARKIV
EXAMINERAT
BYGGNADSNÄMNDEN
00660 20-5-83
Jnr 1443
BYGGNADSNÄMNDEN
2044/883
18-5-83

ARKIV
EXAMINERAT
BYGGNADSNÄMNDEN
00660 20-5-83
Jnr 1443
350cm
BYGGNADSNÄMNDEN
2004/83
18-5-83

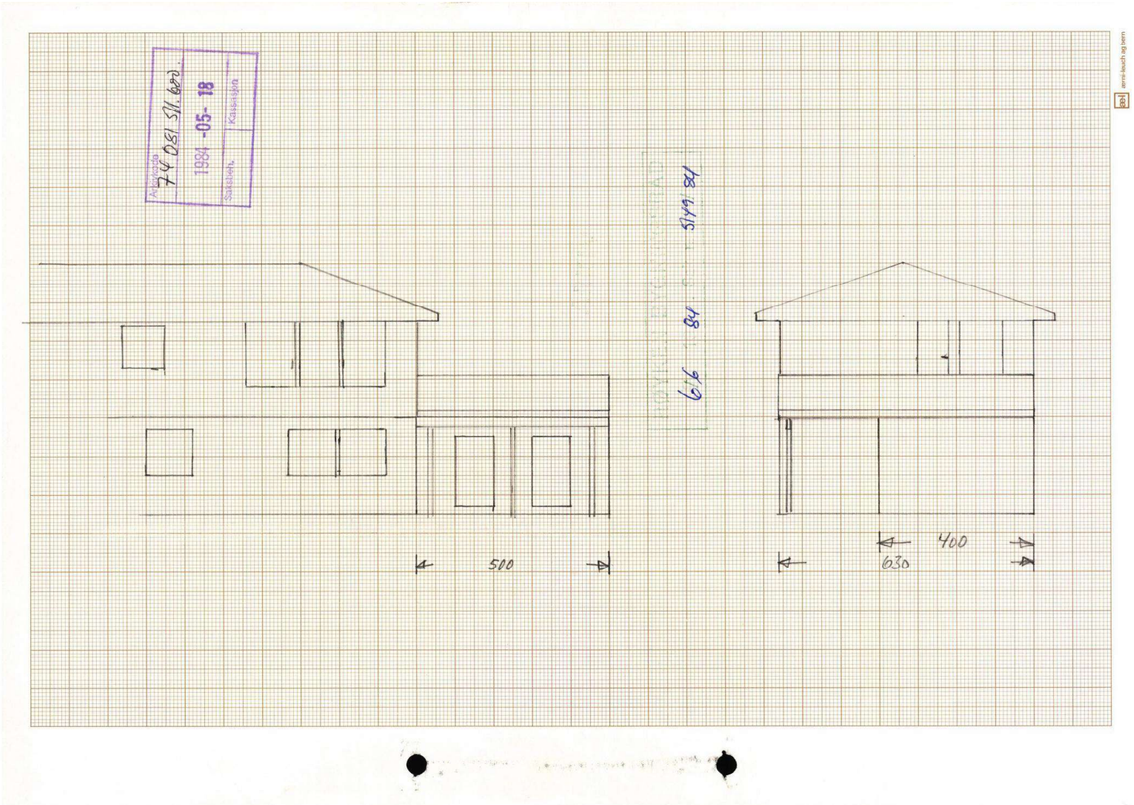

Til oppsittere i Haugenveien, 3442 Hyggen

Etablering av Haugenveien veilag – godkjenning av vedtekter

For å sikre en rettferdig og forutsigbar drift av Haugenveien, er det utarbeidet vedtekter for etablering av Haugenveien veilag.

Veilaget skal sørge for nødvendige felleskostnader knyttet til blant annet:

- Brøyting, strøing og feiing
- Veilys
- Vedlikehold og oppgradering av veien

Alle eiendommer med veirett til Haugenveien vil være pliktige medlemmer av veilaget, og kostnader fordeles likt mellom de 21 oppsitterne, med mindre annet vedtas.

For at ordningen skal fungere etter hensikten og sikre at alle bidrar, ber vi om at vedtektene godkjennes og signeres av samtlige oppsittere.

Vi ber om signert tilbakemelding innen 18. mai 2026

Ved signering bekrefter du:

- At du godkjenner vedlagte vedtekter
- At din eiendom deltar i Haugenveien veilag
- At du forplikter deg til å betale din andel av felleskostnadene

---

Eiendom (gnr/bnr): _____

Navn: _____

Dato: _____

Signatur: _____

Signert dokument kan returneres til Tom E Berg på e-post : tom@oluf.no eller leveres fysisk.

Ved spørsmål, ta kontakt.

Med vennlig hilsen
Tom Erling Berg
på vegne av oppsitterne i Haugenveien

VEDTEKTER FOR HAUGENVEIEN VEILAG (3442 Hyggen)

§1 Formål

Haugenveien veilag skal sørge for drift, vedlikehold og nødvendig oppgradering av den private veien Haugenveien, herunder:

- Brøyting, strøing og feiing
- Drift og vedlikehold av veilys
- Veivedlikehold (grusing, høvling, grøfting, asfaltering m.m.)
- Andre tiltak for å sikre trygg og fremkommelig vei året rundt

§2 Medlemmer

Alle eiendommer med veirett til Haugenveien er pliktige medlemmer av veilaget.
Det er per i dag **21 gjensidige oppsittere**.
Medlemskapet følger eiendommen og kan ikke fraskrives.

§3 Kostnadsfordeling

- Kostnader fordeles likt mellom de 21 oppsitterne, med mindre årsmøtet vedtar annet
- Dersom enkelte eiendommer har vesentlig høyere bruk (f.eks. næring), kan disse ilegges høyere andel etter vedtak i årsmøtet

§4 Årskontingent og betalingsplikt

- Årsmøtet fastsetter årlig kontingent basert på budsjett
- Kontingenten faktureres med forfall minimum 14 dager fra utsendelse
- Ved forsinket betaling påløper renter og purregebyr

Manglende betaling anses som mislighold og kan inndrives rettslig.

§5 Årsmøte

Årsmøtet er veilagets øverste organ og avholdes én gang per år.

Årsmøtet skal:

- Godkjenne regnskap og budsjett
- Fastsette kontingent
- Velge styre
- Behandle innkomne saker

Vedtak fattes med simpelt flertall (med mindre annet er angitt).

§6 Styret

Styret består av 3 medlemmer:

- Leder : Tom E Berg tom@oluf.no
- Økonomi Anne Lise Johansen anne-l-j@online.no
- Styremedlem Erling Bjerke erlingbjerke47@gmail.com

Styret har ansvar for:

- Inngå avtaler om brøyting, strøing, strøm til veilys og vedlikehold
- Kreve inn kontingent
- Følge opp drift og vedlikehold
- Representere veilaget

§7 Drift og vedlikehold

Styret kan gjennomføre nødvendige tiltak innenfor vedtatt budsjett. Større investeringer (f.eks. ny belysning eller asfaltering) må godkjennes av årsmøtet.

---

§8 Mislighold og tvangsgrunnlag

- Manglende betaling gir grunnlag for inkasso og rettslig inndrivelse
- Veilaget kan kreve dekket alle kostnader knyttet til inndrivelse

For å sikre etterlevelse anbefales det at betalingsplikten knyttes til eiendommene i tråd med veiloven.

---

§9 Endring av vedtekter

Endringer krever 2/3 flertall på årsmøte.

---

§10 Ikrafttredelse

Vedtektene trer i kraft fra [1. juni 2026].

Kartverket
Attestert kopi av dok.nr. 1981/408123/90
Attesteringstidspunkt 2026-08-07 09:05

DAGBOKFØRT
17.NOV 81 08123
SORENSKRIVEREN I
LIER, RØYKEN OG HURUM

OVERENSKOMST

mellom

på den ene side eierne av g.nr. 74 b.nr. 20, g.nr. 74 b.nr. 21 og g.nr. 75 b.nr. 66
på den annen side kjøperne av parsellene 1 - 8 i henhold til delingsplan godkjent av Røyken bygningsråd i møte den 29. juni 1981. Nevnte parseller har ~~b.nr.~~ gnr. 74 84, 85, 86, 79, 80, 81, 82 og 83 fra parsellnr. 1 - 8.

1. Nåværende grunneiere gir fremtidige nevnte parselleiere rett til å bruke Haugenvegen som adkomst til respektive parseller. Som motytelse påhviler det parselleierne å oppdimensjonere vegen til den standard som vegmyndighetene fastsetter. Utgiftene til oppdimensjoneringen skal deles slik at hver parselleier betaler 1/8-del av totalbeløpet. Det påhviler parselleierne å delta i det etablerte veilag og å dekke veilagets utgifter til det løpende vedlikeholdet i henhold til veilagets bestemmelser.

2. Nåværende grunneiere gir parselleierne rett til å krysse Haugenvegen med ledningsanlegg for vann og avløp, likeledes rett til å legge og vedlikeholde ledninger i grenselinjer mellom parseller frem til felles ledningsopplegg. Ved eventuellt fremtidig vedlikehold skal eiendommene bringes i samme stand som de var i før vedlikeholdsarbeidet ble igangsatt.

3. Ovenstående overenskomst blir å tinglyse på eiendommene g.nr. 74 b.nr. 20, g.nr. 74 b.nr. 21 og g.nr. 75 b.nr. 66.

4. Det avstås grunn til utvidelse av vegen som vist på delingsplan.

Hyggen, den 1/10-81.

Arne Sæmundsen
g.nr. 74 b.nr. 20

Knut M. Johansen
g.nr. 74 b.nr. 21
for Hyggen Idrettsforening

Kåre J. Bakken
g.nr. 75 b.nr. 66
formann

Til vitterlighet:
1. Erling Bjerke
2. Inger J. Bakken

parsell nr. 1

Knut Blikra
parsell nr. 2

Einar Nilsen
parsell nr. 3

Olaf Melby
parsell nr. 4

Harald Johansen
parsell nr. 5

Per Andersen
parsell nr. 6

Einar Vorkal
parsell nr. 7

Erling Bjerke
parsell nr. 8

Gjensidige

Boligkjøperpakken

Alle forsikringer du trenger til boligen din – til en ekstra god pris.

Gjensidige tilbyr tre ulike pakkeløsninger:

HUS

Pakken inneholder:

- **Boligkjøperforsikring** juridisk hjelp ved feil og mangler (kan beholdes opptil 5 år).

Forsikringer fra Gjensidige:

- **standard husforsikring** med mulighet til å oppgradere til Hus Pluss mot et tillegg.
- **Innbo Pluss** – dekker også skader ved flytting.
- **renteforsikring** – dekker boliglånsrente på nåværende bolig, hvis salget tar tid.

22 990,-

LEILIGHET

Pakken inneholder:

- **Boligkjøperforsikring** juridisk hjelp ved feil og mangler (kan beholdes opptil 5 år).

Forsikringer fra Gjensidige:

- **Innbo Pluss** – dekker også skader ved flytting.
- **renteforsikring** – dekker boliglånsrente på nåværende bolig, hvis salget tar tid.

Andel: 10 990,-

Selveier: 12 990,-

HYTTE

Pakken inneholder:

- **Boligkjøperforsikring** juridisk hjelp ved feil og mangler (kan beholdes opptil 5 år).

Forsikringer fra Gjensidige:

- **standard hytteforsikring** med mulighet til å oppgradere til Hytte Pluss mot et tillegg.
- **Innbo Hytte Pluss** – dekker uhell i fritidsboligen.
- dekning for råte, skade-innsekter, mus og rotter.

19 900,-

Prisen for pakkene gjelder for ett år og betales av megler i forbindelse med oppgjøret av den nye boligen. Forsikringene **fornyes automatisk** etter det første året og du får beskjed om ny pris ca. 35 dager før den årlige fornyelsen.

Boligkjøperforsikring leveres av forsikringsselskapet Hiscox, med skadebehandling via Sedgwick.

HISCOX sedgwick

Har du spørsmål kan du kontakte oss på telefon **915 03 100** eller sende en e-post til boligkjøperpakken@gjensidige.no.

Skann QR-koden for å lese mer om Boligkjøperpakken.

Forsikringspakken tilbys kun av eiendomsmegleren som foretar salget av eiendommen, og kan kun kjøpes av privatpersoner. Boligkjøperforsikringen gjelder fra kontraktsmøte (maks 6 mnd. før overtakelse), mens de andre forsikringene gjelder fra du overtar boligen.

Horisontaltdelte tomannsboliger og rekkehus kan kun kjøpe leilighetspakken. Dersom det er behov for egen bygningsforsikring, må du kontakte Gjensidige. Boligkjøperpakkene kan ikke tilbys ved totalrenoveringsobjekter eller boliger over 500 kvm. Dersom du ikke kan eller ønsker å kjøpe en av boligkjøpespakkene, kan du velge å kjøpe boligkjøperforsikring som et enkeltstående produkt. Kontakt eiendomsmegleren for mer informasjon.

Eiendomsmegler sender Gjensidige informasjonen som er nødvendig for å inngå avtalen. Kontaktopplysningene dine kan brukes til å sende deg informasjon og markedsføring fra Gjensidige. Du kan reservere deg mot markedsføring på gjensidige.no eller ved å kontakte oss direkte.

Boligkjøperforsikring gir deg ekstra trygghet når du kjøper bolig. Du får juridisk hjelp hvis du oppdager feil og mangler ved boligen utover det du kunne forvente ut fra salgsdokumentene og andre salgsopplysninger, eller hvis det er gitt uriktige opplysninger som har påvirket kjøpet ditt. Boligkjøperforsikringen gir deg også ved behov juridisk rådgivning, advokathjelp og bistand gjennom rettsapparatet.

Boligkjøperforsikringen leveres av Hiscox, med Sedgwick som skadebehandler, og formidles gjennom Gjensidige.

Når og hvor kjøper du forsikringen?

Boligkjøperforsikringen kjøpes fra eiendomsmegleren som foretar salget av boligen du kjøper. Forsikringen kan kjøpes av privatpersoner, og gjelder fra kontraktsmøtet. Den opphører automatisk etter fem år.

Pris

Prisen gjelder for fem år og avhenger av hvilken type bolig du kjøper. Beløpet legges automatisk inn i oppgjøret for din nye bolig, slik at du ikke mottar en egen faktura på denne, men betaler sammen med den resterende kjøpesummen og omkostningene.

- Leilighet og rekkehus med andels- eller aksjenummer **kr 7 150,-**
- Leilighet og rekkehus med seksjonsnummer **kr 8 950,-**
- Rekkehus med eget gnr./bnr. **kr 13 650,-**
- Enebolig, fritidsbolig, tomannsbolig, tomt **kr 13 650,-**

Spørsmål

Har du spørsmål om Boligkjøperforsikringen, kan du kontakte oss på telefon **915 03 100** eller lese mer på gjensidige.no/forsikring/boligkjoperforsikring.

frem eiendomsmegling

Egne notater:

FREM EIENDOMSMEGLING AVD. RØYKEN

Postboks 62, 3440 Røyken
Spikkestadveien 92 B, 3440 Røyken

Tlf: 31 29 74 00
https://fremeiendomsmegling.no/

Org.no. NO 979915772

Forbrukerinformasjon om budgivning

Sist oppdatert med virkning fra 1. juli 2025, i forbindelse med ikrafttredelse av endringer i eiendomsmeglingsloven.

Informasjonen er utarbeidet av Forbrukerrådet, Advokatforeningen ved Lovutvalget for eiendomsmegling, Eiendom Norge og Norges Eiendomsmeglerforbund, på grunnlag av bl.a. eiendomsmeglingsloven § 6-8.

Nedenfor gis en oversikt over de retningslinjer som anbefales ved budgivning på eiendommen. Avslutningsvis gis også en kort oversikt over de viktigste rettsreglene tilknyttet budgivning.

Før det legges inn bud på eiendommen oppfordres budgiver til å sette seg inn i all relevant informasjon om eiendommen, herunder salgsoppgave og tilstandsrapport.

GJENNOMFØRING AV BUDGIVNING:

1. Alle bud skal inngis skriftlig til megler, som formidler disse videre til selger. Med skriftlige bud menes også elektroniske meldinger som e-post og SMS når informasjonen i disse er tilgjengelig også for ettertiden. Kravet til skriftlighet gjelder også budforhøyelser, og motbud (bud fra selger), aksept eller avslag fra selger. Før formidling av bud til selger skal megler innhente gyldig legitimasjon og signatur fra budgiver. Kravet til legitimasjon og signatur er oppfylt for budgivere som benytter e-signatur som f.eks. BankID eller MinID.

2. Et bud bør inneholde eiendommens adresse (eventuelt gnr/bnr), kjøpesum, budgivers kontaktinformasjon, finansieringsplan, akseptfrist, overtakelsesdato og eventuelle forbehold som for eksempel usikker finansiering, salg av nåværende bolig ol. Normalt vil ikke et bud med forbehold bli akseptert før forbeholdet er avklart. Konferer gjerne med megler før bud inngis.

3. Megler skal legge til rette for en forsvarlig avvikling av budrunden. I forbrukerforhold (dvs. der selger er forbruker) skal megleren ikke formidle bud med kortere akseptfrist enn kl. 12.00 første virkedag etter siste annonserte visning. Etter denne fristen bør budgivere ikke sette en kortere akseptfrist enn at megler har mulighet til, så langt det er nødvendig, å orientere selger, budgivere og øvrige interessenter om bud og forbehold. Dersom bud inngis med en frist som åpenbart er for kort til at megleren kan avvikle budrunden på en forsvarlig måte som sikrer selger og interessenter et tilstrekkelig grunnlag for sine handlingsvalg, vil megler fraråde budgiver å stille slik frist.

4. Megler skal ikke formidle bud med forbehold om at budet eller forbehold i budet skal holdes skjult (hemmelig) for andre budgivere og interessenter.

5. Megleren vil uoppfordret gi sin vurdering av det enkelte bud overfor selger, når budet er gitt innenfor fristene i punkt 3.

6. Megleren skal, så langt det er nødvendig og mulig, holde budgiverne skriftlig orientert om mottatte bud, herunder budets størrelse, forbehold og akseptfrist. Megler skal så snart som mulig bekrefte skriftlig overfor budgivere at budene deres er mottatt. For øvrig vil megler, på forespørsel fra andre, opplyse om aktuelle bud på eiendommen, herunder relevante forbehold.

7. Kopi av budjournal skal gis til kjøper og selger uten ugrunnet opphold etter at handel er kommet i stand. Dersom det er viktig for budgiver å bevare sin anonymitet, bør budet formidles gjennom fullmektig.

8. Etter at handel har kommet i stand, eller dersom en budrunde avsluttes uten at handel er kommet i stand, kan en budgiver kreve kopi av budjournalen i anonymisert form.

VIKTIGE AVTALERETTSLIGE FORHOLD:

1. Det eksisterer ingen angrerett ved salg/kjøp av fast eiendom.

2. Når et bud er inngitt til megler og innholdet i budet er formidlet til selger (slik at selger har fått kunnskap om budet), kan budet ikke kalles tilbake. Budet er da bindende for budgiver frem til akseptfristens utløp, med mindre budet før denne tid avslås av selger eller budgiver får melding om at eiendommen er solgt til en annen. Man bør derfor ikke gi bud på flere eiendommer samtidig dersom man ikke ønsker å kjøpe flere enn en eiendom.

3. Selger står fritt til å forkaste eller akseptere ethvert bud, og er for eksempel ikke forpliktet til å akseptere høyeste bud.

4. Når en aksept av et bud har kommet frem til budgiver innen akseptfristens utløp er det inngått en bindende avtale.

5. Husk at et eventuelt bud fra selger til kjøper (såkalte «motbud»), avtalerettslig er et bindende tilbud som medfører at det foreligger en avtale om salg av eiendommen dersom budet i rett tid aksepteres av kjøper.

FORBRUKERRÅDET · Norges Eiendomsmeglerforbund · EIENDOM NORGE · Advokatforeningen

KJØPETILBUD

Undertegnede gir med dette følgende kjøpetilbud på eiendommen:

Budets størrelse: Kr. _____
+ omkostninger (tinglysningsgebyrer, dokumentavgift m.v. beskrevet i salgsoppgaven)

Kjøpet vil bli finansiert slik:

Långiver: _____ Kontaktperson og tlf.nr:_____ kr_____

Egenkapital:_____ Kontaktperson og tlf.nr:_____ kr_____

Egenkapitalen består av: ☐ Salg av nåværende bolig eller annen fast eiendom

☐ Disponibelt kontantbeløp (bankinnskudd)

Eventuelle forbehold (f.eks. finansiering, salg av egen bolig, etc.):_____

_____

Ønsket overtagelsesdato:_____

Nærværende bud er bindende for undertegnede frem til og med: dato:_____kl:_____
(Budet er bindende til kl 16.00 ovennevnte dato dersom ikke annet klokkeslett er angitt).

Undertegnede er kjent med følgende:

- budgiver er selv ansvarlig for, og må forsikre seg om, at budet er kommet frem til megler og til hans kunnskap innen gjeldende tidsfrister
- inngitt kjøpetilbud kan ikke trekkes tilbake og hvis budet aksepteres, er det inngått en bindende avtale
- selger kan når som helst avslå eller akseptere et hvilket som helst bud, uten nærmere begrunnelse
- selger og megler forutsetter at budgiver har gjort seg kjent med eiendommen gjennom mottatt salgsoppgave med vedlegg og besiktigelse
- budjournal med alle bud fremlegges kjøper etter budaksept, jfr. eiendomsmeglingsforskriftens § 6-4

Se for øvrig vedlagte forbrukerinformasjon om budgivning.

Navn:_____	Navn:_____
Fødselsnr:_____	Fødselsnr_____
Adr:_____	Adr:_____
Postnr:_____ Sted:_____	Postnr:_____ Sted:_____
Mobil:_____ Tlf:_____	Mobil:_____ Tlf:_____
E-post:_____	E-post:_____
Dato:_____	Dato:_____
Sign:_____	Sign:_____

ASKER - Enebolig med behov for oppgraderinger, flott beliggende i Hyggen. Nær fotballbane og strand. Stor garasje m/underetasje

Fred-Ivar Myrseth
Eiendomsmegler MNEF / Daglig leder

Spikkestadveien 92 B, 3440 Røyken
91 78 52 72
fred-ivar@fremeiendomsmegling.no