Velkommen til visning!



SÆTRE Mellomdammen 41

frem eiendomsmegling



Frem overlent eiendoms megling

Type bolig:	Enebolig
Eierform:	Selveier
BRA-i	144,0 m2
Total BRA	164,0 m2
Byggeår	1973
Tomt	1104































Mellomdammen 41, 3475 SÆTRE

Enebolig - Underetasje

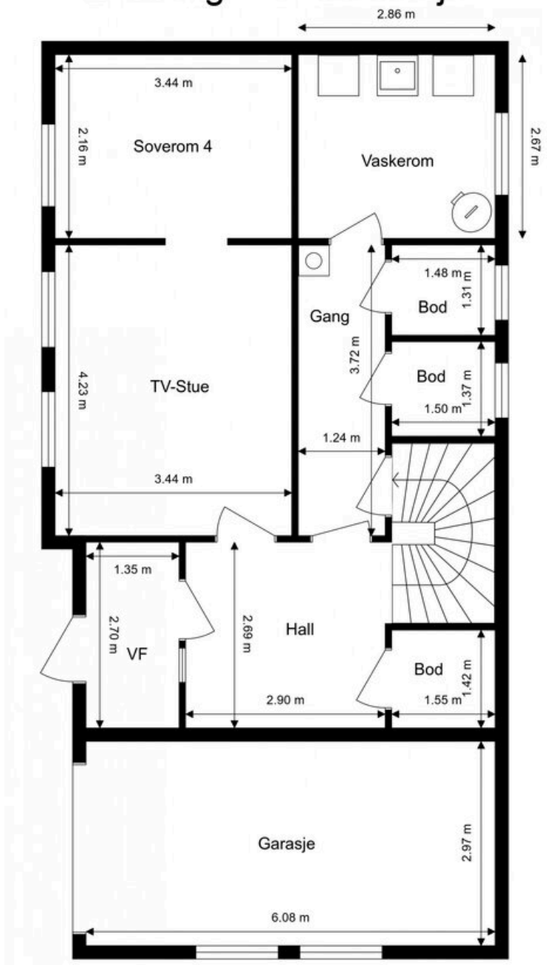

Ordernr. 15082511

Anticimex

Planskissen er ikke i målestokk.
Oppgitte mål er innvendig og kan ikke betraktes som eksakte. Det tas ikke ansvar for evt. feil.
Planskisse er utarbeidet av Anticimex. Alle rettigheter ved bruk av planskisse tilhører Anticimex.

Mellomdammen 41, 3475 SÆTRE

Enebolig - 1. Etasje

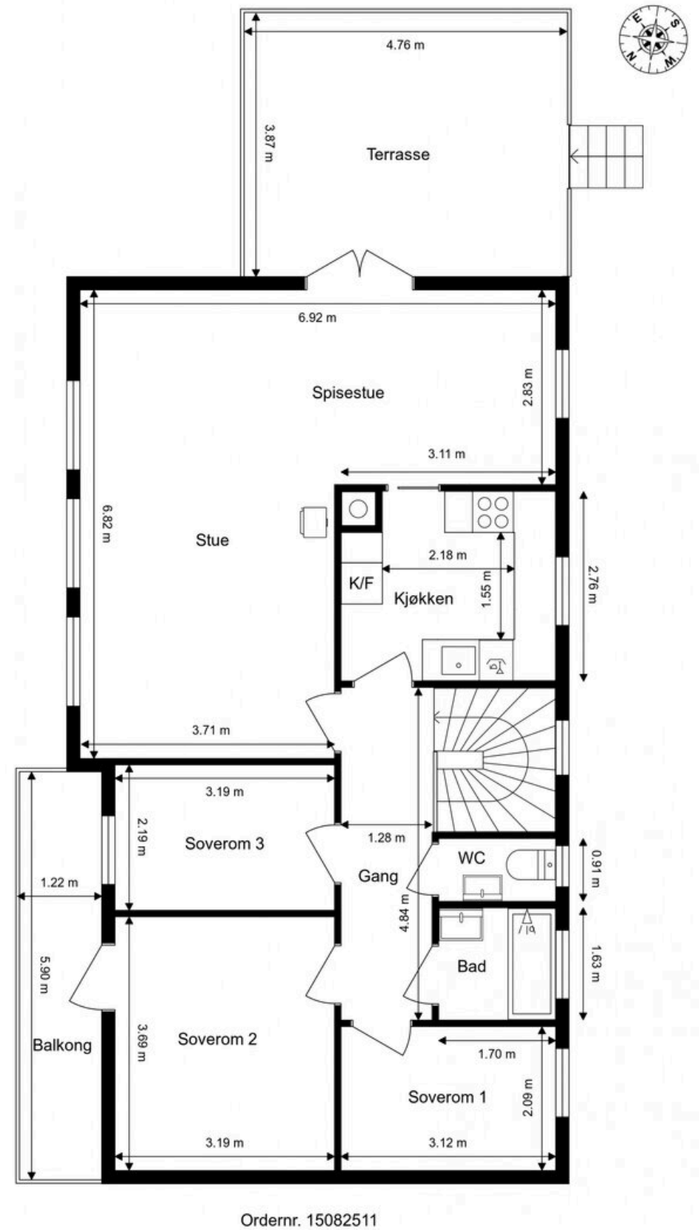

Ordernr. 15082511

Anticimex

Planskissen er ikke i målestokk.
Oppgitte mål er innvendig og kan ikke betraktes som eksakte. Det tas ikke ansvar for evt. feil.
Planskisse er utarbeidet av Anticimex. Alle rettigheter ved bruk av planskisse tilhører Anticimex.






ÅPENT







Vegard Graff

Det å selge bolig er en av de viktigste avgjørelsene de fleste gjør i livet. Det er mange ting du trenger å tenke på og mange ting du trenger råd til. Jeg har jobbet som eiendomsmegler i 22 år. Jeg begynte i 2000, jeg har i alle disse årene jobbet med bruktboligmarkedet og fritidsboligmarkedet, samt flere nye prosjekter i Røyken og Hurum. Jeg er oppvokst i Røyken og bodde der frem til 1994, før jeg og min familie bosatte oss i Sætre i Asker kommune. Her trives vi fortsatt! Med min oppvekst og nåværende boområde er jeg meget godt kjent i både Røyken, Hurum og Asker. Dette, sammen med å ha vært i eiendomsmarkedet i våre kommuner i mange år, gjør at det ikke er mange stier eller veier i området jeg ikke har vært på. I forbindelse med salg av din bolig er meglers lokalkunnskap og fagkunnskap unnværlig for å oppnå en god pris. Hvor skoler, barnehage, leger, offentlig kommunikasjon mv ligger, er viktige momenter for at akkurat denne kjøperen skal velge å kjøpe din bolig. God faglig kunnskap og erfaring er også meget viktig i en god eiendomshandel, for å skape trygghet for både kjøper og selger. Om du vurderer å selge fast eiendom kan jeg love en engasjert eiendomsmegler som ønsker at kundene skal tenke tilbake på en god og vellykket salgsprosess.



ASKER - Prisreduksjon! Asker/Sætre - Enebolig med barnevennlig og sentral beliggenhet. Kort gangavstand til sentrum.







Adresse:	Mellomdammen 41 3475 Asker
Eiendomstype:	Enebolig (Selveier)
	Tomt: Eiertomt
Arealer:	BRA-i: 144,0 kvm
	BRA-e: 20,0 kvm
	Total BRA: 164,0 kvm
Prisantydning:	4 450 000,- + omk
Megler:	Fred-Ivar Myrseth +4791785272
	Vegard Graff +4797165697
Eier/Selger:	BRATLIE AS
Matrikkel:	GNR 357, BNR 324 i Asker kommune
Oppdragsnr.	8260118

FREM EIENDOMSMEGLING AVD. SÆTRE

Postboks 83, 3475 Sætre
Nordre Sætrevei 4, 3475 Sætre

Tlf: 32 79 28 80
https://fremeiendomsmegling.no/

Org.no. NO 979915772

STANDARD
Enebolig med normal god standard oppført i 1973. Boligen har hatt jevnlige oppgraderinger og vedlikehold i årenes løp. Boligen fremstår som normalt vedlikeholdt.

Kjøkkenet har innredning med glatte fronter og benkeplater med laminert overflate og kjøkkenvask. Benkeskapsbelysning og stikkontakter over kjøkkenbenk. Laminerte plater mellom kjøkkenbenk og overskap. Det er integrert stekeovn, platetopp, oppvaskmaskin og kjøleskap med fryser. Gulvflater belagt med klikkvinyl, malte veggflater og takplater i himling.

Badet er vurdert til å være fra byggeår med noe oppgraderinger gjort i senere tid. Det er flislagt gulv med varme, ukjent materiale på veggene og parkett i himling. Vegghengt servantinnredning med ovenpåliggende servant. Speil med sidelys og stikkontakt over servant. Badekar med vegghengt badekararmatur.

Vaskerom fra byggeår med synlig betonggulv, malte murvegger og takplater i himling. Vegghengt utslagsvask og opplegg for vaskemaskin.

Toalettrom med malt gulvflate, malte og tapetserte veggflater og takplater i himling. Vegghengt servant og gulvstående toalett.

Overflater andre rom:
Gulv - parkett, klikkvinyl, teppeflis, malt overflate
Vegger - malte/tapetserte overflater, malt panel
Himling - takplater

Til informasjon har ikke eier bebodd eiendommen selv, og har derfor ikke førstehånds kunnskap om eiendommen. Interessenter oppfordres derfor til å gjennomgå eiendommen nøye, og gjerne med fagmann. Samt sette seg godt inn i salgsdokumenter og tilstandsrapport.

BYGGEMÅTE
Bolig oppført i ca. 1973. Grunnmur av lettklinkerblokker/murkonstruksjoner. Bygget er oppført med støpt gulv mot grunn. Bygget er oppført med underetasje og integrert garasje. Yttervegger av trekonstruksjoner. Utvendige fasader er kledd med både liggende og stående trekledning. Etasjeskiller av trekonstruksjoner. Saltak i trekonstruksjoner. Yttertak er belagt med takstein. Ytterdør med glassfelter og elektrisk kodelås. Vinduer med karmer av tre.
Balkongdør med karmer av tre. Terrassedør med karmer av tre. Boligen ventileres hovedsakelig med naturlig ventilasjon gjennom vinduer og ventiler.

AREALER
Totalt bruksareal: 164,0 m²
- Underetasje BRA-i: 59 m²
- Underetasje garasje BRA-e: 20 m²
- 1.etasje BRA-i: 85 m2
- 1.etasje balkong TBA: 7 m2
- 1.etasje terrasse TBA: 18 m2

INNHOLDSBESKRIVELSE
Boligen inneholder følgende:
Underetasje: Entre/vindfang, hall/trappegang, kjellerstue, soverom, boder, gang,

vaskerom.
- etasje: Gang/trappegang, kjøkken, spisestue, stue, 3 soverom, bad, toalett.
Garasje til 1-bil i boligens underetasje.

OPPVARMING
Oppvarming av boligen skjer i en kombinasjon mellom bruk av ildsteder plassert i stuen og TV-stuen, gulvvarme/varmekabler og varmepumpe plassert i trappeløp.

Dersom rom for varig opphold ikke har vegg- eller fastmonterte varmekilder ved visning følger dette heller ikke med.

ENERGIMERKING
Energiattest med energimerke og energikarakter D kan fås ved henvendelse til megler.

ELEKTRISK ANLEGG
Det gjøres oppmerksom på at en tilstandsrapport kun inneholder en forenklet kontroll av det elektriske anlegget, og at megler ikke har innhentet særskilte opplysninger om det finnes pålegg fra E.Verk på eiendommen.

TILSTANDSRAPPORT
Oppsummering av tilstandsgrader:

Verdi	Beskrivelse	Antall	Andel
TG 1	Mindre eller moderate avvik (funksjonssvikt ikke oppdaget)	31	42 %
TG 2	Vesentlige avvik (alder, slitasje, skader mv.)	39	53 %
TG 3	Store eller alvorlige avvik (strakstiltak nødvendig)	4	5 %
Sum av antall registrerte tilstandsgrader		74	

Oppsummering av avvik med tilstandsgrad 2 (TG2, totalt 39 stk.) og tilstandsgrad 3 (TG3, totalt 4 stk.) fra vedlagt tilstandsrapport.

Følgende bygningsdeler har fått TG3 (store eller alvorlige avvik) i tilstandsrapporten:
Våtrom - Bad:
- Helhetsvurdering

Våtrom - Vaskerom:
- Helhetsvurdering

Rom under terreng:
- Kontroll i lukkede konstruksjoner: Fuktinnholdet i tilgjengelig treverk ble målt med piggelektroder til 26,0 vektprosent. Dette måleresultatet tilsier at det ble registrert kritisk høyt fuktnivå i konstruksjonen, som vurderes til å være en pågående fuktskade. Lukt som kan indikere pågående fuktskade registreres inne i konstruksjonen. Det er påvist feil bruk av plastisolasjon (isopor) i veggkonstruksjonen, en løsning som er forbundet med økt risiko ved brann, og tyder på ufagmessig utførelse av konstruksjonen. Det er påvist innvendig etterisolering, uten at grunnmuren er isolert på utsiden, en løsning som er forbundet med kondens- og fuktrisiko.

Drenering:- Helhetsvurdering

Følgende bygningsdeler har fått TG2 (vesentlig avvik) i tilstandsrapporten:
Kjøkken:
- Overflate gulv: Synlige deler av gulvets overflatemateriale har stedvise åpninger/gliper i skjøter og overganger.
- Vannrør: Vannrørene er ikke plugget mot varerør.

Toalettrom:
- Vannrør: Vannrør av kobber (og tilhørende komponenter) har en alder som tilsier at fremtidig funksjon er usikker.

Tekniske anlegg:
- Vannrør (utover det som nevnes under andre sjekkpunkter): Boligens vannrør av kobber (og tilhørende komponenter) har en alder som tilsier at fremtidig funksjon er usikker.
- Avløprør (utover det som nevnes under andre sjekkpunkter): Boligens avløpsrør (og tilhørende komponenter) har en alder som tilsier at fremtidig funksjon er usikker.
- Varmtvannsbereder: På bakgrunn av berederens alder vurderes det at fremtidig funksjon er usikker.
- Varmepumper: På bakgrunn av varmepumpens alder vurderes det at fremtidig funksjon er usikker. Det er ukjent når varmepumpen sist fikk service.

Andre rom - 1.etasje:
- Overflate vegg: Veggflater har stedvis aldersrelatert slitasje og har enkelte mindre skader. Forholdet vurderes i hovedsak til å være av estetisk betydning, uten nevneverdige konsekvenser utover dette.
- Overflate gulv: Synlige deler av parkettgulvets overflatemateriale bærer preg av slitasje med enkelte riper og hakk. Forholdet vurderes i hovedsak til å være av estetisk betydning, men riper og hakk av en viss dybde kan gjøre at fuktighet som for eksempel fra rengjøring forårsaker misfarging eller lignende konsekvenser. Synlige deler av gulvets overflatemateriale i gang har stedvise åpninger/gliper i skjøter og overganger.

Rom under terreng:
- Overflate vegg: Veggflater bærer preg av aldersrelatert slitasje og har enkelte mindre skader. Forholdet vurderes i hovedsak til å være av estetisk betydning, uten nevneverdige konsekvenser utover dette. Det er påvist avleiring av salt- og kalkutslag på grunnmur/gulv mot grunn.
- Overflate gulv: Synlige deler av gulvets overflatemateriale bærer preg av slitasje med enkelte riper, hakk og sår. Forholdet vurderes i hovedsak til å være av estetisk betydning, men riper og hakk av en viss dybde kan gjøre at fuktighet som for eksempel fra rengjøring forårsaker misfarging eller lignende konsekvenser. - Innerdører: Enkelte innerdører bærer preg av skader/slitasje.

Loft - uinnredet / kaldt loft:
- Synlige overflater (taktro, vegger, gulv, o.l): Misfarging observeres stedvis på undertak ved gjennomføring for ventilasjonskanaler, noe som tyder på negativ påvirkning av fukt. Det ble likevel ikke målt høye fuktnivåer i berørte materialer i området (stikkprøveprinsippet er benyttet). Fuktinnholdet i treverket ble målt med piggelektroder til 7,3 vektprosent, som er under grensen for kritisk fuktinnhold (på materialer plassert i et åpent rom ligger denne grensen rundt 20 vektprosent).
- Skadedyr og fuktkrevende insekter: Spor etter gnagere er observert. - Kondensisolering av rør og ventilasjonskanaler: Det registreres uisolert lufterør for avløp.

Innvendige trapper:
- Tilstand: Trappen bærer noe preg av aldersrelatert slitasje.

Etasjeskiller og gulv på grunn (skjevhetsmåling) - Underetasje:
- Skjevhetsmåling: I hall er det på tilfeldige punkter målt lokale høydeforskjeller opptil 7 mm. I TV-stuen er det på tilfeldige punkter målt lokale høydeforskjeller opptil 20 mm. Stikkprøvene som er utført i TV-stuen har avdekket vesentlige/merkbare skjevheter. Eksakt årsak er ikke kjent.

Skadedyr og fuktkrevende insekter:
- Gnagere: Det observeres spor etter gnagere på uinnredet kaldtloft. Ytterkledningen mangler tilstrekkelig gnagersikring, noe som vurderes som en sannsynlig inntrekksvei, men det kan også være andre skjulte åpninger eller inntrekksveier i konstruksjonen som ikke er kartlagt. Åpninger i gesimskasse observert, noe som vurderes som en mulig inntrekksvei, men det kan være andre skjulte åpninger eller inntrekksveier i boligen som ikke er kartlagt.

Yttervegger inkl. fasader:
- Overflatebehandling: Det er stedvis slitasje på ytterkledningens overflatebehandling.
- Ytterkledning (fasadematerialer, vannbord, utvendig listverk, o.l.): Ytterkledningens materialer viser stedvise tegn til begynnende nedbrytning og elde. - Lufting av ytterkledning: Det er ikke etablert spalte for lufting og drenering bak ytterkledningen.
- Gnagersikring: Det er ikke montert tilstrekkelig gnagersikring bak ytterkledningen.

Vinduer og ytterdører:
- Vinduer og omramming: Enkelte vinduer viser begynnende tegn til slitasje på overflatebehandling, og har en alder der fremtidig funksjon vurderes som usikker. Det er liten klaring mellom utvendig listverk og vannbord/beslag under enkelte vinduer.

Yttertak:
- Tekking (med tilhørende beslag): Taktekkingen (med tilhørende beslag) viser tegn til slitasje, elde og enkelte mindre overflateskader. Det er derimot ikke registrert lekkasjer eller andre symptomer på funksjonssvikt, men taktekkingen har nådd en alder og tilstand der fremtidig funksjon vurderes som usikker.
- Undertak (inkluderer sløyfer, lekter og innfestninger): Undertaket (inkluderer sløyfer, lekter, innfestninger og lignende) med tilhørende komponenter har en alder som tilsier at fremtidig funksjon er usikker.
- Vannbord, vindskier, gesimskasser og lignende: Vannbord viser begynnende tegn til slitasje og elde. Det gjøres oppmerksom på at det ikke er observert større skader, men at vurderingen er begrenset til det som er synlig fra bakkenivå.
 - Takrenner og utvendige nedløp: Takrenner og nedløp viser begynnende tegn til slitasje og elde. - Snøfangere: Snøfangerutstyr er ikke etablert. - Takgjennomføringer (takhatter o.l.): Takgjennomføringer med tilhørende tettedetaljer viser begynnende tegn til slitasje. - Skorsteiner (over tak): Fotbeslaget rundt skorsteinen viser tegn til slitasje og elde. Svekkelser i beslag rundt skorsteiner er et kjent risikopunkt.

Balkonger:
- Tilstand på rekkverk og overflatematerialer: Overflatematerialer på balkongen viser tegn til slitasje, elde og begynnende fuktskader.
- Membraner og vanntett sjikt: Vanntett sjikt har en alder som tilsier at fremtidig funksjon er usikker.

Terrasse / platting:
- Tilstand på rekkverk og overflatematerialer: Overflatematerialer på terrassen (og rekkverk) viser tegn til slitasje, elde og begynnende fuktskader. - Konstruksjon og fundamenter: Deler av fundamentene til terrassen bærer ikke preg av faglig god utførelse, med den risiko dette innebærer. Det observeres at noen søylefundamenter står på plater rett på grunn uten støpt fundament.

Utvendig trapp:
- Utvendig trapp: Trappen viser begynnende tegn til generell slitasje og elde.

Grunnmur, fundament:
- Grunnmur og fundament: Det registreres enkelte moderate tegn til riss i overflaten til grunnmuren. Eksakt årsak er ukjent. Avskalling av maling/murpuss observeres stedvis på grunnmuren.

Stikkledninger og tanker:
- Utvendige vannledninger: Utvendige vannledninger har en alder som tilsier at fremtidig funksjon er usikker.
- Utvendige avløpsledninger: Utvendige avløpsrør har en alder som tilsier at fremtidig funksjon er usikker.
- Oljetank: Med bakgrunn i at det er registrert ildsteder med mulighet for oljefyr samt teknisk installasjon for dette innvendig i boligen kan det ikke utelukkes at det er etablert nedgravd oljetank på eiendommen.

LØSØRE OG TILBEHØR
Hvitevarer som ikke er integrert, følger normalt ikke med. I de tilfeller det medfølger hvitevarer i handelen, overleveres disse uten noen form for garanti utover leverandørgaranti.

Det gjøres oppmerksom på at løsøre som har en klar karakter av å være en del av selgers møbler - selv om det er skrudd opp på veggen, normalt sett ikke vil medfølge boligen ved overtakelse.

TOMTEN
1104,00 m^2 eiet tomt. Tomt er opparbeidet med blant annet grus, biloppstillingsplass, plenarealer, naturtomt og diverse beplantninger.

PARKERING
Parkering til 1- bil i garasje. Øvrig parkering i egen gårdsplass.

OMRÅDEBESKRIVELSE
Eiendommen ligger i et etablert boligområde rett i utkanten av Sætre sentrum. Kort gangavstand til sentrum (ca. 5 minutter). Eiendommen ligger med gode solforhold. Rolig og barnevennlig område.

Sætre er et flott tettsted beliggende langs Oslofjordens vestside. Omgitt av sitt idylliske havneområde, vakker skjærgård og øyer. Perfekt for deg som ønsker nærhet til sjøen eller rolige padleturer rundt øyer og holmer. Sætre ligger også med marka som nærmeste nabo, noe som betyr at man kan nyte varme sommerdager ved

sjøen, eller flotte turer i Hurummarka. Sætre er ikke bare et vakkert sommersted, men har også gode rekreasjonsmuligheter i fine skiløyper som kjøres opp på vinteren. Ta blant annet turen til Stikkvannshytta, som er et kjent turmål for beboerne i området.

Sætre er sentralt beliggende ved Oslofjordtunnellen, som blant annet tar deg i retning Drøbak, Vinterbro, Ski og videre i retning svenskegrensen. Det er også kort vei til Oslo via R134 (ca. 45 min med bil), Asker (ca. 25 min med bil) og Drammen (ca. 30 min med bil).

Trening, sport og rekreasjonsmuligheter: I Sætre er det mange fine muligheter for trening, sport og rekreasjon. Disse tilbudene gjør Sætre til et attraktivt sted å bosette seg. Sletta er en utendørs idrettsarena som ligger ca. 5 minutters kjøretur unna boligen. Her befinner det seg en stor kunstgressmatte for fotball og andre aktiviteter samt en mindre bane. Sletta driftes av Sætre IF Graabein stiftet i 1872. Her kan man trekke seg tilbake, og virkelig koble av med en god treningsøkt. Det årlige Graabeinløpet er ett av mange årlige arrangement. Sætre har flere tilbud som blant annet Hurum Seilforening og Hurum Krav Maga klubb i Sætrehallen. Kyststien finner du langs Oslofjorden, med en rekke veier og stier for hyggelige turer.

Spisesteder: Cæsar restaurant ligger i Sætre sentrum som kun er en kort spasertur unna, og er et hyggelig spisested ved sjøen med god mat. Pizzaen kan også bestilles med hjem.

Sætre Gård er et sentrumsnært samlingspunkt som tilbyr smaksrike opplevelser i et historisk miljø fra 1700-tallet. Her tilbyr de enkel, men smaksrike småretter og minigolf for store og små. Her kan du nyte solveggen med noe godt i glasset. Du finner også Mike´s Pub, Sjøbris, Sætre Sushi i Sætre sentrum.

I sentrum har du også matvarebutikker, vinmonopol, apotek, frisør, blomsterbutikk og Nille på Nærsenteret. Her finner du også lege, tannlege, klesbutikker, bensinstasjon, byggevarehandel mm.

Kollektivtransport: 2-3 minutters gange til Dammen bussholdeplass som fører deg både mot Oslo og Drammen eller sørover på Hurumhalvøya. Tog fra Røyken korresponderer med Drammensbussen. Hurtigbåt mellom Slemmestad og Oslo er et populært pendlertilbud.

SKOLE OG BARNEHAGE
Sætre skole (1-7 trinn) med et rikt aktivitetstilbud i sin skolegård som blant annet fotballbane, ballbinge, basketbane, asfaltert og nyere skatepark med rails, funbox, bank og drop/quarter.

Nåværende Sætre ungdomsskole (8-10 trinn) er under utbygging.

Ny barneskole og ungdomsskole (10 trinn) skal bygges (byggestart 2026) der hvor Sætre ungdomsskole ligger i dag. Ungdomsskolen skal midlertidig flyttes til Åsveien på Sætre. Dette vil gi området et etterlengtet løft for våre barn og unge!

Sætrehallen ligger i samme området som den nye skolen. Sætrehallen har tilbudsrike aktivitetstilbud som blant annet innendørs idrettshall og Trimmen (treningssenter).

Barnehager: Det er flere barnehager i Sætre og lokalområdet.

BEBYGGELSE I NÆROMRÅDET
Området består av eneboliger, tomannsboliger og 4-mannsboliger.

ADKOMST
Se karttjeneste på Finn.no.
Det vil bli skiltet med Frem visningsskilt ved fellesvisninger.

KOMMUNALE AVGIFTER
Kommunale avgifter utgjør 18 902 pr. år. I dette inngår gebyr for vann, avløp, renovasjon og feiing/tilsyn. Det kan forekomme variasjoner i avgiftene som følge av forbruk og eventuelle endringer i gebyrer og avgifter.

ANDRE LØPENDE KOSTNADER
Ny eier må belage seg på bl.a. følgende løpende tilleggsutgifter:

Estimert strømforbruk som tilsvarer ca 20 000-30 000 kwh. pr. år.
Årlig forsikringspremie ca. kr. 10 000,- pr. år,-
Boligen er tilknyttet Viken fiber som leverandør av kabel-tv og internett. Priser kan sjekkes på leverandørens hjemmesider. Tv-tuner/dekoder medfølger ikke.

Utgiftene er basert på nåværende eiers forbruk. Ny eier må selv tegne nødvendige forsikringer.

FORSIKRING
Eiendommen er forsikret i Tryg Forsikring Nuf-39

FORMUESVERDI
Ifølge Skatteetaten var formuesverdien for inntektsåret 2024:

Som primærbolig kr. 986 233,00,- som forutsetter at boligen brukes som primærbolig.

Som sekundærbolig kr. 3 944 933,00,- ved annen bruk av eiendommen.

Formuesverdien justeres normalt sett årlig, og det henvises til Skatteetatens websider for mer informasjon. Stortinget har vedtatt en oppdatert modell for beregningen av formuesverdi fra 01.01.2026, og det tas forbehold om at formuesverdien kan øke ved endelig fastsettelse av formuesverdien i skatteåret.

TOTALPRIS INKL. OMKOSTNINGER
I tillegg til kjøpesummen må kjøper betale:
Dokumentavgift kr 111 250,00,-
Tgl.gebyr skjøte kr 545,00,-
Tgl.gebyr pantedokument kr 545,00,-
Boligkjøperforsikring kr 22 990,00,-

Dersom eiendommen selges til prisantydning og det kun tinglyses ett pantedokument, er totalprisen inkl. offentlige gebyrer, avgifter og øvrige kostnader kr 4 585 330,-. Det tas forbehold om endringer i offentlige gebyr.

Kjøper har anledning til å tegne valgfri boligkjøperforsikring hos Gjensidige. Siste frist for bestilling er på kontraktsmøtet.

BETALINGSBETINGELSER
Kjøpesummen inkludert omkostninger, samt pantedokument tilknyttet eventuelt lån, skal være disponibelt hos megler senest 2 virkedager før overtagelsen. Kjøper oppfordres til å innbetale kjøpesummen som ikke kommer fra låneinstitusjon i én samlet innbetaling fra egen konto i norsk bank.

MIDLERTIDIG BRUKSTILLATELSE OG FERDIGATTEST
Det foreligger midlertidig brukstillatelse for denne boligen, datert 06.02.1974.

KONTROLL AV BYGGETEGNINGER
Det er avvik på tegningene av boligens underetasje i forhold til dagens bruk. To innredede rom er ikke godkjent for varig opphold. Kjøper overtar ansvaret for dette.

REGULERING
Eiendommen er regulert til boliger. Reguleringsbestemmelser i tilknytning til reguleringsplan Sætre Nord/Plassområdet, vedtatt 27.08.1991, gjelder for eiendommen.

VEI, VANN OG KLOAKK
Ankomst fra offentlig vei. Tilknyttet offentlig vann og avløp.

RETTIGHETER OG HEFTELSER
Kommunen har lovbestemt legalpant i eiendommen som sikkerhet for betaling av kommunale gebyr. Eiendommen overdras fri for pengeheftelser.

Følgende tinglyste servitutter følger eiendommen ved overskjøting til ny hjemmelshaver:
Ingen tinglyste servitutter på eiendommen.

RADON
Det gjøres oppmerksom på at det ved utleie er krav til å gjennomføre radonmåling, og at forsvarlige nivåer skal kunne dokumenteres. Kravet gjelder alle typer utleieboliger, inkludert leiligheter og hybler i tilknytning til egen bolig, såfremt det betales husleie.

EIENDOMMEN
Mellomdammen 41
357/324/0/0 og 357/323/0/0 i Asker
Type bolig: Enebolig

SELGER
BRATLIE AS

EIENDOMSMEGLER
Oppdragsnummer: 8260118
Ansvarlig megler: Fred-Ivar Myrseth
Frem Eiendomsmegling AS, avd. Røyken
Frem Eiendomsmegling AS - NO 979 915 772 MVA

DIVERSE
Til informasjon har ikke eier bebodd eiendommen selv, og har derfor ikke førstehånds kunnskap om eiendommen. Interessenter oppfordres derfor til å gjennomgå eiendommen nøye, og gjerne med fagmann. Samt sette seg godt inn i salgsdokumenter og tilstandsrapport.

Vedrørende leieforhold:
- Leieforholdet kan sies opp med tre måneders varsel.
- Leieforholdet skal vare i minst ett år fra 1.10.25.
- Dersom eiendommen selges, har utleier rett og plikt til å søke videreføring av avtalen hos eventuell ny eier.

OM SALGSOPPGAVEN
Salgsdokumentasjonen er basert på selgers opplysninger gitt til bygningssakkyndig og eiendomsmegler, opplysninger mottatt fra det offentlige og eventuelle forretningsføreropplysninger. Interessenter oppfordres til å undersøke eiendommen godt, gjerne sammen med sakkyndig, og til å lese gjennom fullstendig salgsoppgave med vedlegg før bud inngis.

Salgsoppgaven med alle opplysninger er lest og godkjent av selger. Den er ikke komplett uten følgende vedlegg:

- Egenerklæring
- Tilstandsrapport
- Matrikkelkart med rapport
- Reguleringsbestemmelser m/ kart
- Planopplysninger
- Grunnkart
- Lediningskart
- Vegstatuskart
- Oversiktskart
- Opplysninger fra kommunen
- Brukstillatelse
- Opplysninger vei/venn og avløp
- Naboprofil

Uautorisert kopiering eller gjenbruk av tekst og bilder fra denne salgsoppgaven er ikke tillatt.

OVERTAKELSE
Overtakelse etter avtale med selger. Interessenter oppfordres til å angi ønsket overtakelse i budskjema.

BOLIGKJØPERFORSIKRING
Kjøper har anledning til å tegne Boligkjøperforsikring eller Boligkjøperpakke, og dette må bestilles senest i forbindelse med signering av kjøpekontrakt. Kostnaden for forsikringen legges til kjøpesummen.

Frem Eiendomsmegling mottar et honorar for formidling av denne forsikringen.

BOLIGSELGERFORSIKRING
Selger har tegnet Boligselgerforsikring levert av Gjensidige. Forsikringen dekker selgers ansvar etter avhendingsloven begrenset oppad til kr. 14 000 000,-. Egenerklæringsskjema er vedlagt salgsoppgaven og interessenter oppfordres til å gjennomgå dette før bud inngis.

BUDGIVNING
Det er viktig at du gjør deg kjent med all informasjon om boligen, og at du har spurt om det du eventuelt lurer på, før du legger inn et bud. Forbrukerinformasjon om budgivning er vedlagt denne salgsoppgaven og kan også finnes på vår hjemmeside

https://fremeiendomsmegling.no/8260118.

Alle bud og budforhøyelser skal være skriftlig. I tillegg må legitimasjon være fremlagt, og budet skal signeres av budgiver. Eiendomsmegler kan ikke formidle bud før disse kravene er oppfylt. Vi oppfordrer til å inngi bud elektronisk, ved å trykke på "Gi bud"-knappen på eiendommens hjemmeside på [HJEMMESIDE]. Ved å benytte denne tjenesten vil vilkårene om legitimasjon og signatur fra budgiver være oppfylt. Eventuelle forhøyelser eller endringer av budet kan bekreftes pr SMS eller på e-post. Husk alltid å ringe megler etter at du har sendt et bud eller budforhøyelse, for å forsikre deg om at budet er mottatt og kan formidles til selger. Eiendomsmegler har ikke ansvar for forsinkelser som skyldes tekniske feil.

Eiendomsmegler skal legge til rette for en forsvarlig avvikling av budrunden. For at budene skal kunne bli behandlet og videreformidlet skriftlig til alle involverte parter, må alle bud ha en tilstrekkelig lang akseptfrist, jf. eiendomsmeglingsforskriften § 6-3. Selger må også skriftlig akseptere budet før aksept kan formidles til budgiver, så akseptfrist bør derfor være på minimum 30 minutter. Bud kan uansett ikke settes med kortere frist enn kl. 12.00 første virkedag etter siste annonserte visning.

Akseptfristen er absolutt, det vil si at selger må akseptere budet og kjøper meddeles aksepten innen utløpet av akseptfristen. Dersom du utsetter inngivelse av bud til tett opp mot akseptfristen på et annet bud er det en reell fare for at eiendommen kan bli solgt før ditt bud kommer frem til megler, eller megler rekker å bringe budet videre til selger.

Etter at eiendommen er solgt vil kjøper og selger få tilsendt budjournal. Dette innebærer at alle bud vil bli gjort kjent for partene i den endelige kjøpsavtalen. Øvrige budgivere kan be om å få en kopi av budjournalen i anonymisert form.

OPPGJØR
Oppgjøret gjennomføres avFrem Eiendomsmegling, NO 979915772 MVA. Det forutsettes av boligen skal overskjøtes til kjøper, og tinglyses på kjøper som ny eier.

LOVANVENDELSE
Generelle bestemmelser Salgsoppgaven er basert på de opplysningene selger har gitt til megler, den bygningssakyndiges tilstandsrapport, samt opplysninger innhentet fra kommunen, Kartverket og andre tilgjengelige kilder. Det er viktig at kjøper setter seg grundig inn i alle salgsdokumentene, herunder salgsoppgave, tilstandsrapport og selgers egenerklæring. Kjøper anses kjent med forhold som er tydelig beskrevet i salgsdokumentene, og slike forhold kan ikke påberopes som mangler. Dette gjelder uavhengig av om kjøper har lest dokumentene. Alle interessenter oppfordres til å undersøke eiendommen nøye, gjerne sammen med fagkyndig før bud inngis. Kjøper som velger å kjøpe usett kan ikke gjøre gjeldende som mangel noe han burde blitt kjent med ved undersøkelsen. Dersom det er behov for avklaringer, anbefaler vi at interessenter rådfører seg med eiendomsmegler eller egne rådgivere før det legges inn bud.

En bolig som har blitt brukt i en viss tid, har vanligvis blitt utsatt for slitasje og skader kan ha oppstått. Slik bruksslitasje må kjøper regne med, og det kan avdekkes enkelte forhold etter overtakelse som nødvendiggjør utbedringer. Normal slitasje og skader som nødvendiggjør utbedring, er innenfor hva kjøper må forvente og vil ikke utgjøre en mangel. Kjøper og selgers rettigheter og plikter reguleres av avtalen mellom partene, samt informasjonen som har vært tilgjengelig for kjøperen i forbindelse med handelen. Avtalen utfylles av avhendingsloven, og det gjelder ulike avtalevilkår avhengig av om kjøper er forbrukerkjøper eller ikke. Dette er nærmere beskrevet nedenfor.

På grunn av ulike avtalevilkår kan selger vurdere bud fra en som ikke er forbruker, ulikt fra en forbrukers bud. Dersom kjøper ikke er forbruker, er selger sitt mulige mangelsansvar begrenset fordi eiendommen selges «som den er». Selger kan ikke ta «som den er» forbehold ovenfor en forbrukerkjøper. Selv et lavere bud fra en som ikke er forbruker kan foretrekkes fordi begrensningen i mulig mangelsansvar kan ha egenverdi for selger. Selger står fritt til å forkaste eller akseptere ethvert bud, og er for eksempel ikke forpliktet til å akseptere høyeste bud. Budgiver skal i budskjemaet avgi egenerklæring om budgiver er forbruker eller næringsdrivende/person som hovedsakelig handler som ledd i næringsvirksomhet.

Forbrukerkjøp - definisjon: Med forbrukerkjøp menes kjøp av eiendom når kjøperen er en fysisk person som ikke hovedsakelig handler som ledd i næringsvirksomhet. Forbruker - avtalevilkår: Eiendommen har en mangel dersom den ikke er i samsvar med kravene som følger av avtalen, eller det foreligger brudd på bestemmelsene i avhendingsloven §§ 3-2 til 3-8. Hvis eiendommen ikke er i samsvar med det kjøperen må kunne forvente ut ifra alder, type og synlig tilstand, kan det være grunnlag for mangelskrav. Det samme gjelder hvis det er holdt tilbake eller gitt uriktige opplysninger om eiendommen. Dette gjelder likevel bare dersom man kan gå ut ifra at det virket inn på avtalen at opplysningen ikke ble gitt eller at feil uriktige opplysninger ikke blir rettet i tide på en tydelig måte. Boligen kan ha en mangel etter avhendingsloven § 3-3 dersom det er avvik mellom opplyst og faktisk innvendig areal, forutsatt at avviket er på 2% eller mer og minimum 1 kvm.

Ved beregning av et eventuelt prisavslag eller erstatning må kjøper selv dekke tap/kostnader opptil et beløp på kr. 10 000 (egenandel).

Ikke-forbruker (næringsdrivende) - definisjon: Hvis kjøper er en juridisk person, eller en fysisk person som hovedsakelig handler som ledd i næringsvirksomhet, vil kjøpet ikke anses som et forbrukerkjøp. Ikke-forbruker - avtalevilkår: Eiendommen har en mangel dersom den ikke er i samsvar med kravene som følger av avtalen. Eiendommen selges «som den er», og selgers ansvar utover det konkret avtalte er da begrenset etter avhendingsloven § 3-9, første ledd andre setning. Avhendingsloven § 3-3 andre ledd fravikes, og hvorvidt boligens arealsvikt utgjør en mangel vurderes etter avhendingsloven § 3-8. Informasjon om kjøpers undersøkelsesplikt, herunder oppfordringen om å undersøke eiendommen nøye, gjelder også for kjøpere som ikke anses som forbrukere.

PERSONVERN
Vi gjør oppmerksom på at interessenter kan bli registrert for oppfølging, og at personopplysninger om budgivere og kjøpere vil bli lagret. Videre opplyser vi at mulighetene for å slette sine personopplysninger er begrenset, som følge av at eiendomsmeglingsforetak har plikt til å oppbevare kontrakter og dokumenter i minst 10 år, iht. eiendomsmeglingsforskriften.

HVITVASKINGSREGLENE
I henhold til lov om hvitvasking og terrorfinansiering er eiendomsmegler forpliktet til å gjennomføre kontrolltiltak overfor selger og kjøper, herunder også fullmektiger.

Kontrolltiltak kan eksempelvis være å bekrefte kunders og reelle rettighetshaveres identitet, innhente kopi av gyldig legitimasjon, samt å innhente opplysninger om kundeforholdets formål og tilsiktede art. Hvis slike kontrolltiltak ikke lar seg gjennomføre, vil eiendomsmegler ikke kunne etablere kundeforholdet eller utføre transaksjonen.

Dersom kjøper og selger ikke bidrar til å gjennomføre kontrolltiltakene, og dette medfører vesentlig forsinkelse eller at transaksjonen ikke kan gjennomføres, er dette å anse som mislighold av avtalen. Slikt mislighold kan gi rettigheter etter henholdsvis kapittel 5 og kapittel 4 i avhendingsloven.

Partene er selv ansvarlige for eventuelle kostnader og ansvar dette kan medføre. Eiendomsmegleren eller foretaket kan ikke ansvarliggjøres for de konsekvenser dette vil kunne få for partene eller andre som har interesser i eiendomshandelen.

Megler må melde inn eiendomshandler som fremstår mistenkelige til Økokrim. Innmelding av saker vil skje uten at partene varsles.

MEGLERS VEDERLAG
Følgende er avtalt om meglers vederlag, og skal betales av selger:

Provisjon 1,000 % av salgssummen inkl. mva (minimum 50 000 inkl. mva)

Tilrettelegging: 13 500,00
Stor annonsepakke på Finn.no, "Finn Frem/Blink" - digital annonse via Facebook, Instragram, og de største nettavisene, "Ukens bolig" i 7 dager på Finn.no, Eiendommens hjemmeside på fremeiendomsmegling.no, Digital annonsering i lokalavisene Budstikka og Røyken og Hurums avis.: 29 500,00
Oppgjørshonorar : 7 900,00
Visning pr. stk og overtagelse med megler tilstede: 3 500,00
Grunnboksutskrift og andre tinglyste bestemmelser: 1 950,00
E-signering og digitale tjenester: 1 860,00
Innhenting av opplysninger: 446,00

Selger skal betale utlegg iht. oppdragsavtalen stipulert til ca. kr. 12 477.
Samlet skal selger betale ca. kr. 121 133 for vederlag og utlegg ved salg til prisantydning.

Dersom handel ikke kommer i stand eller oppdraget sies opp, har oppdragstaker krav på rimelig vederlag for medgått tid/utført arbeid og avtalte utgifter (utgifter til påløpte visninger, innhenting av opplysninger, markedspakke og tilrettelegging), samt eventuelle utlegg. Alle priser er inkl. mva.

Egenerklæring

Mellomdammen 41, 3475 SÆTRE

21 May 2026

Informasjon om eiendommen

Adresse	Postadresse	Enhetsnummer
Mellomdammen 41	Mellomdammen 41	

Opplysninger om selger og salgsobjekt

Er boligen en del av et sameie, aksjeselskap eller borettslag?

☐ Ja ☒ Nei

Driver du med omsetning eller utvikling av eiendom?

☐ Ja ☒ Nei

Når kjøpte du boligen?

2021

Har du selv bodd i boligen?

☐ Ja ☒ Nei

Informasjon om eksisterende husforsikring

Tryg Forsikring Nuf-39

Informasjon om selger

Selger

Bratlie, Tom

Forbehold

Selger tar spesifikt forbehold om feil og mangler som er beskrevet i egenerklæringsskjemaet.

Boligkjøper anses å kjenne til forholdene som er omtalt i dette egenerklæringsskjemaet. Disse forholdene kan ikke gjøres gjeldende som feil eller mangler senere.

Boligkjøper oppfordres til å selv undersøke eiendommen grundig.

Våtrom

1 **Har det vært feil på bad, vaskerom eller toalettrom?**

☐ Ja ☒ Nei, ikke som jeg kjenner til

2 **Er det utført arbeid på bad, vaskerom eller toalettrom?**

☒ Ja ☐ Nei, ikke som jeg kjenner til

2.1.1 **Navn på arbeid**

Nytt arbeid

2.1.2 **Årstall**

2025

2.1.3 **Hvordan ble arbeidet utført?**

☐ Faglært ☒ Ufaglært

2.1.7 **Fortell kort hva som ble gjort av ufaglærte**

Nåværende leietakere har pusset opp på eget initiativ.

Tak, yttervegg og fasade

3 **Har det lekket vann utenfra og inn, eller er det sett andre tegn til fukt?**

☐ Ja ☒ Nei, ikke som jeg kjenner til

4 **Er det utført arbeid på tak, yttervegg, vindu eller annen fasade?**

☐ Ja ☒ Nei, ikke som jeg kjenner til

Kjeller

5 **Har sameiet eller borettslaget hatt problemer med fukt, vann eller oversvømmelse i kjeller eller underetasje?**

Ikke relevant for denne boligen.

6 **Har boligen kjeller, underetasje eller andre rom under bakken?**

☐ Ja ☒ Nei

8 **Er det utført arbeid med drenering?**

☐ Ja ☒ Nei, ikke som jeg kjenner til

Elektrisitet

9 **Har det vært feil på det elektriske anlegget?**

☐ Ja ☒ Nei, ikke som jeg kjenner til

10 **Er det utført arbeid på det elektriske anlegget?**

☐ Ja ☒ Nei, ikke som jeg kjenner til

Rør

11 **Har eiendommen privat vannforsyning (ikke tilknyttet det offentlige vannettet), septik, pumpekum, brønn, avløpskvern eller liknende?**

☐ Ja ☒ Nei, ikke som jeg kjenner til

12 **Har det vært feil på utvendige eller innvendige avløpsrør eller vannrør?**

☒ Ja ☐ Nei, ikke som jeg kjenner til

Utvendig rør frem til kum ble utbedret. Utbedret av autorisert rørlegger (Hurum Rør AS)

13 **Er det utført arbeid på utvendige eller innvendige avløpsrør eller vannrør?**

☐ Ja ☒ Nei, ikke som jeg kjenner til

Ventilasjon og oppvarming

14 **Er det eller har det vært nedgravd oljetank på eiendommen?**

☐ Ja ☒ Nei, ikke som jeg kjenner til

15 **Har det vært feil på varmeanlegg eller ventilasjonsanlegg?**

☐ Ja ☒ Nei, ikke som jeg kjenner til

16 **Er det utført arbeid på varmeanlegg eller ventilasjonsanlegg?**

☐ Ja ☒ Nei, ikke som jeg kjenner til

Skjevheter og sprekker

17 **Er det tegn på setningsskader eller sprekker i for eksempel grunnmur eller fliser?**

☐ Ja ☒ Nei, ikke som jeg kjenner til

18 **Har det vært feil eller gjort endringer på ildsted eller pipe?**

☐ Ja ☒ Nei, ikke som jeg kjenner til

Sopp og skadedyr

19 **Har det vært skadedyr i boligen eller andre bygninger på eiendommen?**

☐ Ja ☒ Nei, ikke som jeg kjenner til

20 **Har det vært skadedyr i fellesområdene til sameiet eller borettslaget?**
Ikke relevant for denne boligen.

21 **Har det vært mugg, sopp eller råte i boligen eller andre bygninger på eiendommen?**

☐ Ja ☒ Nei, ikke som jeg kjenner til

22 **Har det vært mugg, sopp eller råte i sameiet eller borettslaget?**
Ikke relevant for denne boligen.

Planer og godkjenninger

23 **Mangler boligen eller andre bygninger brukstillatelse eller ferdigattest for søknadspliktige tiltak?**

☐ Ja ☒ Nei, ikke som jeg kjenner til

24 **Har du bygd på eller gjort om kjeller, loft eller annet til boligrom?**

☐ Ja ☒ Nei

25 **Selges eiendommen med utleiedel som leilighet, hybel eller lignende?**

☐ Ja ☒ Nei

27 **Er det utført radonmåling?**

☐ Ja ☒ Nei, ikke som jeg kjenner til

28 **Er det andre forhold av betydning eller sjenanse for eiendommen eller nærområdet?**

☐ Ja ☒ Nei, ikke som jeg kjenner til

29 **Foreligger det planer eller bestemmelser som kan medføre endringer av felleskostnader eller fellesgjeld?**
Ikke relevant for denne boligen.

30 **Er sameiet eller borettslaget er involvert i konflikter av noe slag?**
Ikke relevant for denne boligen.

Andre opplysninger

31 **Har ufaglærte utført arbeid som normalt bør utføres av faglærte? Du trenger ikke gjenta noe du allerede har nevnt.**

☐ Ja ☒ Nei, ikke som jeg kjenner til

32 **Har du andre opplysninger om boligen eller eiendommen utover det du har svart?**

☒ Ja ☐ Nei, ikke som jeg kjenner til

Skriv opplysningene her:
Boligen selges av Bratlie AS (925 584 835). Jeg er styreleder og har signaturrett.

Boligselgerpakke

Boligen selges med boligselgerpakke

Boligselgerpakken består av boligselgerforsikring og tilstandsrapport fra Anticimex.

En boligselgerforsikring gir trygghet for selger og kjøper, og kan dekke feil og mangler som enten ikke er opplyst om eller det ikke var kjennskap til da salget ble gjennomført.

Forsikringen er tegnet i Gjensidige Forsikring ASA

Forsikringsnummer 38622570

Egenerklæringsskjema

Name	Date
Tom Bratlie	2026-05-21

Identification

Tom Bratlie

Egenerklæringsskjema

Signed by:

Tom Bratlie	21/05-2026 13:58:13	BankID OIDC High

This document contains electronic signatures using EU-compliant PAdES - PDF Advanced Electronic Signatures (Regulation (EU) No 910/2014 (eIDAS))

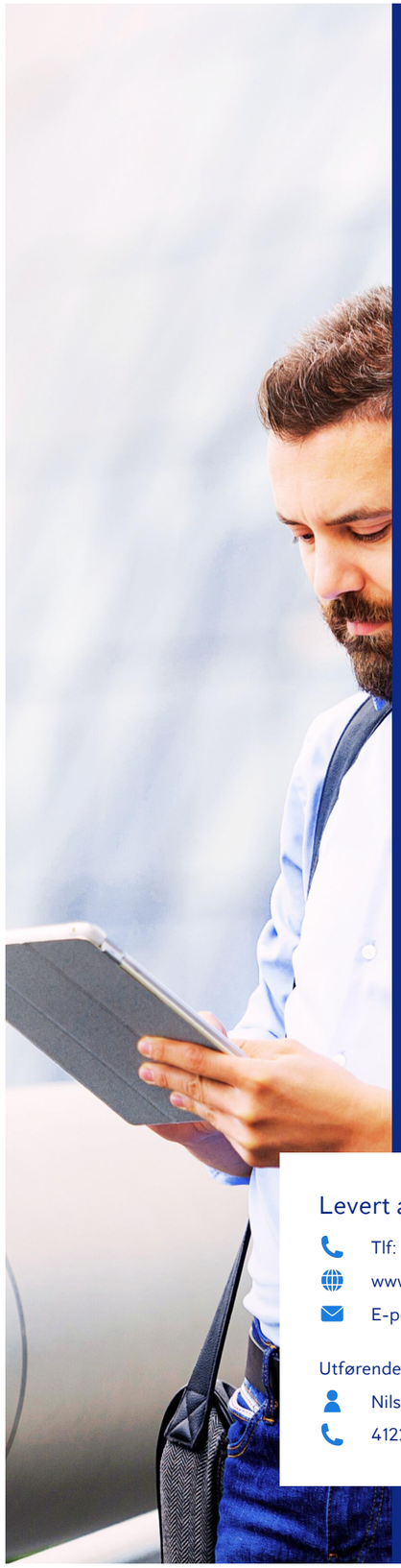

Tilstandsrapport

Enebolig
Mellomdammen 41
3475 SÆTRE
Gnr./Bnr.: 357/324
Asker kommune

Rapportdato: 28.05.2026
Befaringsdato: 26.05.2026
Referansenummer: 15082511

Areal

Enebolig
Bruksareal: 164 m² (BRA-i: 144 m²)

Totalt bruksareal: 164 m² (BRA-i: 144 m²)

Levert av Anticimex AS

Tlf: 41414128
www.anticimex.no
E-post: boliginspeksjoner.sorost@anticimex.no

Utførende bygningssakkyndig:
Nils Magnus Graff Fossnes
41225641

Rapportens innhold

Tilstandsrapporten formidler den bygningssakkyndiges analyse, observasjoner og undersøkelser på en forbrukervennlig måte. Vurderingene er gjort uavhengig av oppdragsgiver og andre involverte parter. Rapporten er utarbeidet i henhold til forskrift til avhendingslova (tryggere bolighandel), gjeldende fra 1. januar 2022, med endringer fastsatt av Kommunal- og distriktsdepartementet 16. desember 2025, som trådte i kraft 17. desember 2025 og 1. januar 2026. For valg av tilstandsgrad gjelder de kriteriene som fremgår av NS 3600:2025 (se nærmere forklaring på siden «Forklaring av tilstandsgrader»).

Norsk Standard 3600:2025 inneholder en rekke bestemmelser og tilleggsbestemmelser som går utover minstekravene i forskrift til avhendingslova (tryggere bolighandel). I utgangspunktet er bestemmelser og tilleggsbestemmelser som går utover minstekravene, ikke en del av denne tilstandsanalysen. Det er likevel valgt å inkludere enkelte tilleggsbestemmelser fra Norsk Standard 3600:2025, med mål om å gi forbrukeren en tilstandsrapport med høyere kvalitet og et bedre informasjonsgrunnlag før boligkjøp. En fullstendig oversikt over hvilke tilleggsbestemmelser fra NS 3600:2025 som medtas (i de tilfeller de er relevant/omfattes av undersøkelsesnivået for den aktuelle boligen), finnes på siden «Utfyllende oversikt over rapportens innhold» bakerst i rapporten. Dersom en bygningsdel ikke er beskrevet og tilstandsvurdert i sjekkpunktene som følger, inngår denne ikke i tilstandsanalysen.

Undersøkelsene som er gjort baseres på det som er synlig, med mindre det er angitt at målinger, boring eller stikkprøver skal utføres. Tepper, lette møbler og inventar flyttes dersom det vurderes som nødvendig for å undersøke bygningsdelen. Tyngre møbler og inventar flyttes ikke når de ikke vurderes å skjule vesentlige installasjoner eller innretninger, og det heller ikke foreligger andre grunner til å mistenke at flytting vil avdekke vesentlige forhold.

Risikoopplysninger

En risikoopplysning er den bygningssakkyndiges vurdering av et forhold, lagt frem på en tydelig og forbrukervennlig måte. Opplysningen beskriver sannsynlig årsak, forventede konsekvenser og et foreslått tiltak basert på den mest sannsynlige årsaken. Som hovedregel vil vedlikehold være mer kostnadseffektivt og bærekraftig enn reparasjon, og reparasjon mer bærekraftig enn utskifting. Bærekraft er derfor et sentralt prinsipp i valg av foreslått tiltak, i henhold til NS3600:2025. For rom eller bygningsdeler med tilstandsgrad 3 gis et sjablongmessig kostnadsanslag. I enkelte tilfeller kan en risikoopplysning avvike fra strukturen som nevnes i dette avsnittet, dersom dette vurderes som nødvendig for å sikre en forbrukervennlig fremstilling. Definisjonene av begrepene som nevnes over, baseres på NS3600:2025, med følgende utdypende forklaring:

Årsak er begrunnelse for valgt tilstandsgrad og hvilket kriterium som ligger til grunn

Forklaring: Når det registreres et avvik, symptomer på avvik, eller andre risikoforhold, beskrives dette som en del av risikoopplysningen. Denne delen av opplysningen redigjør for årsaken til valgt tilstandsgrad, og hvilket kriterium som ligger til grunn.

Konsekvens er hvilke følger tilstanden har fått eller kan få hvis det ikke gjøres tiltak eller utbedringer

Forklaring: Konsekvens er vurderingen av hvilke følger et avvik, symptomer på avvik, eller andre risikoforhold vurderes å ha medført, eller kan medføre hvis det ikke gjøres tiltak eller utbedringer. Eksempler på slike følger kan være at forholdet utvikler seg og fører til for eksempel at omfanget øker, at det oppstår følgeskader, økte reparasjonskostnader, eller behov for større tiltak eller utbedringer.

Utbedring / foreslått tiltak gjenoppretter eller ivaretar tiltenkt funksjon, eller motvirker en konsekvens

Forklaring: Når det foreslås et tiltak, må det tas høyde for at eksakte årsakssammenhenger eller omfang av forholdet i de fleste tilfeller ikke er kartlagt. En komplett kartlegging krever stort sett destruktive inngrep i konstruksjoner og ytterligere undersøkelser som må gjøres i sammenheng med en eventuell utbedring. Tiltaket som foreslås er gjort i et bærekraftøyemed, og kan derfor eksempelvis ikke sammenlignes med et pristilbud eller en håndverkeranbefaling, som normalt innebærer større utbedringer og utskiftninger for å oppfylle dagens forventning til moderne løsninger og forskriftskrav. En foreslått utbedring kan variere fra å utføre grunnleggende vedlikehold, enkle reparasjoner, til større arbeider, som utskifting av materialer eller komplett rehabilitering.

Sjablongmessig anslag er et forenklet kostnadsestimat på hva det vil koste å utbedre rom eller bygningsdeler som gis TG 3

Forklaring: Når det gis et sjablongmessig prisanslag, vil estimatet være forbundet med stor usikkerhet. Omfanget og eventuelle skjulte følgeskader oppdages som regel først ved nærmere undersøkelser. Anslaget er gitt i et bærekraftøyemed og baseres i hovedsak på lokale utbedringer, ikke nødvendigvis full utskiftning. Materialvalg, tilkomstforhold og behov for spesialkompetanse er andre forhold som kan påvirke kostnadsbildet i stor grad. Et sjablongmessig prisanslag gir derfor kun en grov indikasjon og må alltid følges opp med befaring av fagpersoner og detaljert kalkulasjon for å sikre et realistisk kostnadsbilde. Dersom den bygningssakkyndige vurderer det som umulig å gi et anslag uten at det først gjøres en ytterligere kartlegging av forholdet, vil tilstandsrapporten vise til behovet for dette. Dette gjøres for å redusere risikoen for spekulative estimater som kan vise seg å være misvisende.

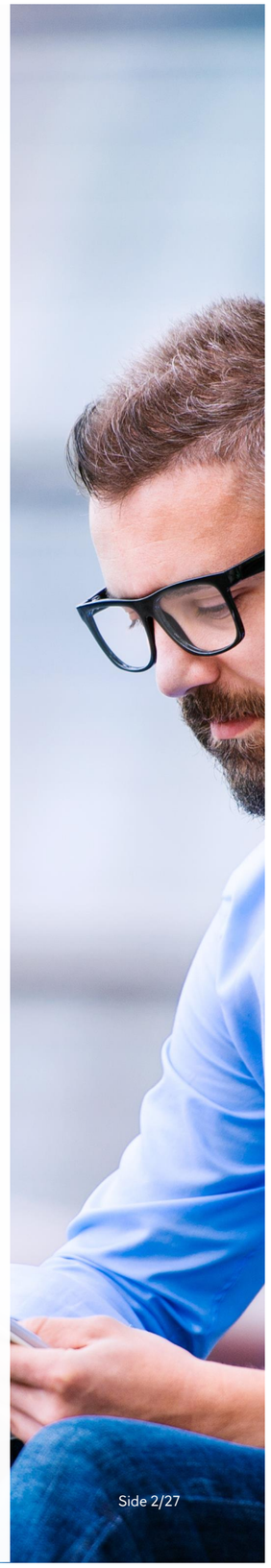

Forklaring av tilstandsgrader

Tilstandsgrad (forkortet til TG) fastsettes for hvert rom eller hver bygningsdel og gir uttrykk for en forventet tilstand på en enkel og visuell måte. TG 0 og TG 1 anvendes når strakstiltak ikke vurderes som nødvendig, og kommenteres i utgangspunktet kun dersom det foreligger praktiske opplysninger som vurderes å være nyttige for leseren av rapporten. TG 2 og TG 3 kommenteres med en vurdering av sannsynlig årsak, konsekvens og foreslått tiltak når dette vurderes som mulig. Det gis et sjablonmessig anslag på hva det vil koste å utbedre rom eller bygningsdeler som gis tilstandsgrad 3. Rom eller bygningsdeler som ikke er mulig å undersøke gis TGIU (ikke undersøkt), og kommenteres etter forholdene. Forhold som kan innebære fare for helse, miljø og sikkerhet (HMS) kommenteres, men vurderes ikke med tilstandsgrad. Det samme gjelder også eksempelvis for elektriske anlegg, radon og brannteknisk forhold. Mindre avvik uten vesentlig betydning omtales normalt ikke.

Vurderinger tar som hovedregel utgangspunkt i forskriftskrav eller normal byggeskikk som gjaldt på søknadstidspunktet for boligen, med mindre Forskrift til avhendingslova eller NS 3600:2025 angir et annet referansenivå. I tilfeller der en utførelse fraviker fra forhåndsgodkjente løsninger fra bygningsmyndighetene (preaksepterte ytelser), kan vurderingen av om valgt løsning likevel oppfyller relevante krav eller funksjoner baseres på en fremlagt analyse eller en egen analyse utført av den bygningssakkyndige. Egenanalyser inngår som en naturlig del av den bygningssakkyndiges vurdering. Dette innebærer derfor at en utførelse som fraviker fra normal byggeskikk eller preaksepterte ytelser likevel kan bli vurdert som et mindre avvik, der strakstiltak ikke anses nødvendig – med andre ord en TG1 uten videre kommentar. Bagatellmessige forhold uten vesentlig betydning omtales normalt ikke.

Valg av tilstandsgrad bygger på den bygningssakkyndiges samlede vurdering av rommet, bygningsdelen eller funksjonen som er vurdert. Vurderingen tar hensyn til en rekke forhold, som eksempelvis synlige symptomer, omfang, alder (der dette er relevant), om utførelsen fremstår fagmessig, byggteknisk erfaring, skjønn, lokale forhold, informasjon fra eier, fremlagt dokumentasjon og lignende. Tilstandsgrader fastsettes etter kriteriene i NS 3600:2025, med mindre særskilte forhold tilsier at en annen tilstandsgrad må benyttes. Bransjestandarden angir kriterier basert på en forutbestemt vurdering av risikonivået et gitt avvik typisk medfører. Siden vurdering av dagens tilstand og risiko baseres på en rekke faktorer som kan være unike for den enkelte bolig eller bygningsdel, vil en slik forutbestemt risikovurdering ikke alltid være representativ. Den endelige tilstandsgraden fastsettes derfor etter den bygningssakkyndiges samlede faglige vurdering av det helhetlige tilstands- og risikobildet som fremkommer på befaringsdagen, i hvert enkelt tilfelle.

TG 0 Ingen avvik (funksjonssvikt ikke oppdaget)

Tilstandsgrad 0 gis når bygningsdelen ikke har noen avvik. Bygningsdelen skal være tilnærmet ny, ikke vise tegn på slitasje og det skal være lagt frem dokumentasjon på faglig god utførelse. Det er ingen merknader til delen.

TG 1 Mindre eller moderate avvik (funksjonssvikt ikke oppdaget)

Tilstandsgrad 1 gis når bygningsdelen har mindre avvik. Bygningsdelen skal bare ha normal slitasje, og strakstiltak skal ikke anses som nødvendig. Graden kan også brukes når delen er ny, men der dokumentasjon på faglig god utførelse mangler.

TG 2 Vesentlige avvik (alder, slitasje, skader mv.)

Tilstandsgrad 2 gis når bygningsdelen har vesentlige avvik. Bygningsdelen skal enten ha feil utførelse, en skade eller symptomer på skade, sterk slitasje eller nedsatt funksjon. Graden gis når bygningsdelen trenger vedlikehold eller tiltak i nær fremtid.
Graden skal også brukes når delen er gammel og det er grunn til å varsle om faren for skader på grunn av alderen, eller når det er grunn til å overvåke delen spesielt på grunn av fare for større skader eller følgeskader.

TG 3 Store eller alvorlige avvik (strakstiltak nødvendig)

Tilstandsgrad 3 gis når bygningsdelen har store eller alvorlige avvik. Bygningsdelen har kraftige symptomer på forhold som man må regne med trenger utbedring straks eller innen kort tid. Graden skal også brukes ved påvist funksjonssvikt eller sammenbrudd.

Sjablongmessig prisanslag er gitt på generelt grunnlag og må ikke ses på som et pristilbud fra håndverker. Kostnader ved utbedring avhenger av personlige valg av utførelse og produkter. Markedspris på materialer, produkter og håndverkertjenester vil også innvirke på utbedringskostnaden. For bygningsdeler som er gitt TG3 settes et sjablongmessig prisanslag på utbedringskostnad for tilsvarende standard.

TG IU Ikke undersøkt

TG IU skal kun brukes unntaksvis. Hvis det ikke har vært mulig å undersøke bygningsdelen, for eksempel fordi krypekjelleren er uten inspeksjonsmulighet eller taket var tildekket med snø på undersøkelsestidspunktet, skal dette oppgis.

HMS Forhold som åpenbart kan medføre fare for helse, miljø og sikkerhet

Ikonet (i) benyttes til å rapportere om forhold som åpenbart kan medføre fare for helse, miljø og sikkerhet. Slike forhold vurderes ikke ved bruk av tilstandsgrader. Selv om det ikke er angitt tilstandsgrad, er HMS-opplysninger likevel viktige opplysninger som en kjøper må ta spesielt hensyn til.

Befarings- og eiendomsopplysninger

Befaring

Befaringsdato	26.05.2026
Referansenummer	15082511
Meglerforetakets oppdragsnummer	8-26-0118
Hjemmelshaver/selger	Tom Bratlie
Bygningssakkyndig inspektør	Nils Magnus Graff Fossnes
Tilstede på befaringen	Wojtek Suchecki
Utvendige snødekte flater	Nei
Utetemperatur	13 °C
Rapportdato	28.05.2026

Eiendomsopplysninger

Type objekt	Enebolig
Gate/vei adresse	Mellomdammen 41
Postnummer/sted	3475 SÆTRE
Kommune	3203 - Asker
Gnr./Bnr.:	357/324
Tomt	Eiet tomt: 911 m²

Bygninger på eiendommen

Bygningstype	Byggår	Tilbygg	Ombygging
Enebolig	Ca. 1973		

Tomtebeskrivelse
Enebolig beliggende på Sætre, Asker kommune. Tomt er opparbeidet med blant annet grus, biloppstillingsplass, plenarealer, naturtomt og andre forskjellige beplantninger.

Byggemåte
Bolig oppført i ca. 1973. Grunnmur av lettklinkerblokker/murkonstruksjoner. Bygget er oppført med støpt gulv mot grunn. Bygget er oppført med underetasje og integrert garasje. Yttervegger av trekonstruksjoner. Utvendige fasader er kledd med både liggende og stående trekledning. Etasjeskiller av trekonstruksjoner. Saltak i trekonstruksjoner. Yttertak er belagt med takstein. Ytterdør med glassfelter og elektrisk kodelås. Vinduer med karmer av tre. Balkongdør med karmer av tre. Terrassedør med karmer av tre. Boligen ventileres hovedsakelig med naturlig ventilasjon gjennom vinduer og ventiler.

Oppvarming
Oppvarming av boligen skjer i en kombinasjon mellom bruk av ildsteder plassert i stuen og TV-stuen, gulvvarme/varmekabler og varmepumpe plassert i trappeløp.

Boligen inneholder
Underetasje: Vindfang, hall, TV-stue, soverom, gang, vaskerom, fire boder og garasje.
1. etasje: Stue, spisestue, kjøkken, gang, bad, toalettrom og tre soverom.

Sammendrag av boligens tilstandsgrad

Element	Status	Kontrollpunkt	Side	Sjablongmessig prisanslag
Våtrom - Bad		Helhetsvurdering	10	Kr over 300 000
Våtrom - Vaskerom		Helhetsvurdering	12	Kr over 300 000
Kjøkken		Overflate gulv	13	
		Vannrør	13	
Toalettrom		Vannrør	13	
Tekniske anlegg		Vannrør (utover det som nevnes under andre sjekkpunkter)	14	
		Avløprør (utover det som nevnes under andre sjekkpunkter)	14	
		Varmtvannsbereder	14	
		Varmepumper	14	
Andre rom - 1.etasje		Overflate vegg	15	
		Overflate gulv	15	
Rom under terreng		Overflate vegg	16	
		Overflate gulv	16	
		Innerdører	16	
		Kontroll i lukkede konstruksjoner	16	Kr 10 000 - 50 000
Loft - uinnredet / kaldt loft		Synlige overflater (taktro, vegger, gulv, o.l)	17	
		Skadedyr og fuktkrevende insekter	17	
		Kondensisolering av rør og ventilasjonskanaler	17	
Innvendige trapper		Tilstand	17	
Etasjeskiller og gulv på grunn (skjevhetsmåling)		Underetasje	18	
Skadedyr og fuktkrevende insekter		Gnagere	18	
Yttervegger inkl. fasader		Overflatebehandling	19	
		Ytterkledning (fasademateriale, vannbord, utvendig listverk, o.l.)	19	
		Lufting av ytterkledning	19	
		Gnagersikring	19	
Vinduer og ytterdører		Vinduer og omramming	19	
Yttertak		Tekking (med tilhørende beslag)	20	
		Undertak (inkluderer sløyfer, lekter og innfestninger)	20	
		Vannbord, vindskier, gesimskasser og lignende	20	
		Takrenner og utvendige nedløp	20	
		Snøfangere	20	
		Takgjennomføringer (takhatter o.l.)	20	
		Skorsteiner (over tak)	20	
Balkonger		Tilstand på rekkverk og overflatematerialer	21	
		Membraner og vanntett sjikt	21	
Terrasse / platting		Tilstand på rekkverk og overflatematerialer	21	
		Konstruksjon og fundamenter	21	
Utvendig trapp		Utvendig trapp	22	
Grunnmur, fundament		Grunnmur og fundament	22	
Drenering		Helhetsvurdering	22	Kr over 300 000
Stikkledninger og tanker		Utvendige vannledninger	23	
		Utvendige avløpsledninger	23	
		Oljetank	23	

Areal

Beskrivelse av arealmåling og arealbegreper

I henhold til Forskrift til avhendingslova (tryggere bolighandel) er NS 3940:2023 Areal- og volumberegninger av bygninger er lagt til grunn for arealmålinger og arealbegreper i rapporten.

Arealbegreper

Internt bruksareal (BRA-i):	Bruksareal av boenheten innenfor omsluttende vegger. Bruksenheten kan bestå av flere boenheter.
Eksternt bruksareal (BRA-e):	Bruksareal av alle rom som ligger utenfor boenheten/boenhetene, men som tilhører denne/disse.
Innglasset balkong (BRA-b):	Bruksareal av innglasset balkong tilknyttet boenheten. I begrepet inngår også veranda eller altan.
Totalt bruksareal (BRA):	Summen av BRA-i, BRA-e og BRA-b.
Terrasse- og balkongareal (TBA):	Areal av terrasser og åpne balkonger tilknyttet boenheten. I dette arealet inngår også åpen veranda eller altan mv.

Måleverdige arealer

Et areal er måleverdig når vilkår for fri høyde (høyde på minst 1,90 meter med en lengde og bredde på minst 0,60 x 0,60 meter), tilgjengelighet og permanent gangbart gulv oppfylles. I etasjer med skråtak gjelder egne bestemmelser. Ved nødvendige åpninger i etasjeskiller for trapp, måles kun det arealet som opptas av trappen. I etasjen under måles gulvet uten hensyn til trappen. Sjakter, heiser, skorsteiner, innvendige søyler og lignende er unntak og skal måles selv om de ikke oppfyller disse vilkårene og uansett om de har åpning i gulv, tilgjengelighet eller ikke.

Arealer med lav himlingshøyde

Ikke måleverdig gulvarealer som skyldes skråtak og lav himlingshøyde, opplyses som areal med lav himlingshøyde (ALH). ALH opplyses sammen med bruksareal (BRA) og summeres til gulvareal (GUA). Dersom en bolig har arealer bak knevegger som ikke er måleverdige, er disse ikke medtatt som areal med lav himlingshøyde (ALH).

Fysisk oppmåling og kontrollmåling

Det gjøres oppmerksom på at arealopplysninger i denne rapporten er basert på en fysisk oppmåling, og kan avvike fra arealopplysninger basert på byggemeldte tegninger. Dersom det ikke er fremlagt byggemeldte tegninger for boligen, vil den bygningssakkyndige i de fleste tilfeller ikke kunne måle opp skjulte sjakter o.l. Sjakter som betjener flere bruksenheter eller andre formål, for eksempel avfallssjakter, medtas ikke i boligens bruksareal. Det gjøres spesielt oppmerksom på at kontrollmåling av arealer krever kunnskap om bestemmelsene i NS 3940:2023. Dette betyr at kontrollmåling i de fleste tilfeller kun kan utføres av personer med spesialkompetanse. For eksempel vil boenhetens totale bruksareal (BRA) alltid være større enn summen av arealene fra hvert enkelt rom. Dette er på grunn av at boenhetens totale bruksareal inneholder også arealer for innvendige vegger.

Lovlighet

Rommenes bruk kan være i strid med byggteknisk forskrift og mangle godkjenning i kommunen for den aktuelle bruken, men likevel være måleverdig. Eventuelle ulovligheter er derfor uten betydning for klassifisering og oppmåling av måleverdige arealer. Vurderingene av arealene er basert på observasjoner gjort på befaringstidspunktet. Dersom den bygningssakkyndige avdekker åpenbare ulovligheter, for eksempel ulovlig bruksendring, opplyses dette under rapportens avsnitt om vurdering av lovlighetsforhold. Det er de siste byggemeldte tegningene, og at disse er godkjente av bygningsmyndighetene som er sikre holdepunkter for om det formelle og juridiske er i orden. Det gjøres spesielt oppmerksom på at den bygningssakkyndige ikke er ansvarlig for å innhente godkjente tegninger. Dersom godkjente tegninger ikke fremlegges, hefter det derfor en usikkerhet med lovligheten som en kjøper må ta spesielt hensyn til. Konsekvensene kan i enkelte tilfeller være betydelige.

Skjønnsvurderinger

I de tilfeller vurderingen til den bygningssakkyndige er basert på en klar skjønnsvurdering, opplyses dette. Når oppmåling krever at den bygningssakkyndige fastslår tykkelsen på vegger eller andre fysiske skiller, som ikke lar seg måle på en praktisk måte, beregnes dette etter beste evne. I de tilfeller en bolig ikke innehar alle hovedfunksjoner (stue, kjøkken, sove, bad og toalett) vil hovedbygningen likevel vurderes som en boenhet. Arealet av innglassede terrasser, plattinger og lignende, klassifiseres som innglasset balkong (BRA-b) selv om begrepet balkong er definert som en bygningsdel uten understøttelse til bakken



Arealberegninger

	Bruksareal (BRA)				
Enebolig	Internt bruksareal (BRA - i)	Eksternt bruksareal (BRA - e)	Innglasset balkong (BRA - b)	SUM Etasje	Terrasse- og balkongareal (TBA)
Underetasje	59	20		79	
	Vindfang, hall, TV-stue, soverom, vaskerom og fire boder.	Garasje.			
1. Etasje	85			85	25
	Stue, spisestue, kjøkken, gang, bad, toalettrom og tre soverom.				Balkong og terrasse.
SUM	144	20		164	25
	Total bruksareal: 164 m²				

Kommentar til arealmålingen

Balkong er oppmålt til 7 m2 (TBA).

Terrasse er oppmålt til 18 m2 (TBA).

Takhøyder er målt på tilfeldige steder i boligen.
I underetasjen er takhøyden målt til 2,32 meter i TV-stuen og 2,30 meter på vaskerom.
I 1.etasje er takhøyden målt til 2,40 meter i stuen og 2,42 meter på soverom 1.

Kontroll av fremlagt dokumentasjon

I forkant av befaringstidspunktet bes eier å gjøre klar og fremlegge dokumentasjon som er relevant for tilstandsvurderingene av boligen, dersom slik dokumentasjon finnes. Dokumentasjon etterspørres i henhold til krav som gis i Forskrift til Avhendingslova, men kun deler av bestemmelsene som gis i NS 3600:2025. Som et eksempel på slik fravikelse, vil manglende dokumentasjon på våtrom ikke vurderes med tilstandsgrad, siden standardens tilleggsbestemmelse «A.2.1.9.1 Dokumentasjon av vanntett sjikt» ikke inngår i denne rapporten. En fullstendig oversikt over hvilke tilleggsbestemmelser fra NS 3600:2025 som medtas (i de tilfeller de er relevant/omfattes av undersøkelsesnivået for den aktuelle boligen), finnes på siden «Utfyllende oversikt over rapportens innhold» bakerst i rapporten.

Det er i utgangspunktet kun dokumentasjon som fremlegges på befaringstidspunktet som blir kontrollert, og den bygningssakkyndige har ikke ansvar for innhenting av dokumentasjon som ikke blir fremlagt på befaringsdagen. Manglende, ufullstendig eller foreldet dokumentasjon kan påvirke rapportens presisjon og omfang. Den bygningssakkyndige har ikke ansvar for å kontrollere om innholdet i dokumentasjonen er korrekt. Fremlagt dokumentasjon brukes som støtte der den vurderes å tilføre nyttig informasjon. Enkelte vurderinger avhenger i stor grad på om forholdet kan dokumenteres eller ikke. Dette gjelder spesielt for vurdering av eventuelle lovlighetsmangler, elektriske anlegg, radon og branntekniske forhold. I slike tilfeller, og andre tilfeller hvor dokumentasjon er en del av vurderingen, opplyses dette normalt under de gjeldende sjekkpunktene i rapporten, ikke i tabellen nedenfor. I tabellen nedenfor angis det i utgangspunktet kun hvorvidt dokumentasjon er fremlagt eller ikke fremlagt, eventuelt en henvisning til de deler av rapporten hvor vurderingen er foretatt.

Type dokumentasjon	Kommentar
Egenerklæringsskjema	Fremlagt egenerklæringsskjema signert og datert 21.05.2026.
Byggetegninger for boligen (plan, snitt og fasade)	Fremlagt plan, snitt- og fasetegning fra byggeår datert 05.07.1972.
Ferdigattest eller midlertidig brukstillatelse	Ikke fremlagt på befaringsdagen.
Situasjonsplan	Ikke fremlagt på befaringsdagen.
Energiattest	Ikke relevant.
Eventuelle service- og tilsynsrapporter	Ikke fremlagt på befaringsdagen.
Dokumentasjon på/om arbeider utført de siste fem år er utført av håndverkere	Ikke fremlagt på befaringsdagen.
Dokumentasjon av våtrom (arbeider, utførelse, funksjonstesting og lignende)	Ikke fremlagt på befaringsdagen.
FDV-dokumentasjon (forvaltning, drift og vedlikehold)	Ikke fremlagt på befaringsdagen.
Samsvarserklæring(er) på elektriske anlegg/arbeider (utført etter år 1999) og eventuelle tilsynsrapporter knyttet til elektriske anlegg	Det er ikke fremlagt samsvarserklæringer på utførte elektriske arbeider. For vurdering av eventuelle manglende samsvarserklæringer vises det til rapportens avsnitt «Forenklet vurdering av elektrisk anlegg». Dersom det fremkommer opplysninger om at hele eller deler av el-anlegget mangler samsvarserklæring, eller det avdekkes åpenbare tegn på dette, redegjøres det for dette og de konsekvensene dette medfører i nevnte avsnitt.

Rapport

Våtrom - Bad

Baderom vurdert til å være fra byggeår med noe oppgraderinger i senere tid. Flislagt gulv med gulvvarme. Vegger belagt med ukjent materiale. Parkett i himling. Vegghengt servantinnredning. Ovenpåliggende servant med armatur. Speil med sidelys og stikkontakt over servant. Badekar med vegghengt badekararmatur. Vannrør av kobber. Synlige avløpsrør av plast. Naturlig avtrekksventil på vegg og i himling. Luftespalte for overstrømning under dør.

TG 3 Helhetsvurdering

Det er valgt å vurdere våtrommet (og tilhørende bygningsdeler) med en samlet helhetsvurdering. Følgende hovedmomenter er lagt til grunn for vurderingen:

Vegger er belagt med et mykt materiale av ukjent type og fabrikat. Materialet er vurdert til å ikke være egnet på våtrom som tettesjikt. Det er ukjent hva veggene består av på baksiden av materialet. Konsekvens er at veggene ikke har tilstrekkelig tettesjikt/membran, noe som kan føre til vann og fuktskader i konstruksjonene. Ytterligere undersøkelser bør påregnes.

Gulvet i sluksonen er tilnærmet flatt. Konsekvens er at det ikke er tilstrekkelig fall til å gi tilfredsstillende bortledning av bruksvann ved normal bruk. Foreslått tiltak er lokale tilpasninger eller utbedring.

Fallforhold utenfor sluksonen vurderes ikke til å være tilstrekkelig for å lede eventuelt lekkasjevann til sluk, og det er ikke påvist at vanntett sjikt har tilstrekkelig oppkant ved dørterskel for å kompensere for dette. Konsekvens er at forholdet gir risiko for at vann kan renne ut i tilstøtende rom ved en lekkasje. Foreslått tiltak er lokal utbedring.

Det er uklart om det er benyttet vanntett sjikt på våtrommets gulv- og veggflater. Konsekvensen er at våtrom uten et fullverdig tettesjikt har høy risiko for skjulte fuktskader. Foreslått tiltak er videre undersøkelser for å kartlegge dagens tilstand og avdekke om det er behov for større inngrep og utskiftninger, eller om lokale utbedringer og lignende tiltak er tilstrekkelig.

Overgang mellom sluk og eventuelt vanntett sjikt er uoversiktlig. Konsekvensen er at det derfor ikke kan verifiseres at utførelsen er korrekt, eller at lekkasjesikkerheten er ivaretatt. Foreslått tiltak er videre undersøkelser for å kartlegge dagens tilstand og avdekke om det er behov for utbedring eller lignende tiltak.

Vannrør av kobber (og tilhørende komponenter) har en alder som tilsier at fremtidig funksjon er usikker. Konsekvensen er at bygningsdelen erfaringsmessig har risiko for nedsatt funksjon, funksjonssvikt eller andre aldersrelaterte problemer. Bygningsdelen er skjult, så den faktiske tilstanden er ukjent. Foreslått tiltak er videre overvåking, slik at lokale reparasjoner eller utskiftninger kan iverksettes når dette viser seg å være nødvendig.

Avløpsrør har en alder som tilsier at fremtidig funksjon er usikker. Konsekvensen er at bygningsdelen erfaringsmessig har risiko for nedsatt funksjon, funksjonssvikt eller andre aldersrelaterte problemer. Bygningsdelen er skjult, så den faktiske tilstanden er ukjent. Foreslått tiltak er videre overvåking, slik at komplett utskiftning kan iverksettes når dette viser seg å være nødvendig.

Sluk under badekar er ikke lett tilgjengelig for rengjøring. Konsekvens er at forholdet kan medføre behov for ytterligere tiltak når sluket skal renses.

Våtrommet har kun naturlig ventilasjon. Konsekvens er at dette erfaringsmessig gir lavere luftutskifting enn mekanisk ventilasjon. Tilstandsgrad er satt i henhold til NS3600. Foreslått tiltak er forbedring av ventilasjonen eller kompenserende tiltak hvis bruk av våtrommet viser at dette er nødvendig.

Det ble registrert sprekker i speil montert på vegg mot soverom. Utskiftning bør vurderes.

Det er foretatt hulltaking og utført fuktmåling med egnet instrument i veggkonstruksjon fra tilstøtende rom. Målingen gir kun et øyeblikksbilde og kan endre seg f.eks. med årstider, fukt- og temperaturforhold. Fuktinnholdet i tilgjengelig treverk ble målt med piggelektroder og viser ingen utslag. Det ble ikke registrert forhøyet fuktnivå. Ved hulltaking ble det ikke registrert hullrom i veggen mellom toalettrom og badet, og det vurderes til at vegtykkelsen ikke er av tilstrekkelig størrelse slik at oppbyggingen er gjort av materialer med begrenset tykkelse. Fuktmålingen er derfor tatt etter beste evne mot våtsonen.Det var ikke mulig å foreta hulltaking og fuktmåling fra soverommet da det er plassert fastmontert seng som hindrer tilkomst til vegg mot badet.Undersøkelsene gir kun et begrenset bilde av forholdet i umiddelbar nærhet til hullet. Omfanget er derfor ikke fullt ut kartlagt.

Det foreligger lite informasjon om arbeidet som er gjort i våtrommet. De deler av utførelsen som lar seg undersøke, bærer ikke preg av faglig god utførelse. Konsekvensen er at dette erfaringsmessig medfører risiko for andre skjulte feil og mangler, som ikke lar seg registrere ved visuell inspeksjon.

Oppsummert

Basert på våtrommets samlede tilstandsbilde og hovedmomentene nevnt ovenfor, må det påregnes fornyelse innen kort tid. Fornyelse kan utsettes noe dersom det iverksettes kompenserende tiltak, eller hvis videre bruk viser at våtrommet fortsetter å fungere lenger enn forventet, men dette vil medføre økt risiko for skjulte skader. Fornyelse av våtrom innebærer som oftest totalrenovering, og erfaring viser at oppstart av utbedrings- og fornyelsesarbeider ofte avdekker ytterligere forhold som krever tiltak, noe det må tas høyde for. Følgende sjablongmessige prisanslag gjelder for renovering av våtrommet.

Sjablongmessig prisanslag Kr over 300 000



Avløp (inkl. sluk) - Sluk bad



Utført kontroll i tilliggende konstruksjon - Fuktmåling bad

Våtrom - Vaskerom

Vaskerom fra byggeår. Synlig betonggulv. Malte murvegger. Takplater i himling. Vegghengt utslagsvask med armatur. Vannrør av kobber. Synlige avløpsrør av plast. Naturlig avtrekksventil på vegg. Opplegg for vaskemaskin.

TG 3 Helhetsvurdering

Det er valgt å vurdere våtrommet (og tilhørende bygningsdeler) med en samlet helhetsvurdering. Følgende hovedmomenter er lagt til grunn for vurderingen:

Veggflater bærer preg av aldersrelatert slitasje og avflassing. Forholdet vurderes i hovedsak til å være av estetisk betydning, uten nevneverdige konsekvenser utover dette. Fornying av overflater og/eller lokale utbedringer kan iverksettes ved behov.

Det er påvist avleiring av salt- og kalkutslag på grunnmur/vegger. Konsekvens er at forholdet skyldes fuktvandringer i konstruksjonen og indikerer mulige svakheter i dreneringen. Forholdet bør vurderes i sammenheng med avsnittet om «Drenering». Foreslått tiltak er videre undersøkelser for å kartlegge dagens tilstand og avdekke om det er behov for større inngrep og utskiftninger, eller om lokale utbedringer og lignende tiltak er tilstrekkelig.

Det vurderes at det ikke er benyttet vanntett sjikt på våtrommets gulv- og veggflater. Konsekvensen er at våtrom uten et fullverdig tettesjikt har høy risiko for skjulte fuktskader. Foreslått strakstiltak er at det gjennomføres ytterligere undersøkelser for å kartlegge omfang, eventuelle følgeskader og eksakt hvilke tiltak som er nødvendig.

Vannrør av kobber (og tilhørende komponenter) har en alder som tilsier at fremtidig funksjon er usikker. Konsekvensen er at bygningsdelen erfaringsmessig har risiko for nedsatt funksjon, funksjonssvikt eller andre aldersrelaterte problemer. Bygningsdelen er skjult, så den faktiske tilstanden er ukjent. Foreslått tiltak er videre overvåking, slik at lokale reparasjoner eller utskiftninger kan iverksettes når dette viser seg å være nødvendig.

Avløpsrør har en alder som tilsier at fremtidig funksjon er usikker. Konsekvensen er at bygningsdelen erfaringsmessig har risiko for nedsatt funksjon, funksjonssvikt eller andre aldersrelaterte problemer. Bygningsdelen er skjult, så den faktiske tilstanden er ukjent. Foreslått tiltak er videre overvåking, slik at komplett utskiftning kan iverksettes når dette viser seg å være nødvendig.

Våtrommet har kun naturlig ventilasjon. Konsekvens er at dette erfaringsmessig gir lavere luftutskifting enn mekanisk ventilasjon. Tilstandsgrad er satt i henhold til NS3600. Foreslått tiltak er forbedring av ventilasjonen eller kompenserende tiltak hvis bruk av våtrommet viser at dette er nødvendig.

Med bakgrunn i at våtrommets vegger er av mur/betong er det ikke praktisk mulig å gjennomføre fuktmåling/hulltaking i et område der det erfaringsmessig forekommer skader. Hulltaking og fuktmåling i lukkede konstruksjoner er derfor ikke utført. Det ble derimot gjennomført et overflatesøk med fuktindikator, som sett i sammenheng med andre symptomer vurderes å ikke kunne utelukke skjulte fuktskader. Foreslått tiltak er videre undersøkelser for å kartlegge dagens tilstand og avdekke om det er behov for større inngrep og utskiftninger, eller om lokale utbedringer og lignende tiltak er tilstrekkelig.

Oppsummert

Basert på våtrommets samlede tilstandsbilde og hovedmomentene nevnt ovenfor, må det påregnes fornyelse innen kort tid. Fornyelse kan utsettes noe dersom det iverksettes kompenserende tiltak, eller hvis videre bruk viser at våtrommet fortsetter å fungere lenger enn forventet, men dette vil medføre økt risiko for skjulte skader. Fornyelse av våtrom innebærer som oftest totalrenovering, og erfaring viser at oppstart av utbedrings- og fornyelsesarbeider ofte avdekker ytterligere forhold som krever tiltak, noe det må tas høyde for. Følgende sjablongmessige prisanslag gjelder for renovering av våtrommet.

Sjablongmessig prisanslag Kr over 300 000



Avløp (inkl. sluk) - Sluk vaskerom

Kjøkken

Innredning fra ukjent årstall. Glatte fronter. Benkeplater med laminert overflate. Kjøkkenvask med armatur. Benkeskapsbelysning og stikkontakter over kjøkkenbenk. Integrert stekeovn, platetopp, oppvaskmaskin og kjøleskap med fryser. Ventilator i overskap. Vannrør av plastmateriale. Synlige avløpsrør av plast. Gulvflater belagt med klikkvinyl. Malte veggflater. Takplater i himling. Laminerte plater mellom kjøkkenbenk og overskap.

TG 1 Følgende sjekkpunkter er vurdert, uten at det er oppdaget vesentlige, store eller alvorlige avvik:

Overflate himling - Overflate vegg - Avløpsrør - Ventilator - Ventilasjon - Innredning

TG 1	Innredning	Innredningen har stedvis bruksmerker og mindre tegn til slitasje. Forholdet vurderes som estetisk og uten funksjonelle konsekvenser.
TG 2	Overflate gulv	Synlige deler av gulvets overflatemateriale har stedvise åpninger/gliper i skjøter og overganger. Konsekvensen er at fuktighet, for eksempel fra rengjøring, lettere trenger inn i gulvmaterialet og forårsaker misfarging og lignende fuktskader. Foreslått tiltak er lokal utbedring eller utskifting der videre undersøkelser viser at dette er nødvendig.
	Vannrør	Vannrørene er ikke plugget mot varerør. Konsekvens er at eventuelt lekkasjevann fra rør-i-rør kan forårsake følgeskader. Foreslått tiltak er lokal utbedring.

Toalettrom

Gulvflate med malt overflate. Malte og tapetserte veggflater. Takplater i himling. Vegghengt servant med armatur. Gulvstående toalett. Vannrør av kobber. Synlige avløpsrør av plast. Naturlig avtrekksventil på vegg.

TG 1 Følgende sjekkpunkter er vurdert, uten at det er oppdaget vesentlige, store eller alvorlige avvik:

Overflate himling - Overflate vegg - Overflate gulv - Avløpsrør - Ventilasjon - Sanitærutstyr og innredning

TG 2	Vannrør	Vannrør av kobber (og tilhørende komponenter) har en alder som tilsier at fremtidig funksjon er usikker. Konsekvensen er at bygningsdelen erfaringsmessig har risiko for nedsatt funksjon, funksjonssvikt eller andre aldersrelaterte problemer. Bygningsdelen er skjult, så den faktiske tilstanden er ukjent. Foreslått tiltak er videre overvåking, slik at lokale reparasjoner eller utskiftninger kan iverksettes når dette viser seg å være nødvendig.

Tekniske anlegg

Vannrør av kobber fra byggeår og ukjent årstall. Vanninntaksrør i kobber. Hovedstoppekran er plassert på vanninntaksrør. Hovedstoppekran er plassert på vaskerom. Synlige avløpsrør i plast fra byggeår og ukjent årstall. Stakeluke er plassert i bod. Varmtvannsbereder på 198L (fra 1988) plassert på vaskerom. Varmepumpe i trappeløp fra 2009.

TG 1 Følgende sjekkpunkter er vurdert, uten at det er oppdaget vesentlige, store eller alvorlige avvik:

Innvendig stoppekran - Innvendig stakeluke

TG 2	Vannrør (utover det som nevnes under andre sjekkpunkter)	Boligens vannrør av kobber (og tilhørende komponenter) har en alder som tilsier at fremtidig funksjon er usikker. Konsekvensen er at bygningsdelen erfaringsmessig har risiko for nedsatt funksjon, funksjonssvikt eller andre aldersrelaterte problemer. Bygningsdelen er skjult, så den faktiske tilstanden er ukjent. Foreslått tiltak er videre overvåking, slik at lokale reparasjoner eller utskiftninger kan iverksettes når dette viser seg å være nødvendig.
	Avløprør (utover det som nevnes under andre sjekkpunkter)	Boligens avløpsrør (og tilhørende komponenter) har en alder som tilsier at fremtidig funksjon er usikker. Konsekvensen er at bygningsdelen erfaringsmessig har risiko for nedsatt funksjon, funksjonssvikt eller andre aldersrelaterte problemer. Bygningsdelen er skjult, så den faktiske tilstanden er ukjent. Foreslått tiltak er videre overvåking, slik at utskiftning eller innvendig rehabilitering/rørfornyelse (hvis dette lar seg gjøre i det aktuelle tilfellet) kan iverksettes når dette viser seg å være nødvendig.
	Varmtvannsbereder	På bakgrunn av beredérens alder vurderes det at fremtidig funksjon er usikker. Konsekvensen er at bygningsdelen erfaringsmessig har risiko for nedsatt funksjon, funksjonssvikt eller andre aldersrelaterte problemer. Foreslått tiltak er videre overvåking av tilstanden, slik at reparasjon eller utskiftning kan iverksettes når dette blir nødvendig.
	Varmepumper	På bakgrunn av varmepumpens alder vurderes det at fremtidig funksjon er usikker. Konsekvensen er at bygningsdelen erfaringsmessig har risiko for nedsatt funksjon, funksjonssvikt eller andre aldersrelaterte problemer. Foreslått tiltak er videre overvåking av tilstanden, slik at reparasjon eller utskiftning kan iverksettes når dette blir nødvendig. Det er ukjent når varmepumpen sist fikk service. Regelmessig service anbefales normalt hvert 2.-3. år for å opprettholde ytelse og levetid. Konsekvens av manglende service kan være forkortet levetid, nedsatt funksjon etc. Foreslått tiltak er at det gjennomføres service for å sikre videre funksjon og avklare dagens tilstand.

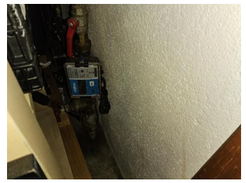

Vannrør (utover det som nevnes under andre sjekkpunkter) - Vanninntaksrør med hovedstoppekran



Varmtvannsbereder - Varmtvannsbereder



Varmepumper - Varmepumpe

Andre rom - 1.etasje

Gulvflater belagt med parkett, klikkvinyl, teppeflis og malt overflate. Vegger med malte/tapetserte overflater og malt panel. Takplater i himlinger. Glatte innerdører. Naturlig ventilasjon via ventiler.

TG 1 Følgende sjekkpunkter er vurdert, uten at det er oppdaget vesentlige, store eller alvorlige avvik:

Overflate himling - Innerdører - Ventilasjon

TG 1	Innerdører	Enkelte innerdører har stedvis merker og aldersrelatert slitasje. Forholdet vurderes i hovedsak til å være av estetisk betydning, uten nevneverdige konsekvenser utover dette. Lokal utbedring eller lignende tiltak kan iverksettes ved behov.
TG 2	Overflate vegg	Veggflater har stedvis aldersrelatert slitasje og har enkelte mindre skader. Forholdet vurderes i hovedsak til å være av estetisk betydning, uten nevneverdige konsekvenser utover dette. Fornying av overflater og/eller lokale utbedringer kan iverksettes ved behov.
	Overflate gulv	Synlige deler av parkettgulvets overflatemateriale bærer preg av slitasje med enkelte riper og hakk. Forholdet vurderes i hovedsak til å være av estetisk betydning, men riper og hakk av en viss dybde kan gjøre at fuktighet som for eksempel fra rengjøring forårsaker misfarging eller lignende konsekvenser. Fornying av overflater, lokale utbedringer eller utskiftning kan iverksettes ved behov. Synlige deler av gulvets overflatemateriale i gang har stedvise åpninger/gliper i skjøter og overganger. Konsekvensen er at fuktighet, for eksempel fra rengjøring, lettere trenger inn i gulvmaterialet og forårsaker misfarging og lignende fuktskader. Foreslått tiltak er lokal utbedring eller utskifting der videre undersøkelser viser at dette er nødvendig.

Rom under terreng

Underetasjen er hovedsakelig uinnredet. Enkelte rom er innredet med utlektede vegger. Gulvflater belagt med laminat, gulvbelegg og synlig betonggulv. Vegger med malte overflater, malt panel og synlige murvegger. Takplater i himling. Glatte innerdører. Naturlig ventilasjon via ventiler.

TG 1 Følgende sjekkpunkter er vurdert, uten at det er oppdaget vesentlige, store eller alvorlige avvik:

Overflate himling - Ventilasjon

TG 2	Overflate vegg	Veggflater bærer preg av aldersrelatert slitasje og har enkelte mindre skader. Forholdet vurderes i hovedsak til å være av estetisk betydning, uten nevneverdige konsekvenser utover dette. Fornying av overflater og/eller lokale utbedringer kan iverksettes ved behov. Det er påvist avleiring av salt- og kalkutslag på grunnmur/gulv mot grunn. Konsekvens er at forholdet skyldes fuktvandringer i konstruksjonen og indikerer mulige svakheter i dreneringen. Forholdet bør vurderes i sammenheng med avsnittet om «Drenering». Foreslått tiltak er videre undersøkelser for å kartlegge dagens tilstand og avdekke om det er behov for større inngrep og utskiftninger, eller om lokale utbedringer og lignende tiltak er tilstrekkelig.
	Overflate gulv	Synlige deler av gulvets overflatemateriale bærer preg av slitasje med enkelte riper, hakk og sår. Forholdet vurderes i hovedsak til å være av estetisk betydning, men riper og hakk av en viss dybde kan gjøre at fuktighet som for eksempel fra rengjøring forårsaker misfarging eller lignende konsekvenser. Fornying av overflater, lokale utbedringer eller utskiftning kan iverksettes ved behov.
	Innerdører	Enkelte innerdører bærer preg av skader/slitasje. Forholdet vurderes i hovedsak til å være av estetisk betydning, uten nevneverdige konsekvenser utover dette. Lokal utbedring eller lignende tiltak kan iverksettes ved behov.
TG 3	Kontroll i lukkede konstruksjoner	Det er foretatt hulltaking og utført fuktmåling i utlektet veggkonstruksjon. Målingen gir kun et øyeblikksbilde og kan eksempelvis endre seg med årstider, fukt- og temperaturforhold. Fuktinnholdet i tilgjengelig treverk ble målt med piggelektroder til 26,0 vektprosent. Dette måleresultatet tilsier at det ble registrert kritisk høyt fuktnivå i konstruksjonen, som vurderes til å være en pågående fuktskade. Lukt som kan indikere pågående fuktskade registreres inne i konstruksjonen. Det er påvist feil bruk av plastisolasjon (isopor) i veggkonstruksjonen, en løsning som er forbundet med økt risiko ved brann, og tyder på ufagmessig utførelse av konstruksjonen. Det er påvist innvendig etterisolering, uten at grunnmuren er isolert på utsiden, en løsning som er forbundet med kondens- og fuktrisiko. Fuktproblemer oppstår gjerne som følge av en kombinasjon av flere underliggende årsaker, men problemer med dreneringen vurderes som en sannsynlig hovedårsak. Denne opplysningen må derfor ses i sammenheng med opplysninger som gis under punkt «Drenering». Undersøkelsene gir kun et begrenset bilde av forholdene i umiddelbar nærhet til hullet, noe som betyr at det helhetlige tilstandsbilde av konstruksjonen ikke er kartlagt. Skjulte skader i andre deler av konstruksjonen som ikke er avdekket, er høyst sannsynlig oppstått. Konsekvens/foreslått strakstiltak er at det må gjennomføres ytterligere undersøkelser for å kartlegge eksakt tilstand, omfang, årsakssammenhenger og hvilke strakstiltak som er nødvendige. Følgende sjablongmessig prisanslag gjelder for ytterligere undersøkelser av fagperson/foretak som kan kartlegge hele omfanget og gi et mer konkret prisoverslag. Sjablongmessig prisanslag: kr 10 000 - 50 000



Kontroll i lukkede konstruksjoner - Fuktmåling i utlektet kjellervegg

Loft - uinnredet / kaldt loft

Uinnredet kaldt loft. Adkomst via takluke og stige. Synlige bjelker av treverk og isolasjon mot underliggende etasje. Gulvet er stedvis kledd med trebord. Synlige taksperrer. Lufteventiler i gavlvegg. Lufteåpninger mellom taksperrer (nedre del av taket).

TG 1 Følgende sjekkpunkter er vurdert, uten at det er oppdaget vesentlige, store eller alvorlige avvik:

Inspeksjonsmulighet - Kontroll av diffusjonssperre - Statikk (synlige deformasjoner og skjevheter) - Ventilasjon, oppbygning og materialbruk

TG 1	Kontroll av diffusjonssperre	Dampsperren ble kontrollert på tilfeldige plasser på loftet, i områder hvor isolasjonen var tilgjengelig for å bli løftet opp for å synliggjøre konstruksjonen under. Det ble ikke oppdaget åpenbare tegn til avvik eller utettheter. Stikkprøveprinsippet ble benyttet.
TG 2	Synlige overflater (taktro, vegger, gulv, o.l)	Misfarging observeres stedvis på undertak ved gjennomføring for ventilasjonskanaler, noe som tyder på negativ påvirkning av fukt. Det ble likevel ikke målt høye fuktnivåer i berørte materialer i området (stikkprøveprinsippet er benyttet). Fuktinnholdet i treverket ble målt med piggelektroder til 7,3 vektprosent, som er under grensen for kritisk fuktinnhold (på materialer plassert i et åpent rom ligger denne grensen rundt 20 vektprosent). Konsekvens er at det er ukjent om forholdet fortsatt er i utvikling, og eksakt hva som er årsaken. Foreslått tiltak er at det iverksettes sanering (rengjøring og lignende tiltak) og videre overvåking, slik at lokal utbedring eller lignende tiltak kan iverksettes hvis dette viser seg å være nødvendig.
	Skadedyr og fuktkrevende insekter	Spor etter gnagere er observert. Forhold, årsak, konsekvens, og eventuelle forslag til tiltak er kun beskrevet under avsnittet om "skadedyr". Dette er en viktig opplysning som en leser av rapporten må sette seg inn i.
	Kondensisolering av rør og ventilasjonskanaler	Det registreres uisolert lufterør for avløp. Konsekvens er at forholdet medfører risiko for kondens på utsiden av røret, noe som kan føre til fuktskader. Det er ikke observert tegn til at forholdet har ført til slike skader på befaringsdagen. Foreslått tiltak er lokal utbedring, eller andre tiltak hvis videre undersøkelser viser at dette er nødvendig.

Ildsteder og skorsteiner inne i boligen

Elementpipe fra byggeår. Det er etablert ildsted i stuen og TV-stuen.

TG 1 Følgende sjekkpunkter er vurdert, uten at det er oppdaget vesentlige, store eller alvorlige avvik:

Skorsteiner inne i boligen - Ildsteder

TG 1	Skorsteiner inne i boligen	Til informasjon er vurderingen av pipen er begrenset til en visuell kontroll av synlige flater, og omfatter ikke funksjonstesting, aldersvurderinger eller inspeksjon av pipens innside (innvendig pipeløp). Det ble registrert riss/sprekker i teglforblending på pipen i TV-stuen. Forholdet vurderes til å være av estetisk betydning. Tiltak kan iverksettes ved behov.
	Ildsteder	Leietaker opplyser at han har kjøpt og montert ildstedet i stuen. Han opplyser videre at han demonterer ildstedet ved flytting å monterer på plass tidligere ildsted.

Innvendige trapper

Innvendig trapp med konstruksjoner av tre.

TG 2	Tilstand	Trappen bærer noe preg av aldersrelatert slitasje. Konsekvens/foreslått er lokale tiltak eller komplett utskiftning hvis dette vurderes som nødvendig.
HMS	Rekkverk og håndløper	Rekkverkshøyder, lysåpninger, håndløper og andre sikkerhetsmessige forhold er kontrollert opp mot dagens gjeldende byggtekniske forskrift, selv om denne ikke har tilbakevirkende kraft. Det registreres følgende: Trappen har ikke håndløper på begge sider. Åpninger i rekkverket på mer enn 0,10 meter. Trappen har stedvis fri ganghøyde lavere enn 2,0 m. Basert på ovennevnte forhold oppfyller ikke trappen dagens krav til sikkerhet. Om trappen oppfylte kravene som var gjeldende på oppføringstidspunktet eller ikke, er ikke tatt stilling til.

Etasjeskiller og gulv på grunn (skjevhetsmåling)

Støpt gulv mot grunn. Etasjeskiller av trekonstruksjoner. Målingene er utført som stikkprøver og gir ingen garanti for at det ikke finnes skjevheter som ikke er oppdaget. Høydeforskjeller er målt med laser på fem tilfeldige punkter i rom som måles. Det presiseres også at målingen ble gjort mens boligen var møblert, noe som medfører visse begrensninger. Målingene er foretatt i en eldre bygning, hvor skjevheter er langt mer påregnelige enn i nyere bygg.

TG 1 Følgende sjekkpunkter er vurdert, uten at det er oppdaget vesentlige, store eller alvorlige avvik:

Underetasje - 1. Etasje

TG 1	1. Etasje	Basert på en skjønnsvurdering er det valgt å kun utføre skjevhetsmåling i stuen/spisestuen, men i to forskjellige retninger. Begrunnelsen er at stuen/spisestuen er det rommet som anses som velegnet for måling, basert på størrelse og utforming. På er det på tilfeldige punkter målt lokale høydeforskjeller opptil 11 mm. Stikkprøvene som er utført har ikke avdekket vesentlige skjevheter.
TG 2	Underetasje	I hall er det på tilfeldige punkter målt lokale høydeforskjeller opptil 7 mm. I TV-stuen er det på tilfeldige punkter målt lokale høydeforskjeller opptil 20 mm. Stikkprøvene som er utført i TV-stuen har avdekket vesentlige/merkbare skjevheter. Eksakt årsak er ikke kjent. Konsekvens vurderes blant annet å være fare for knirk eller lignende problemer med gulvmaterialet, eller behov for kompenserende tiltak ved møblering av rommene. Ved legging av nytt gulv bør det påregnes behov for avretting og andre tiltak som viser seg å være nødvendig når årsaken avklares.

Skadedyr og fuktkrevende insekter

Det er gjort observasjoner av skadedyr eller andre typer dyr/insekter som erfaringsmessig kan virke sjenerende. Observasjoner, redegjørelser for årsak, konsekvens og foreslåtte tiltak er samlet under dette sjekkpunktet.

TG 2	Gnagere	Det observeres spor etter gnagere på uinnredet kaldtloft. Ytterkledningen mangler tilstrekkelig gnagersikring, noe som vurderes som en sannsynlig inntrekksvei, men det kan også være andre skjulte åpninger eller inntrekksveier i konstruksjonen som ikke er kartlagt. Åpninger i gesimskasse observert, noe som vurderes som en mulig inntrekksvei, men det kan være andre skjulte åpninger eller inntrekksveier i boligen som ikke er kartlagt. Konsekvens er at gnagere er en type skadedyr som kan forårsake ulike typer skader på bygningsdeler, også skjulte skader som kan være vanskelig å oppdage. En fagkyndig med spesialkompetanse bør derfor kartlegge og vurdere forholdet i sin helhet, for å avklare inntrekksveier, omfang og om det foreligger skader eller skjulte skader som følge av gnageraktivitet. Når dette er kartlagt, kan det gjøres en vurdering på om det er behov for større inngrep og utskiftninger, eller om lokale utbedringer og lignende tiltak er tilstrekkelig.

Yttervegger inkl. fasader

Boligen har yttervegger i trekonstruksjoner. Ytterkledning av stående og liggende trekledning.

TG 1 Følgende sjekkpunkter er vurdert, uten at det er oppdaget vesentlige, store eller alvorlige avvik:

Synlige skjevheter eller deformasjoner

TG 2

Overflatebehandling	Det er stedvis slitasje på ytterkledningens overflatebehandling. Konsekvens er at slitasjen reduserer kledningens beskyttelse, noe som kan forkorte levetiden og øke risikoen for fuktrelaterte skader på sikt. Foreslått tiltak er at det iverksettes forebyggende vedlikehold. Svertesopp er observert på deler av ytterkledningen. Forholdet kan tyde på forhøyet fuktnivå på kledningsoverflaten siden symptomene i hovedsak observeres på boligens skyggeside. Konsekvens er risiko for negativ videreutvikling og potensiell nedbrytning av materialet. Foreslått tiltak er at det iverksettes forebyggende vedlikehold.
Ytterkledning (fasademateriale, vannbord, utvendig listverk, o.l.)	Ytterkledningens materialer viser stedvise tegn til begynnende nedbrytning og elde. Konsekvens er svekket beskyttelse av materialene, og behov for tiltak for å hindre videre nedbrytning. Det er derimot ikke registrert synlige skader av større betydning. Vurderingen er begrenset til det som er synlig fra bakkenivå, med den begrensing dette innebærer. Stikktaking er utført på typiske skadesteder som var tilgjengelig uten bruk av stige. Foreslått tiltak er at det iverksettes forebyggende vedlikehold og lokale reparasjoner, eller utskiftning hvis videre undersøkelser viser at dette er nødvendig.
Lufting av ytterkledning	Det er ikke etablert spalte for lufting og drenering bak ytterkledningen. Konsekvens er at forholdet reduserer konstruksjonens evne til uttørking, og kan over tid føre til fuktrelaterte skader, også i tilstøtende bygningsdeler. Forholdet bør ses i sammenheng med øvrige opplysninger om ytterkledningens tilstand. Foreslått tiltak er at det gjennomføres ytterligere undersøkelser for å kartlegge omfang, eventuelle følgeskader og eksakt hvilke tiltak som er nødvendig.
Gnagersikring	Det er ikke montert tilstrekkelig gnagersikring bak ytterkledningen. Konsekvensen er at gnagere kan komme seg inn bak kledningen og søke etter eksisterende åpninger eller etablere egne åpninger som fører videre inn i boligen. Det gjøres oppmerksom på at det ikke er registrert tydelige tegn eller opplysninger om problemer med gnagere i boligen. Foreslått tiltak er lokal utbedring.

Vinduer og ytterdører

Boligen har ytterdør med glassfelter og elektrisk kodelås (fra ukjent årstall). Balkongdør med karm/ramme av tre (fra 2020). To-fløyet terrassedør med karm/ramme av tre (fra ukjent årstall). Vinduer med karmer/ramme av tre (fra byggeår, 1980 og 1988). Garasjeport av typen leddport med elektrisk motor.

TG 1 Følgende sjekkpunkter er vurdert, uten at det er oppdaget vesentlige, store eller alvorlige avvik:

Ytterdører og omramming

TG 2

Vinduer og omramming	Enkelte vinduer viser begynnende tegn til slitasje på overflatebehandling, og har en alder der fremtidig funksjon vurderes som usikker. Konsekvensen er at bygningsdelen erfaringsmessig har risiko for nedsatt funksjon, funksjonssvikt eller andre aldersrelaterte problemer. Foreslått tiltak er at det iverksettes forebyggende vedlikehold etterfulgt av videre overvåking eller utskiftning. Det er liten klaring mellom utvendig listverk og vannbord/beslag under enkelte vinduer. Konsekvens er økt risiko for fuktopptak i trevirket, redusert levetid og utfordringer med overflatebehandling/vedlikehold. Foreslått tiltak er lokal reparasjon.

Yttertak

Yttertak av saltakskonstruksjon. Utvendig belagt med takstein fra ukjent årstall. Undertak fra ukjent årstall, av asfaltpapp. Pusset pipe med pipetopp i metall. Renner og nedløp i metall.

TG 1 Følgende sjekkpunkter er vurdert, uten at det er oppdaget vesentlige, store eller alvorlige avvik:

Inspeksjonsmulighet - Takkonstruksjon

TG 1

Inspeksjonsmulighet	Deler av taket ble inspisert ved å fysisk være på taket (kun de deler av taket hvor fysisk inspeksjon ble vurdert som forsvarlig med tanke på sikkerhet).

TG 2

Tekking (med tilhørende beslag)	Taktekkingen (med tilhørende beslag) viser tegn til slitasje, elde og enkelte mindre overflateskader. Det er derimot ikke registrert lekkasjer eller andre symptomer på funksjonssvikt, men taktekkingen har nådd en alder og tilstand der fremtidig funksjon vurderes som usikker. Konsekvens er at usikker fremtidig funksjon betyr at bygningsdelen erfaringsmessig har risiko for nedsatt funksjon, funksjonssvikt eller andre aldersrelaterte problemer. Foreslått tiltak er lokal reparasjon, eller utskiftning hvis videre undersøkelser viser at dette er nødvendig.
Undertak (inkluderer sløyfer, lekter og innfestninger)	Undertaket (inkluderer sløyfer, lekter, innfestninger og lignende) med tilhørende komponenter har en alder som tilsier at fremtidig funksjon er usikker. Konsekvens er at usikker fremtidig funksjon betyr at bygningsdelen erfaringsmessig har risiko for nedsatt funksjon, funksjonssvikt eller andre aldersrelaterte problemer. Bygningsdelen er skjult, så den faktiske tilstanden er ukjent. Foreslått tiltak er videre undersøkelser for å kartlegge dagens tilstand og avdekke om det er behov for større inngrep og utskiftninger, eller om lokale utbedringer og lignende tiltak er tilstrekkelig.
Vannbord, vindskier, gesimskasser og lignende	Vannbord viser begynnende tegn til slitasje og elde. Det gjøres oppmerksom på at det ikke er observert større skader, men at vurderingen er begrenset til det som er synlig fra bakkenivå. Konsekvens/foreslått tiltak er lokal reparasjon, eller utskiftning hvis videre undersøkelser viser at dette er nødvendig.
Takrenner og utvendige nedløp	Takrenner og nedløp viser begynnende tegn til slitasje og elde. Konsekvens kan være ytterligere forverring av forholdet, hvis ikke tiltak iverksettes. Foreslått tiltak er lokal reparasjon, eller utskiftning der videre undersøkelser viser at dette er nødvendig.
Snøfangere	Snøfangerutstyr er ikke etablert. På grunn av oppføringstidspunktet vurderes det at kravet for snøfangerutstyr trolig ikke var gjeldende, men TG2 er valgt siden forholdet kan påvirke sikkerheten. Tilstandsgrad er satt i henhold til NS 3600. Konsekvens/foreslått tiltak er ettermontering hvis dette viser seg å være mulig.
Takgjennomføringer (takhatter o.l.)	Takgjennomføringer med tilhørende tettedetaljer viser begynnende tegn til slitasje. Konsekvens kan være risiko for utettheter/lekkasje. Foreslått tiltak er lokal reparasjon, eller utskiftning der videre undersøkelser viser at dette er nødvendig.
Skorsteiner (over tak)	Fotbeslaget rundt skorsteinen viser tegn til slitasje og elde. Svekkelser i beslag rundt skorsteiner er et kjent risikopunkt. Konsekvens er at forholdet kan øke faren for lekkasjer. Foreslått tiltak er videre undersøkelser for å kartlegge dagens tilstand og avdekke om det er behov for utbedringer eller andre nødvendige tiltak.

Balkonger

Utgang fra soverom til balkong på 7 m2. Rekkverkshøyde er målt til 0,88 meter. Balkong i trekonstruksjoner med rekkverk av tre. Gulvoverflater med synlig tettesjikt belagt med trelemmer. Nedfelt drensrenne.

TG 1	Følgende sjekkpunkter er vurdert, uten at det er oppdaget vesentlige, store eller alvorlige avvik:	
	Konstruksjon og fundamenter	
TG 2	Tilstand på rekkverk og overflatematerialer	Overflatematerialer på balkongen viser tegn til slitasje, elde og begynnende fuktskader. Konsekvens er svekket beskyttelse av materialene, og pågående nedbrytning. Foreslått tiltak er at det iverksettes forebyggende vedlikehold og lokale reparasjoner, eller utskiftning hvis videre undersøkelser viser at dette er nødvendig.
	Membraner og vanntett sjikt	Vanntett sjikt har en alder som tilsier at fremtidig funksjon er usikker. Konsekvens er at usikker fremtidig funksjon betyr at bygningsdelen erfaringsmessig har risiko for nedsatt funksjon, funksjonssvikt eller andre aldersrelaterte problemer. Deler av bygningsdelen er skjult, så den faktiske tilstanden/dagens tettefunksjon er ukjent. Foreslått tiltak er videre undersøkelser for å kartlegge dagens tilstand og avdekke om det er behov for større inngrep og utskiftninger, eller om lokale utbedringer og lignende tiltak er tilstrekkelig.
HMS	Rekkverkshøyde og lysåpninger	Rekkverkshøyder, lysåpninger og andre sikkerhetsmessige forhold er kontrollert opp mot dagens gjeldende byggtekniske forskrift, selv om denne ikke har tilbakevirkende kraft. Det registreres følgende: Rekkverkshøyden er under 1,0 meter. Rekkverket er ikke utformet slik at det forhindrer klatring. Basert på ovennevnte forhold oppfyller ikke balkongen dagens krav til sikkerhet. Om balkongen oppfylte kravene som var gjeldende på oppføringstidspunktet eller ikke, er ikke tatt stilling til.

Terrasse / platting

Utgang fra stue til terrasse på 18 m2. Rekkverkshøyde er målt til 0,89 meter. Terrasse i trekonstruksjoner med rekkverk av tre. Gulvoverflater belagt med terrassebord.

TG 2	Tilstand på rekkverk og overflatematerialer	Overflatematerialer på terrassen (og rekkverk) viser tegn til slitasje, elde og begynnende fuktskader. Konsekvens er svekket beskyttelse av materialene, og pågående nedbrytning. Foreslått tiltak er at det iverksettes forebyggende vedlikehold og lokale reparasjoner, eller utskiftning hvis videre undersøkelser viser at dette er nødvendig.
	Konstruksjon og fundamenter	Deler av fundamentene til terrassen bærer ikke preg av faglig god utførelse, med den risiko dette innebærer. Det observeres at noen søylefundamenter står på plater rett på grunn uten støpt fundament. Konsekvens er at forholdet kan påvirke både funksjon, kvalitet og levetid negativt. Foreslått tiltak er videre overvåking, slik at lokal utbedring eller utskiftning kan iverksettes når dette blir nødvendig.
HMS	Rekkverkshøyde og lysåpninger	Rekkverkshøyder, lysåpninger og andre sikkerhetsmessige forhold er kontrollert opp mot dagens gjeldende byggtekniske forskrift, selv om denne ikke har tilbakevirkende kraft. Det registreres følgende: Rekkverkshøyden er under 1,0 meter. Rekkverket er ikke utformet slik at det forhindrer klatring. Basert på ovennevnte forhold oppfyller ikke rekkverket dagens krav til sikkerhet. Om rekkverket oppfylte kravene som var gjeldende på oppføringstidspunktet eller ikke, er ikke tatt stilling til.



Konstruksjon og fundamenter - Utilstrekkelig fundamentering

Utvendig trapp

Utvendig trapp i tre.

TG 2	Utvendig trapp	Trappen viser begynnende tegn til generell slitasje og elde. Konsekvens er svekket beskyttelse av materialene. Det er derimot ikke registrert synlige skader av større betydning. Foreslått tiltak er at det iverksettes forebyggende vedlikehold og/eller lokal reperasjon hvis videre undersøkelser viser at dette er nødvendig.
HMS	Rekkerkshøyde og lysåpninger	Rekkverkshøyder, lysåpninger og andre sikkerhetsmessige forhold er kontrollert opp mot dagens gjeldende byggtekniske forskrift, selv om denne ikke har tilbakevirkende kraft. Det registreres følgende: Rekkverket er ikke tilstrekkelig festet, noe som kan medfører fare for liv og helse. Basert på ovennevnte forhold oppfyller ikke trappen dagens krav til sikkerhet. Om trappen oppfylte kravene som var gjeldende på oppføringstidspunktet eller ikke, er ikke tatt stilling til.

Grunnmur, fundament

Boligen har grunnmur i lettklinkerblokker/murkonstruksjoner. Det er ikke kjent hvilken byggegrunn boligen står på.

TG 2	Grunnmur og fundament	Det registreres enkelte moderate tegn til riss i overflaten til grunnmuren. Eksakt årsak er ukjent. Konsekvens er at forholdet kan indikere overflatespenninger eller bevegelser i konstruksjoner og/eller i grunnen. Foreslått tiltak er videre overvåking, slik at forebyggende vedlikehold og/eller lokal reparasjon kan iverksettes dersom utviklingen fortsetter. Avskalling av maling/murpuss observeres stedvis på grunnmuren. Eksakt årsak er ukjent. Konsekvens er at forholdet kan medføre økt fuktpåkjenning på bakenforliggende konstruksjoner. Foreslått tiltak er lokal utbedring.

Drenering

Dreneringen er vurdert til å være fra byggeår. Nedløpsrør for takvann er ledet ned i synlig rør. Skrånende tomt.

TG 3	Helhetsvurdering	Det er valgt å vurdere dreneringen med en samlet helhetsvurdering. Følgende hovedmomenter er lagt til grunn for vurderingen: Boligen viser tegn til fuktgjennomslag og fuktproblemer fra innsiden, som tyder på funksjonssvikt i dreneringen. Alderen på dreneringen underbygger denne konklusjonen. Forholdet må ses i sammenheng med rapportens øvrige risikoopplysninger som omtaler bygningsdeler som er i direkte eller nær kontakt med bakken. Konsekvensen er at funksjonstiden til dreneringen vurderes å være passert. Terrenget rundt boligen har stedvis lite fall, og det registreres enkelte områder med fall inn mot grunnmuren. Konsekvens er at forholdet kan være med å øke fuktbelastningen på grunnmuren. TG2 er valgt på bakgrunn av en skjønnsvurdering av det samlede risikobildet forholdet vurderes å utgjøre i dette enkelte tilfellet, og avviker fra bestemmelsene i NS 3600. Foreslått tiltak er lokal utbedring. Det kan ikke verifiseres at grunnmuren har utvendig fuktsperre. Konsekvensen er at konstruksjoner uten utvendig fuktsperre som er i kontakt med bakken, har økt risiko for fuktvandring/oppfukting som igjen kan føre til fuktskader. Foreslått tiltak er videre overvåking av dagens tilstand slik at nødvendige utbedringer eller utskiftning kan iverksettes ved behov.
	Oppsummert	Dreneringens funksjon påvirker boligens bruksområder og bygningstekniske tilstand. Forhold som påvirker funksjonen er i hovedsak nedgravd og skjult, noe som medfører at tilstanden ikke kan fastslås ved visuell inspeksjon. Dette gjelder blant annet forhold som fuktbeskyttelse av konstruksjoner mot terreng, grunnforhold og tilstand på rør og lignende. Forholdene påvirker særlig konstruksjoner som er i direkte eller nær kontakt med bakken. Lokale og fremtidige klimaforhold er også en påvirkningsfaktor. Basert på hovedmomentene som nevnes over er foreslått strakstiltak at det gjennomføres ytterligere undersøkelser for å kartlegge omfang, eventuelle følgeskader og eksakt hvilke tiltak som er nødvendig. Følgende sjablongmessig prisanslag gjelder for utskifting. Sjablongmessig prisanslag Kr over 300 000

Stikkledninger og tanker

Boligen har private stikkledninger tilknyttet kommunalt vann og avløp. Utvendige vann- og avløpsledninger er vurdert til å være fra byggeår. Selger opplyser at det ble foretatt en reparasjon på utvendig vannledning etter påvist lekkasje i 2024. Mulig nedgravd oljetank på eiendommen.

TG 2	Utvendige vannledninger	Utvendige vannledninger har en alder som tilsier at fremtidig funksjon er usikker. Konsekvensen er at bygningsdelen erfaringsmessig har risiko for nedsatt funksjon, funksjonssvikt eller andre aldersrelaterte problemer. Bygningsdelen er skjult, så den faktiske tilstanden er ukjent. Foreslått tiltak er overvåking, slik at komplett utskiftning kan iverksettes når dette viser seg å være nødvendig.
	Utvendige avløpsledninger	Utvendige avløpsrør har en alder som tilsier at fremtidig funksjon er usikker. Konsekvensen er at bygningsdelen erfaringsmessig har risiko for nedsatt funksjon, funksjonssvikt eller andre aldersrelaterte problemer. Bygningsdelen er skjult, så den faktiske tilstanden er ukjent. Foreslått tiltak er overvåking, slik at utskiftning eller innvendig rehabilitering/rørfornyelse (hvis dette lar seg gjøre i det aktuelle tilfellet) kan iverksettes når dette viser seg å være nødvendig.
	Oljetank	Med bakgrunn i at det er registrert ildsteder med mulighet for oljefyr samt teknisk installasjon for dette innvendig i boligen kan det ikke utelukkes at det er etablert nedgravd oljetank på eiendommen. Det må påregnes ytterligere undersøkelser.

Forenklet vurdering av elektrisk anlegg

Avklaring om det har vært gjennomført tilsyn

Det er forsøkt å finne ut når det lokale el-tilsynet sist gjennomførte tilsyn, og hva som var resultatet av tilsynet. Hvis det foreligger tilsynsrapport fra det lokale el-tilsyn som er mindre enn fem år gammel, og uten at det er gjort endringer på anlegget siden rapporten ble utarbeidet, vurderes det elektriske anlegget i hovedsak på bakgrunn av denne tilsynsrapporten:

Foreligger det el-tilsynrapport (som er nyere enn fem år):

Ukjent.

Forenklet vurdering av det elektriske anlegget

I tillegg til vurderingen over, er det gjennomført en forenklet vurdering av det elektriske anlegget. Denne vurderingen omfatter ikke funksjonstesting, målinger, demontering (for eksempel av downlights og deksler) eller lignende utvidede kontroller. Det presiseres at den bygningssakkyndige ikke er en kvalifisert elektrofaglig person. Vurderingen er i hovedsak begrenset til undersøkelsene som beskrives i Forskrift til avhendingslova (tryggere bolighandel) § 2-18, og består av en rekke spørsmål til eier, vurdering om arbeid utført etter 1999 er dokumentert med samsvarserklæring og visuelle observasjoner gjort av den bygningssakkyndige.

Spørsmål stilt til eier

Er eier tilgjengelig for å besvare spørsmål om det elektriske anlegget:

Ja, eier er tilgjengelig og har svart på spørsmål om el-anlegget.

Når ble det elektriske anlegget installert, eller siste gang totalt rehabilitert:

Ukjent. Har kun leid ut boligen i min tid og har ingen kunnskap om det elektriske anlegget eller hva som er utført.

Forekommer det at sikringer løses ut:

Nei. Kjenner ikke til det.

Har det vært brann, branntilløp eller varmgang i anlegget:

Nei.

Finnes det kursfortegnelse, og er antallet sikringer i samsvar med denne:

Ja, antar det.

Kjenner du til om ufaglærte har utført arbeider på det elektriske anlegget?

Nei.

Er du kjent med at det er utført arbeider på det elektriske anlegget (etter 1999) hvor samsvarserklæring mangler, eller oppdaget åpenbare tegn på dette?

Eier er ikke kjent med at det er utført arbeider på boligens el-anlegg som ikke er dokumentert med samsvarserklæring.

Er du kjent med feil eller mangler med hvitevarer som følger boligen:

Nei.

Er du kjent med feil eller mangler ved elektriske varmekilder, som panelovner, elektrisk gulvvarme og lignende?

Nei.

Kjenner du til andre forhold/feil med det elektriske anlegget?

Nei.

Observasjoner gjort av den bygningssakkyndige

Hvor er sikringsskap plassert, er sikringsskapet tilgjengelig, og hvilken type sikringer har boligen:

Sikringsskap plassert i bod.

Er det synlige tegn på om plugg (stikkontakt) til varmtvannsbereder er brunsvidd:

Varmtvannsberederen er fast tilkoblet og har ikke plugg/stikkontakt. Det er ikke observert tegn til termiske skader på tilkoblingen eller andre deler av berederen.

Er det synlig tegn på andre termiske skader:

Nei.

Er det observert elektriske kabler som ikke er tilstrekkelig festet:

Det observeres enkelte kabler som ikke er tilstrekkelig festet. Konsekvens er at løse eller hengende kabler kan være et tegn på ufagmessig arbeid med den risiko som det medfører for andre skjulte feil og mangler av lignende karakter. I tillegg mangler varmtvannsbereder deksel over tilkoblinger, slik at strømførende deler har berøringsfare. Forholdet må kartlegges og undersøkes videre av fagkyndige.

Er det synlig tegn på utette kabelinnføringer i inntak og/eller sikringsskap:

Nei.

Er det observert åpenbare ufagmessigheter på synlige deler av anlegget:

Det vurderes til at det er utført arbeider på det elektriske anlegget av ufaglærte eller personer uten nødvendige godkjenninger for å kunne gjøre arbeider på faste elektriske installasjoner. Konsekvens er at ufagmessige arbeider øker sannsynligheten for feil og mangler på anlegget, noe som i verste fall kan føre til brann- og/eller støtfare. Det gjøres oppmerksom på at slike arbeider er ulovlig. Forholdet må kartlegges videre av fagkyndige. Se opplysning under spørsmål til eier.

Er det observert andre nevneverdige forhold ved boligens elektriske anlegg:

Nei.

Avklaring av behov for videre kontroll

Basert på opplysninger fra eier, vurdering av dokumentasjon og den bygningssakkyndiges observasjoner er det gjort en samlet vurdering om det er behov for kontroll av det elektriske anlegget av en kvalifisert elektrofaglig person. Kun fagpersoner med nødvendige kvalifikasjoner kan utføre vurderinger av elektriske anlegg og utstyr. Dersom det gis en oppfordring om å gjennomføre slike tilleggsundersøkelser i avsnittet under, er dette en viktig opplysning som en kjøper må ta spesielt hensyn til.

Er det behov for en utvidet kontroll av det elektriske anlegget:

Ja. Det er registrert forhold som utgjør en åpenbar fare for liv, helse og materielle verdier, og som krever umiddelbare tiltak. Det er derfor kritisk at en kvalifisert elektrofaglig person gjennomfører en utvidet kontroll av det elektriske anlegget. Det er kun en slik tilleggsundersøkelse som kan gi en fullstendig oversikt over tilstanden, eventuelle feil og mangler, og hvilke strakstiltak som er nødvendige.



Forenklet vurdering av lovlighets- og branntekniske forhold

Forenklet vurdering av lovlighetsforhold

I de tilfeller det fremlegges byggetegninger som er godkjente hos bygningsmyndighetene, foretas det en forenklet vurdering av lovlighetsforhold knyttet til dagens bruk av boligens arealer. Det er de siste byggemeldte tegningene, og at disse er godkjente av bygningsmyndighetene, som er sikre holdepunkter for om det formelle og juridiske er i orden. Den bygningssakkyndige har ikke ansvar for å innhente tegninger, ferdigattest eller lignende dokumenter. Dersom sist godkjente tegninger ikke fremlegges, er samsvaret mellom faktisk bruk og byggetillatelsen ikke undersøkt. I slike tilfeller hefter det en usikkerhet med lovligheten som en kjøper må ta spesielt hensyn til. Rom som var godkjent for varig opphold da boligen ble bygget, oppfyller ikke nødvendigvis forskriftskrav på befaringstidspunktet, uten at dette er kommentert eller undersøkt videre. Hvis det avdekkes at boligen har åpenbare ulovligheter, for eksempel åpenbare ulovlige bruksendringer, opplyses dette – uavhengig om byggetegninger fremlegges eller ikke.

Er det samsvar mellom faktisk bruk og romklassifiseringen som fremkommer på byggetegninger:

Det er registrert avvik mellom fremlagte byggetegninger og dagens bruk av arealer. Dette gjelder for TV-stue og soverom som er etablert i godkjent hobbyrom. Forholdet kan tyde på at det er gjort en bruksendringer av deler av boligens arealer. Slike bruksendringer er i mange tilfeller søknadspliktig. Det er ikke dokumentert at bruksendringer har nødvendig godkjenning hos kommunen, og vurderes derfor som en mulig ulovlig bruksendring. Forholdet må undersøkes videre.

Er det avdekket boder, oppbevaringsrom, tekniske rom, disponible rom, og lignende tilleggsarealer som i dag brukes som et rom for varig opphold:

Nei.

Er boligens utleiedel (egen boenhet) byggemeldt og godkjent:

Ikke relevant.

Kjenner eier til om det har vært utført søknadspliktige inngrep i bærende konstruksjoner som ikke er dokumentert:

Nei.

Er det registrert andre tegn på åpenbare forhold som kan påvirke lovlighet:

Nei.

Avklaring av behov for videre kontroll av lovlighetsforhold

Basert på de forenklede undersøkelsene beskrevet ovenfor er det gjort en samlet vurdering av konsekvensene ved at behovet for en utvidet kontroll av boligens lovlighetsforhold vurderes.

Er det behov for utvidet kontroll av boligens lovlighetsforhold?

Ja. Det er registrert forhold som tyder på en mulig ulovlighet. Det er uklart hvilke konsekvenser dette kan ha, men det kan bli nødvendig å søke om godkjenning i ettertid. Kommunen kan kreve endringer eller tilpasninger til dagens løsning, for eksempel hvis dagens krav ikke er oppfylt. Slike forhold kan gi ekstra kostnader og praktiske utfordringer. Det bør derfor gjøres ytterligere undersøkelser for å få en fullstendig oversikt over forholdet, og hvilke tiltak som eventuelt er nødvendige.

Branntekniske forhold

Det er foretatt en forenklet vurdering av boligens branntekniske forhold opp mot dagens byggtekniske forskrift (på befaringstidspunktet). Det legges vekt på at den bygningssakkyndige ikke er brannsakkyndig. Vurderingen omfatter derfor ikke detaljerte kartlegginger av brannskillende konstruksjoner eller funksjonstesting av detektor og annet brannteknisk utstyr, og baseres kun på visuelle vurderinger av åpenbare forhold, eiers informasjon og dokumentasjon som fremlegges.

Er det fremlagt et brannkonsept eller annen dokumentasjon av branntekniske forhold:

Nei.

Har boligen godkjent slukkeutstyr:

Boligen mangler godkjent slokkeutstyr (utgått). Forholdet påvirker sikkerheten. Det er viktig å sørge for at godkjent slokkeutstyr blir anskaffet så snart som mulig.

Har boligen tilstrekkelig røykvarsling/deteksjon:

Ja.

Er det avdekket åpenbare feil eller mangler med brannskillende konstruksjoner, eller tegn på at boligen ikke er delt opp i brannceller etter gjeldende byggteknisk forskrift (på befaringstidspunktet):

Nei.

Kjenner eier til om det er utført søknadspliktige arbeider på brannskillende konstruksjoner hvor dokumentasjon mangler:

Nei.

Oppfyller boligen krav til rømningsveier:

Ja.

Er det montert komfyrvakt for kjøkkeninstallasjoner der dette er et krav:

Nei, komfyrvakt er ikke montert på kjøkken. Det anses som sannsynlig at det foreligger krav om komfyrvakt i boligen. Vurderingen baserer seg på alderen til relevante el-installasjoner. Forholdet påvirker brannsikkerheten, og må kartlegges av en kvalifisert elektrofaglig person.

Avklaring av behov for videre kontroll av brannsakkyndige

Basert på de forenklede undersøkelsene beskrevet ovenfor er det gjort en samlet vurdering av konsekvensene ved at behovet for en utvidet kontroll av boligens branntekniske forhold vurderes.

Er det behov for en utvidet kontroll av boligens branntekniske forhold?

Det er registrert forhold som krever tiltak. Likevel vurderes det ikke som nødvendig at en person med brannfaglig spesialkompetanse foretar en utvidet vurdering, så lenge tiltakene gjøres. Tiltakene som anses nødvendige er beskrevet under de aktuelle punktene.

Forenklet vurdering av radon- og geologiske forhold

Radon

Radon er en gass som finnes i enkelte bergarter og løsmasser, og kan trenge inn i bygninger fra grunnen. Langvarig eksponering for høye radonverdier innendørs kan medføre helserisiko. Vurderingen baserer seg kun på informasjon og eventuell dokumentasjon som legges frem av eier. Målinger av boligens radonnivåer gjøres over lange tidsperioder, og er ikke en del av denne analysen.

Er radonundersøkelser vurdert til å være aktuelt for boligen eller ikke:

Ja. Med tanke på boligens plassering i bygget (nærhet til terrenget) vurderes radon og radonundersøkelser som aktuelt.

Er det gjennomført radonmåling(er) i boligen:

Nei. Eier opplyser at radonmåling ikke er utført i boligen, og det er derfor usikkert om radonnivåene er innenfor anbefalt grense.

Er boligen prosjektert etter TEK10 eller nyere (tidspunktet når krav til radonsperre og andre radonforebyggende tiltak ble innført):

Boligen er oppført før krav om radonsperre og andre forebyggende tiltak ble innført. Grunnet oppføringstidspunktet til boligen vurderes det som sannsynlig at boligen har begrenset gasstetthet mot grunnen.

Er radonnivå kartlagt i de deler av boligen som er utleid, eller beregnet for utleie:

Ikke relevant.

Avklaring av behov for å gjennomføre radonundersøkelser/tiltak

Basert på de forenklede undersøkelsene beskrevet ovenfor er det gjort en samlet vurdering av konsekvensene ved at behovet for en utvidet kontroll av boligens radonforhold vurderes.

Er det behov for en utvidet kontroll av radonforhold i boligen?

Ja. Det er registrert forhold som tyder på behov for en utvidet undersøkelse av radonforhold i boligen. Det er kun målinger og eventuelle tilleggsundersøkelse av personer med spesialkompetanse som kan gi en fullstendig oversikt over forholdet og hvilke tiltak som kan være nødvendige.

Geologiske forhold

Det er gjort en forenklet vurdering av geologiske forhold for eiendommen i henhold til NS 3600. Vurderingen består i å avklare om boligen ligger innenfor et aktsomhetsområde for flom eller skred ved å kontrollere tilgjengelige kart og datasett fra Kartverket, NVE og NGI. Merk at kildene i mange tilfeller bygger på satellittdata og annen fjernmåling, med de begrensningene dette innebærer. Undersøkelsene i denne rapporten er derfor ingen garanti for at det ikke finnes geologiske forhold av betydning for eiendommen som ikke fremgår av kildene. Det tas også forbehold om mulige feil i datagrunnlaget, og at ikke alle områder eller scenarier nødvendigvis er kartlagt på befaringstidspunktet. Vurdering av geologiske forhold utover det som er nevnt over, kan kun gjøres av personer med spesialkompetanse og inngår ikke i analysen i denne rapporten.

Ligger boligen i aktsomhetsområde for skred i tilgjengelige kart/datasett:

Nei.

Ligger boligen i aktsomhetsområde for flom i tilgjengelige kart/datasett:

Eiendommen ligger i et aktsomhetsområde for overvann.

Kjenner eier til geologiske forhold (i grunnen eller terrenget) eller flom, skred eller andre naturhendelser som har berørt boligen, eiendommen eller nærområdet?

Eier er ikke kjent med forhold av betydning for den aktuelle eiendommen.

Avklaring av behov for å videre kontroll av geologiske forhold

Basert på de forenklede undersøkelsene beskrevet ovenfor er det gjort en samlet vurdering av konsekvensene ved at behovet for en utvidet kontroll av eiendommens geologiske forhold vurderes.

Er det behov for utvidet kontroll av boligens geologiske forhold?

Ja. Boligen er registrert som liggende innenfor et aktsomhetsområde (se punktene over). Konsekvensen er at det bør påregnes ettersyn for å danne seg et godt bilde av hvordan naturhendelser påvirker eiendommen, slik at kompenserende tiltak kan iverksettes, eller videre utredning fra personer med spesialkompetanse kan innhentes ved behov.

Utfyllende oversikt over rapportens innhold

Vurderingene i denne rapporten er gjort uavhengig av oppdragsgiver og andre involverte parter. Rapporten er utarbeidet i henhold til forskrift til avhendingslova (tryggere bolighandel), gjeldende fra 1. januar 2022, med endringer fastsatt av Kommunal- og distriktsdepartementet 16. desember 2025, som trådte i kraft 17. desember 2025 og 1. januar 2026. For valg av tilstandsgrad gjelder de kriteriene som fremgår av NS 3600:2025 (se nærmere forklaring på siden «Forklaring av tilstandsgrader»). Aldersvurderinger for utvalgte bygningsdeler gjøres i henhold til NS 3600:2025 - Tillegg C.

Norsk Standard 3600:2025 inneholder en rekke bestemmelser og tilleggsbestemmelser som går utover minstekravene i forskrift til avhendingslova (tryggere bolighandel). I utgangspunktet er bestemmelser og tilleggsbestemmelser som går utover minstekravene, ikke en del av denne tilstandsanalysen. Det er likevel valgt å inkludere enkelte tilleggsbestemmelser fra Norsk Standard 3600:2025, med mål om å gi forbrukeren en tilstandsrapport med høyere kvalitet og et bedre informasjonsgrunnlag før boligkjøp. Merk at kravet til hvilke undersøkelser som utføres, varierer avhengig av boligtype og boligens bygningsdeler. Tabellen under viser hvilke tilleggsundersøkelser som medtas, dersom de omfattes av undersøkelsesnivået for den aktuelle boligen. Rapportens sjekkpunkter og tilstandsvurderinger viser hvilke undersøkelser som er utført og inkludert i tilstandsanalysen. Dersom en bygningsdel ikke er beskrevet og tilstandsvurdert i sjekkpunktene over, inngår den ikke i tilstandsanalysen. Følgende tilleggsbestemmelser i NS 3600:2025 (ut over forskriftskravene) tas med i de tilfeller de omfattes av undersøkelsesnivået for den aktuelle boligen:

Kjøkken:
A.2.2.1 Overflater - Vegger og himling (alle tilleggsundersøkelser)
A.2.2.2 Overflater - Gulv (alle tilleggsundersøkelser)
A.2.2.4 Avtrekk ved matlaging og komfyrvakt (kun påfølgende punkter):
- Punkt 1 - Den bygningssakkyndige skal undersøke avtrekket over kokesonen og om det er mulighet for forsert avtrekk ved matlaging.
- Punkt 2 - Den bygningssakkyndige skal undersøke om det er montert komfyrvakt fra 2010-07-01.

A.2.2.6 Innredning (kun påfølgende punkt):
- Punkt 1 - Den bygningssakkyndige skal se etter skader, riss, sprekker, svelling, avflassing eller fuktskjolder.

Toalettrom:
A.2.3.1 Overflater - Vegger og himling (alle tilleggssundersøkelser)
A.2.3.2 Overflater - Gulv (alle tilleggssundersøkelser)
Andre rom (eksklusive spesialrom):
A.2.4.1 Overflater – Vegger og himling (alle tilleggssundersøkelser)
A.2.4.2 Overflater – Gulv (alle tilleggssundersøkelser)
Rom under terreng (kjeller, underetasje og sokkeletasje):
A.2.5.1 Overflater – Vegger og himling (alle tilleggssundersøkelser)
A.2.5.2 Overflater – Gulv (alle tilleggssundersøkelser)
Loft (innredet loftetasjerom):
A.2.6.1 Overflater – Vegger og himling (alle tilleggssundersøkelser)
A.2.6.2 Overflater – Gulv (alle tilleggssundersøkelser)
Plassbygde spesialrom:
A.2.8.1 Overflater – Vegger og himling (alle tilleggssundersøkelser)
A.2.8.2 Overflater – Gulv (alle tilleggssundersøkelser)
A.2.8.4 Vann- og avløpsledninger inkludert sluk (alle tilleggssundersøkelser)
Ildsteder og skorsteiner inne i boligen:
A.2.9.1 Ildsteder og skorsteiner inne i boligen (kun påfølgende punkt):
- Punkt 8 - Den bygningssakkyndige skal se etter skader, riss og sprekker på skorstein, mellom skorstein og ildsted, og på fundament for murt peis på trebjelkelag.

Innvendige trapper:
A.2.10.1 Innvendige trapper (alle tilleggsundersøkelser)
Etasjeskiller og gulv på grunn og øvrige bærende konstruksjoner:
A.2.11.1 Etasjeskiller og gulv på grunn (kun påfølgende punkt):
- Punkt 5 - Lokal høydeforskjell skal måles med laser (5 punkter) innenfor 2 m. Undersøk minst to relevante rom per etasje som ikke er våtrom.

Krypkjeller:
A.2.7.2 Krypkjeller med mulighet for både innvendig og utvendig inspeksjon (alle tilleggssundersøkelser)
Luft-luft varmepumpe og bergvarmepumpe:
A.2.13.5 Andre VVS-tekniske installasjoner (eksempelvis luft-luft varmepumpe og bergvarmepumpe) (alle tilleggsundersøkelser)
Radon:
A.2.14.1 Radon (kun påfølgende punkt):
- Punkt 2 - Gjennomgå fremlagt dokumentasjon av eventuelle målinger.

Yttervegg:
A.3.17.2 Yttervegg – Kledning (alle tilleggsundersøkelser)
A.3.17.3 Vinduer og ytterdører (alle tilleggsundersøkelser)
Yttertak:
A.3.18.2 Tekking (undertak, sløyfer, lekter og yttertekking) inkludert gradrenner, alle typer beslag på yttertak, takrenner og nedløp (alle tilleggsundersøkelser)
A.3.18.5 Takvindu, takluker og overlys (alle tilleggsundersøkelser)
Utvendige vann- og avløpsinstallasjoner:
A.3.22.4 Utvendige vann- og avløpsinstallasjoner, inklusive overvann og avløp fra drenering (kun påfølgende punkt):
- Punkt 1 - Den bygningssakkyndige skal spørre eier om materiale og alder på stikkledninger.

Septiktank, minirenseanlegg, pumpestasjon og tett avløpstank:
A.3.22.6 Septiktank, minirenseanlegg, pumpestasjon og tett avløpstank (kun påfølgende punkt):
- Punkt 5 - Den bygningssakkyndige skal vurdere alder og materiale, og etterspørre dokumentasjon fra tilstandskontroll.

Frittstående bygninger:
Frittstående bygninger av typen garasje, anneks, utebod og naust undersøkes på tilsvarende måte som for boligen (det gjøres ikke hulltaking i lukkede konstruksjoner eller lignende destruktive inngrep). Mindre bygninger som dukkehus, vedskjul, små drivhus, postkassestativer, overbygg for søppelkasser og lignende undersøkes ikke. Rapportens innhold vil vise hvilke frittstående bygninger som er medtatt/undersøkt. Hvis en frittstående bygning ikke er beskrevet og tilstandsvurdert, er denne ikke omfattet av tilstandsanalysen.

Gyldighet

Rapporten skal ikke være eldre enn 12 måneder (fra befaringsdato). Er rapporten eldre enn dette må Anticimex AS kontaktes angående videre bruk. Hvis rapporten skal benyttes ved videresalg innenfor gyldighetsperioden på 12 måneder, må det innhentes skriftlig tillatelse fra Anticimex AS.

Signatur bygningssakkyndig:

Mobil: 41225641

ambita

Matrikkelkart og -rapport (tilsvarer målebrev)

Matrikkelenhetens registerbetegnelse og adresse

Matrikkelenhet:	Gårdsnr 357, Bruksnr 324	**Kommune:**	3203	Asker
Adresse:				
Veiadresse:	Mellomdammen 41, gatenr 31096 3475 Sætre	**Grunnkrets:**	2305	Sætre nord
		Valgkrets:	14	Sætre
Oppdatert:	01.01.2024	**Kirkesogn:**	1070401	Nordre Hurum
		Tettsted:	2165	Sætre

Eiendomsopplysninger

Matrikkel:

Type:	Best. grunneiendom	**Tinglyst:**	Ja	**Reg.landbruksreg.:**	Nei
Bruksnavn:	Damli	**Matrikkelført:**	Ja	**Antall teiger:**	1
Etableringsdato:	07.02.1973	**Har festegrunn:**	Nei	**Seksjonert:**	Nei
Areal:	910,9 kvm	**Skyld:**	0,01		
Arealkilde:	Beregnet Areal				
Arealmerknad:					

Om fullstendighet og nøyaktighet i matrikkelutskriften:

Ambita tar forbehold om at informasjon som hentes fra Matrikkelen kan avvike fra de faktiske forhold, og at grensepunkter mv. kan mangle helt eller delvis eller være feil registrert i Matrikkelen. Ambitas eiendomsutskrift viser arealet som er en geometrisk beregning basert på eiendommens grenselinjer. I de tilfeller grensene er markert som fiktive brukes i stedet oppgitt areal hvis dette finnes i Matrikkelen. Ambita er ikke ansvarlig for tap som oppstår som følge av feil i Eiendomsutskriften.

Ikke tinglyst eierforhold:

Ingen ikke tinglyste eierforhold registrert på matrikkelenheten.

Kulturminner:

Ingen kulturminner registrert på matrikkelenheten.

I Matrikkelen fremgår kun informasjon om fredet kulturminne der det er registrert i Riksantikvarens arkiv på eiendom og bygning. Kulturminner som ikke er registrert i Matrikkelen kan dermed allikevel forekomme på eiendommen. Merk at disse opplysningene ikke omfatter informasjon om eventuell verning / verneklasse for eiendom eller bygningsmasse.

Grunnforurensing:

Ingen grunnforurensing registrert på matrikkelenheten.

I Matrikkelen fremgår kun informasjon om grunnforurensning som eventuelt er registrert på eiendommen i forurensningsmyndighetenes arkiver. Grunnforurensning som ikke er registrert kan dermed allikevel forekomme på eiendommen.

Klage på vedtak i Matrikkelen:

Ingen klage registrert på matrikkelenheten.

Forretninger:

Type	Dato		Rolle	Matrikkel	Arealendring
Omnummerering	Forretning:	01.01.2024	Mottaker	3203/357/324	0,0
	Matrikkelført:	01.01.2024			
Omnummerering	Forretning:	01.01.2020	Mottaker	3203/357/324	0,0
	Matrikkelført:	01.01.2020			
Oppmålingsforretning	Forretning:	04.07.2013	Avgiver	3203/357/292	-537,6
	Matrikkelført:	28.05.2014	Berørt	3203/357/22	0,0
			Berørt	3203/357/23	0,0
			Berørt	3203/357/27	0,0
			Berørt	3203/357/146	0,0
			Berørt	3203/357/323	0,0
			Berørt	3203/357/324	0,0
			Mottaker	0628/57/821	537,6
Skylddeling	Forretning:	07.02.1973	Avgiver	3203/357/146	-911,0
	Matrikkelført:		Mottaker	3203/357/324	911,0

Bebyggelsens arealer mv., antall boenheter

Enebolig (Kilde: Massivregistrering)

Opplysninger om boliger/bruksenheter:

Adresse	Type	BRA	Kjøkkenkode	Antall rom	Bad	WC
Mellomdammen 41	Bolig					

Bygningsopplysninger:

Næringsgruppe:	Ikke oppgitt	Bebygd areal:		Rammetillatelse:	
Bygningsstatus:	Tatt i bruk	BRA bolig:		Igangset.till.:	
Energikilde:		BRA annet:		Ferdigattest:	
Oppvarming:		BRA totalt:		Midl. brukstil.:	
Avløp:		Har heis:	Nei	Tatt ibruk (GAB):	
Vannforsyning:				Antall boliger:	1
Bygningsnr:	194594070			Antall etasjer:	1

Etasjeopplysninger:

Nr	Ant. boliger	BRA:	Bolig	Annet	Totalt	BTA:	Bolig	Annet	Totalt
H01	1								

Kulturminner:

Ingen kulturminner registrert på bygningen.

Oversiktskart



Nøyaktighet (standardavvik)
- 10 cm eller mindre
- 11 - 30 cm.
- 31 – 200 cm
- 201 – 500 cm
- Over 500 cm
- Ikke angitt

Hjelpelinjer
- Vannkant
- Veikant
- Fiktiv / Teigdeler
- Punktfeste

Symboler
- Bygningspunkt
- Sefrak kulturminne
  se ambita.com/sefrak for fargeforklaring

Teig 1 (Hovedteig)

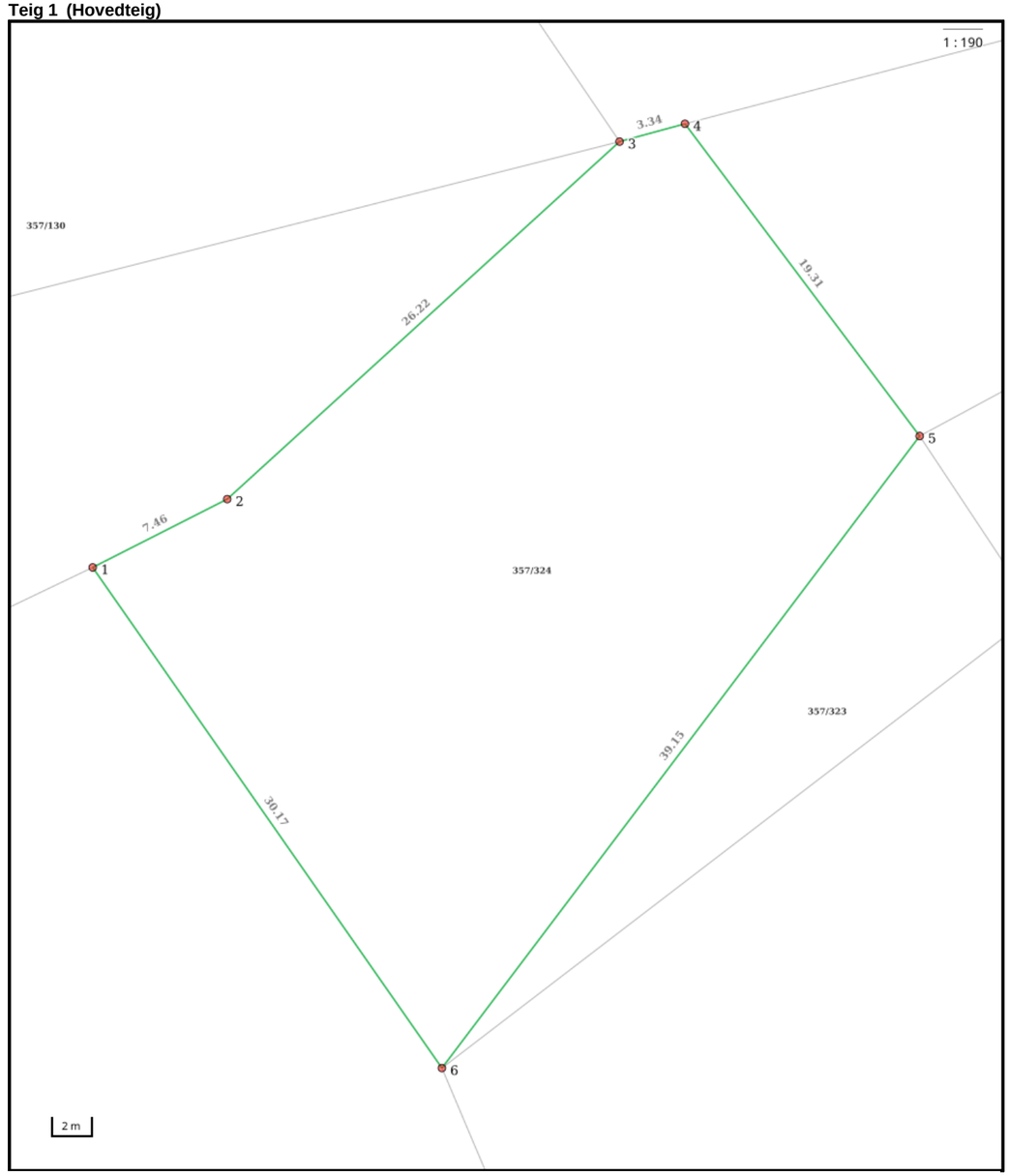

Nøyaktighet (standardavvik)
- 10 cm eller mindre
- 11 - 30 cm.
- 31 – 200 cm
- 201 – 500 cm
- Over 500 cm
- Ikke angitt

Hjelpelinjer
- Vannkant
- Veikant
- Fiktiv / Teigdeler
- Punktfeste

Symboler
- Bygningspunkt
- Sefrak kulturminne
  se ambita.com/sefrak for fargeforklaring

Areal og koordinater

Areal: 910,90m² **Arealmerknad:**
Koordinatsystem: EUREF89 UTM sone 32

Ytre avgrensing

Punkt	Nord	Øst	Lengde[1]	Målemetode	Nøyaktighet	Radius	Merke nedsatt i	Hjelpelinje	Grensepunkttype
1	6 617 259,17	585 511,89	7,46m	Terrengmålt	13		Ikke spesifisert	Nei	Offentlig godkjent grensemerke
2	6 617 263,14	585 518,21	26,22m	Terrengmålt	13		Ikke spesifisert	Nei	Offentlig godkjent grensemerke
3	6 617 282,49	585 535,91	3,34m	Terrengmålt	13		Ikke spesifisert	Nei	Offentlig godkjent grensemerke
4	6 617 283,66	585 539,04	19,31m	Terrengmålt	13		Ikke spesifisert	Nei	Offentlig godkjent grensemerke
5	6 617 269,33	585 551,98	39,15m	Terrengmålt	13		Ikke spesifisert	Nei	Offentlig godkjent grensemerke
6	6 617 236,08	585 531,31	30,17m	Terrengmålt	13		Ikke spesifisert	Nei	Offentlig godkjent grensemerke

(1) Lengden fra punktet til neste punkt i rekken.

Om fullstendighet og nøyaktighet i utskriften:

Ambita tar forbehold om at informasjon som hentes fra Matrikkelen kan avvike fra de faktiske forhold, og at grensepunkter mv. kan mangle helt eller delvis eller være feil registrert i Matrikkelen. Ambitas kartutskrift viser arealet som er en geometrisk beregning basert på eiendommens grenselinjer. I de tilfeller grensene er markert som fiktive brukes i stedet oppgitt areal hvis dette finnes i Matrikkelen. Ambita er ikke ansvarlig for tap som oppstår som følge av feil i kartutskriften.

REGULERINGSBESTEMMELSER I TILKNYTNING TIL REGULERINGSPLAN SÆTRE NORD/PLASSOMRÅDET.

Etter kommunestyrevedtak 16.06.15 sak 45/25, endres boligområder med tillatt BYA = 20 % til BYA = 25 %.

(Reviderte planbestemmelser i h.h.t. Hurum kommunestyres vedtak i møte 27.08.91, sak 0064/91.)

PLANENS BEGRENSNING:

Disse reguleringsbestemmelsene gjelder for det området som er vist med reguleringsgrense på plankart i M:1000 datert 30.01.89., og sist revidert 25.09.91.

REGULERINGSFORMÅL:

1. Byggeområder.
2. Landbruksområdet.
3. Trafikkområdet.
4. Friområder.
5. Fareområder (Høgspentlinje).
6. Spesialområder (Frisiktsoner).
7. Fellesarealer.

1. <u>Byggeområder</u>

1.1 Boliger.

a. Grad av utnytting er i denne planen bestemt som tillatt bebygd areal, heretter forkortet tba, angitt i % av tomtens areal, i kombinasjon med angivelse av etasjetall og /eller høyde.
Byggeområder for boliger skal ha BYA 20 %. Minste ute- oppholdsareal for boligeiendommer i området B1 er 300m^2 , for de andre områdene 500m^2.

b. På flatt terreng kan boligene oppføres med inntil to etasjer (med event. Tillegg av loft). I skrånende terreng kan boligene oppføres i en etasje (med event. tillegg av loft) og underetasje.

c. I området B1kan det oppføres terasserte kjedehus. Hver enhet kan ha en etasje (med event. tillegg av loft og underetasje.

d. På hver tomt skal det pr. leilighet være plass for carport/garasje for en bil, og biloppstillingsplass for minst en bil på egen grunn. Bygningsrådet kan lempe på dette kravet for hybler eller andre småleiligheter. Garasje mindre enn 50 m^2 med utkjøring vinkelrett på vegen, kan plasseres 5,0 m fra regulert vegkant. Med utkjøring parallelt med vegen kan den plasseres 1.0 meter fra regulert vegkant. Garasjen skal være tilpasset bolighuset med hensyn til materialvalg, form og farge.

e. Mindre verksteder, lager eller lign. kan tillates innredet i boligstrøk hvor bygningsrådet finner det forenlig med plan- og bygningslovens § 78.

f. For områdene B1, B12 og B14 skal det utarbeides bebyggelsesplan i M 1:1000.

1.2. Offentlig bebyggelse

a. Område 01:Tba = 30 %
Området skal nyttes til pumpestasjon og veg fram til denne. Bebyggelsen kan oppføres i 1 etasje.

b. Området 02: Tba = 20 %
Området skal nyttes til boliger for funksjonshemmede og/eller andre grupper med særskilte boligbehov. Bebyggelsen kan oppføres i 2 etasjer med event. tillegg av loft, samt underetasje i skrånende terreng. Det skal utarbeides bebyggelsesplan for området.

2. Landbruksområder

2.1 Området L1 og 3 skal nyttes til jordbruk
2.2 eller gartneri. Bygninger som ikke er tilknyttet reguleringsformålet kan ikke oppføres. Omlegging av bekken skal gjennomføres slik at den blir lagt på nord/vestsida av de nye vegene.

2.3 Området L2 kan nyttes til oppslagsplass for tømmer i samme grad som tidligere.

3. Trafikkområder

3.1. Trafikkområdene består av offentlig kjøreveg, og offentlig gangveg.

3.2. Dimensjonerende mål og byggegrenser ved offentlig gang- og kjøreveger framgår av plankartet. Hvor byggegrense ikke framgår av kartet, blir den fastsatt av bygningsrådet i hvert enkelt tilfelle.

3.3. Teknisk etat kan, når det viser seg og være nødvendig plassere fartshumper og trafikksperrer.

4. Friområder

4.1. Friområdene omfatter F1 til og med F7, leikeareal, naturområder, Mellomdammen og Øvredammen.

4.2. I friområde kan bygningsrådet tillate oppført bygninger/anlegg som har naturlig tilknytning til friområdets bruk. Utfylling i dammene er ikke tillatt.

4.3. Eksisterende levedyktige trær skal i størst mulig grad tas vare på, og kan ikke felles uten bygningsrådets tillatelse.

4.4. Leikeplassene skal i størst mulig grad avgrenses mot kjøreveger med gjerder og/eller beplantning.

5. Fareområder (Høyspentlinje)

5.1 Langs høgspentlinjen er det avsatt byggeforbudsbelte på 32 m. Arealet som omfattes av byggeforbudsbeltet kan nyttes som del av boligtomt, friområde, etc, og tilhører grunneier.

6. Spesialområder. (Frisiktsoner)

6.1. I området mellom frisiktlinje og veiformål (frisiktsoner) skal det ved kryss eller avkjørsler være fri sikt i en høyde av 0,5 m over tilstøtende veiers planum.

7. Fellesområder

7.1. Innenfor reguleringsplanen er det satt av områder til felles avkjørsler, felles parkeringsplasser, felles lekeplasser og felles gangstier. Eieren av tomtene fellesområdene betjener, skal sørge for opparbeiding og vedlikehold.

8. Fellesbestemmelser.

8.1. Som hovedregel skal bygninger oppføres med saltak med takvinkel fra 23 – 45 grader.

Andre takformer kan tillates benyttet, dersom utforming er gjenstand for betryggende faglig/ arkitektonisk vurdering.

8.2. Nybygg må tilpasses hverandre og eksisterende bebyggelse. Bygningsrådet skal ved behandling av byggemeldinger påse at bebyggelsen harmonerer og får god form og materialbehandling. Bygningsrådet kan kreve å få ta avgjørelse om fargevalg, herunder farger på tak.

8.3. Det er ønskelig at eksisterende luftstrekk legges i grunnen ved fornyelse. Nye ledninger føres fram som jordkabler.

8.4. Fyllinger og skjæringer for vegskråninger forutsettes å kunne inngå som deler av private tomter.

8.5. Ikke bebygde arealer må gis en tiltalende utforming og behandling. Arealene må holdes ryddige.

8.6. Tørkestativ, søppeldunker, containere, avfall og lignende skal plasseres slik at de er minst mulig til sjenanse og ulempe for omgivelsene.

8.7. Eksisterende vegetasjon av verdi og terrengformer må søkes bevart.

8.8. Utbygging/fortetting i de områdene som etter planen skal ha adkomst til opprustet og ny veg, Plassen (områdene B6, B7,01 og02, samt deler av B1,B3, B4, B5, B9, B10, B11, B12 og B14), skal ikke gjennomføres før vegen er opprustet og bygd fram til Skatvedtveien.

8.9. Utbygger av områdene B6 og B7 skal gjøre beregninger av trafikkstøy fra Skatvedtveien og Riksveg 165. Dersom tiltak mot trafikkstøy er nødvendig, skal det ved utarbeiding av bebyggelseplan, planlegges støyskjermingstiltak, enten ved hjelp av

støyvoll, støyskjerm eller ved andre bygningsmessige konstruksjoner. Utgifter til eventuell støyskjerming skal dekkes av utbygger.

I medhold av plan- og bygningsloven §27 nr. 2 av 21. April 1989 nr. 7 har Hurum kommunestyret i et møte den 27.08.91., sak 0064/91, vedtatt disse reguleringsbestemmelser i tilknytting til "Reguleringsplan for Sætre Nord/Plassområdet".

Bestemmelsene (§1 - §8) er gjengitt her i samsvar med kommunestyrets vedtak.

Hurum, den 17.02.92.

Randi Maakestad
Ordfører i Hurum kommune

Sverre Wittrup
Arealplanlegger

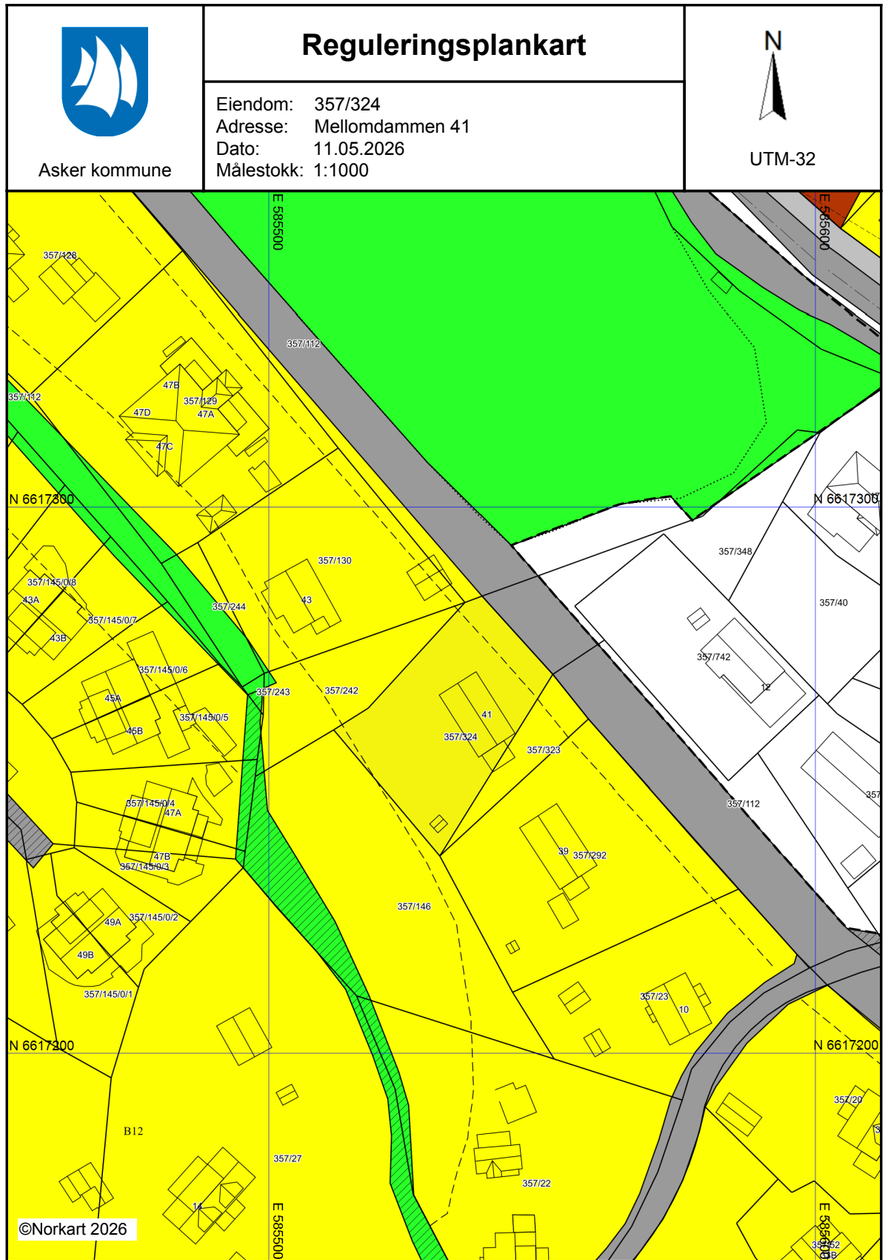

Kartet er produsert fra kommunens beste digitale kartbaser for området og inneholder viktige opplysninger om eiendommen og området omkring.
Presentasjonen av informasjon er i samsvar med nasjonal standard.
Kartet kan inneholde feil, mangler eller avvik i forhold til kravene i oppgitt standard.
Kartet kan ikke benyttes til andre formål enn det formålet det er utlevert til uten samtykke fra kommunen jf. lov om åndsverk.

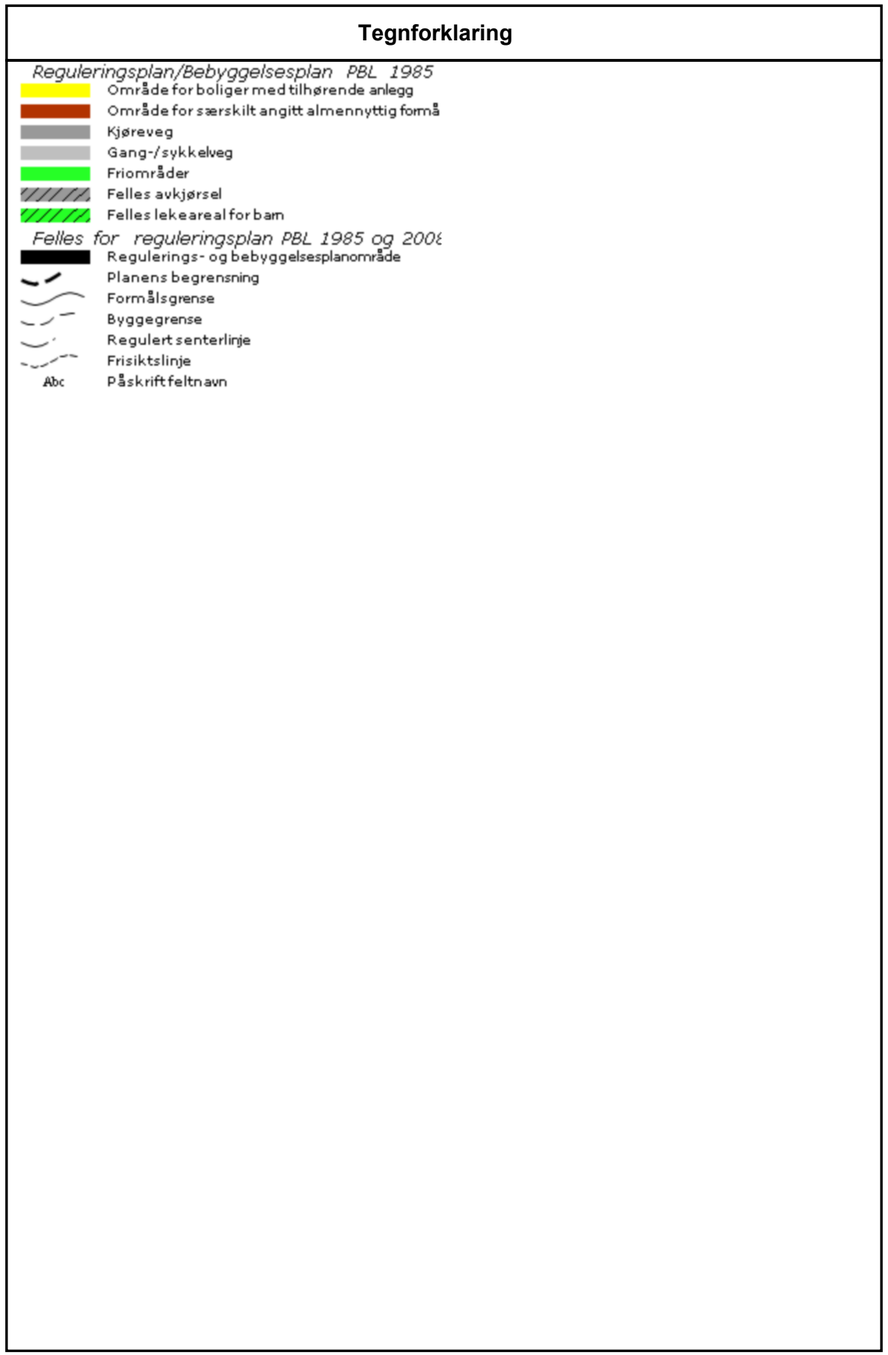

Asker kommune

Adresse: Katrineåsveien 20, 3440 RØYKEN

Telefon: 66 70 00 00

Planopplysninger

EM §6-7 Oppdragstakerens undersøkelses- og opplysningsplikt Kilde: Asker kommune

Kommunenr.	3203	**Gårdsnr.**	357	**Bruksnr.**	324	**Festenr.**		**Seksjonsnr.**	
Adresse	Mellomdammen 41, 3475 SÆTRE								

Opplysningene omfatter gjeldende planer og pågående planarbeid for eiendommen. Nærmere opplysninger om den enkelte plan med dokumenter, mindre endringer, etc finnes på internett, se lenker under. Oppgitte delarealer viser planinformasjon på eiendommen.

Det tas forbehold om riktigheten eller fullstendigheten av opplysningene i dette dokumentet. Det kan ikke rettes krav som følge av at disse opplysningene benyttes som grunnlag for beslutninger.

Plantyper med treff

- Kommuneplaner
- Reguleringsplaner
- Kommuneplaner under arbeid

Plantyper uten treff

- Kommunedelplaner
- Reguleringsplaner under bakken
- Reguleringsplaner under arbeid
- Reguleringsplaner under arbeid i nærheten
- Bebyggelsesplaner over bakken
- Midlertidige forbud
- Kommunedelplaner under arbeid
- Reguleringsplaner over bakken
- Reguleringsplaner bunn
- Bebyggelsesplaner
- Bebyggelsesplaner under bakken

Kommuneplaner

Besøk kommunens hjemmeside for mer informasjon.

Id	2020100
Navn	Kommuneplan for Asker 2023 - 2035
Plantype	Kommuneplanens arealdel
Status	Endelig vedtatt arealplan
Ikrafttredelse	13.06.2023
Bestemmelser	- https://www.arealplaner.no/3203/dokumenter/15388/2020100_Bestemmelser_oppdatert_06_05_2025.pdf
Delarealer	**Delareal** 27 m^2 **KPAngittHensyn** Bevaring naturmiljø **KPHensynsonenavn** H560_1
	Delareal 911 m^2 **BestemmelseOmrådenavn** #9 Nullvekst sør **KPBestemmelseHjemmel** byggegrenser, utbyggingsvolum og funksjonskrav
	Delareal 911 m^2 **BestemmelseOmrådenavn** #7 Prio. vekstområde **KPBestemmelseHjemmel** byggegrenser, utbyggingsvolum og funksjonskrav

Delareal	911 m^2
Arealbruk	Boligbebyggelse,Framtidig
Områdenavn	SÆ4

Kommuneplaner under arbeid

Besøk kommunens hjemmeside for mer informasjon.

Id	2020100
Navn	Kommuneplan for Asker 2023 - 2035
Status	Endelig vedtatt arealplan
Plantype	Kommuneplanens arealdel

Reguleringsplaner

Besøk kommunens hjemmeside for mer informasjon.

Id	06282131
Navn	Del av Sætre nord / Plassområdet
Plantype	Eldre reguleringsplan
Status	Endelig vedtatt arealplan
Ikrafttredelse	27.08.1991
Bestemmelser	- https://www.arealplaner.no/3203/dokumenter/9756/06282131_Bestemmelser.pdf
Delarealer	**Delareal** 911 m^2 **Formål** Boliger

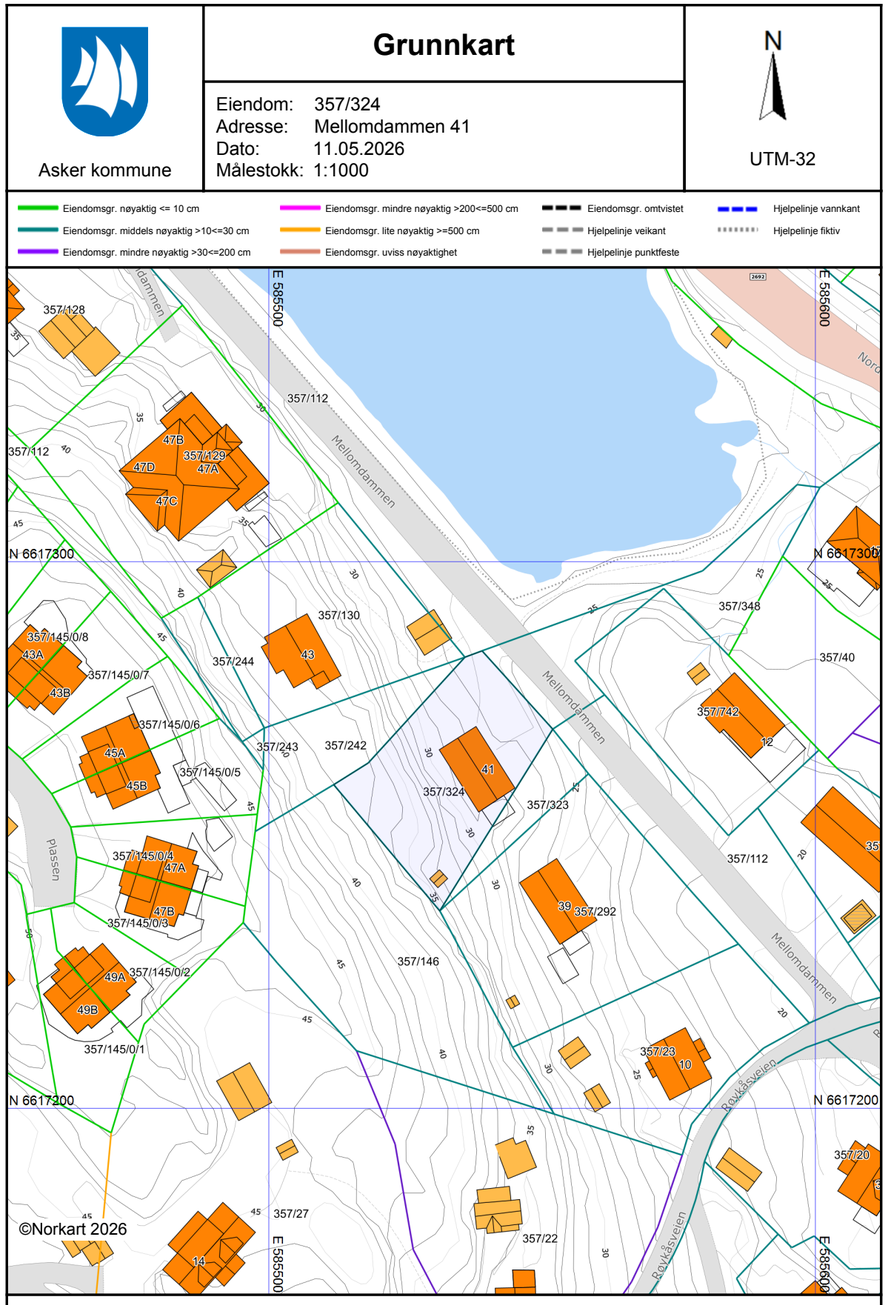

Det tas forbehold om at det kan forekomme feil, mangler eller avvik i kartet. Spesielt gjelder dette usikre eiendomsgrenser. Dette kartet kan ikke brukes som erstatning for situasjonskart i byggesaker.

Asker kommune

Ledningskart

Eiendom: 357/324
Adresse: Mellomdammen 41
Dato: 11.05.2026
Målestokk: 1:1000

N

UTM-32

Vannledning
Spillvannsledning
Overvannsledning
Avløp felles
Kum
Sluk
Hydrant

Kartet viser kommunale ledningstraseer (vann og avløp) der dette finnes. Private stikkledninger tegnes der disse er registrert. Informasjon hentes fra kommunens digitale ledningskartverk.

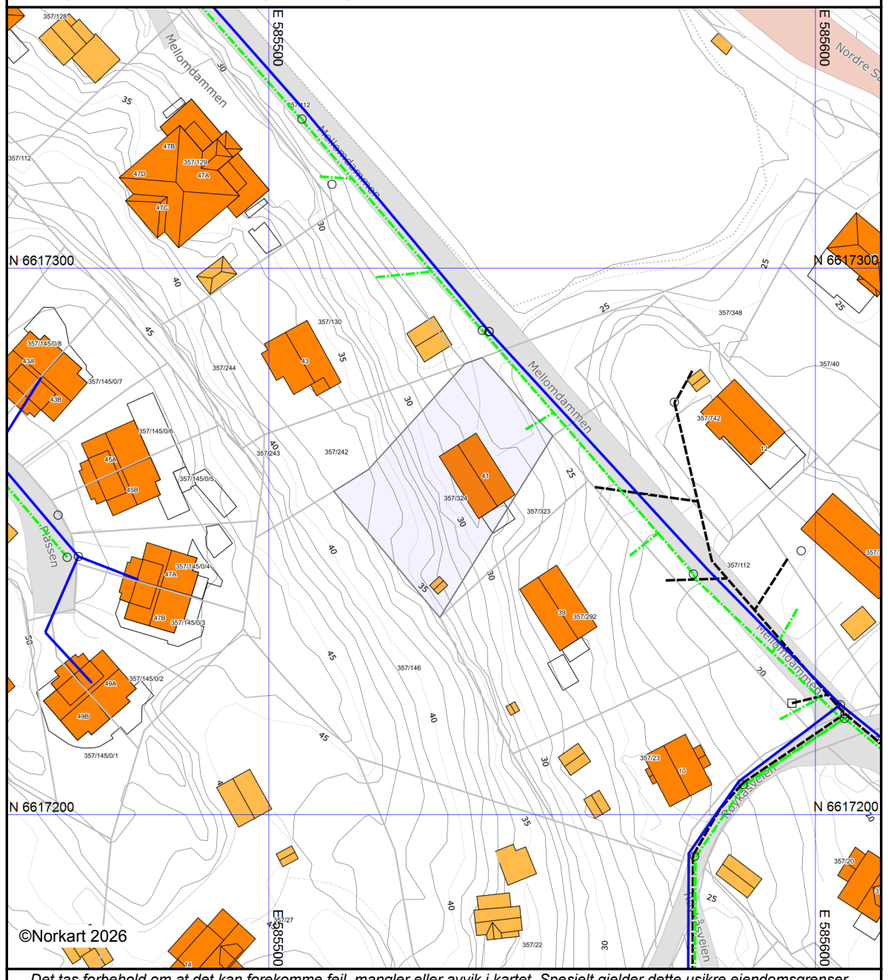

Det tas forbehold om at det kan forekomme feil, mangler eller avvik i kartet. Spesielt gjelder dette usikre eiendomsgrenser. VA-ledninger kan være tegnet parallellforskjøvet og mange private ledninger mangler i kartet. Dette kartet kan ikke brukes som erstatning for situasjonskart i byggesaker.

Utskriftsdato: 11.05.2026

Vegstatuskart for eiendom 3203 - 357/324//

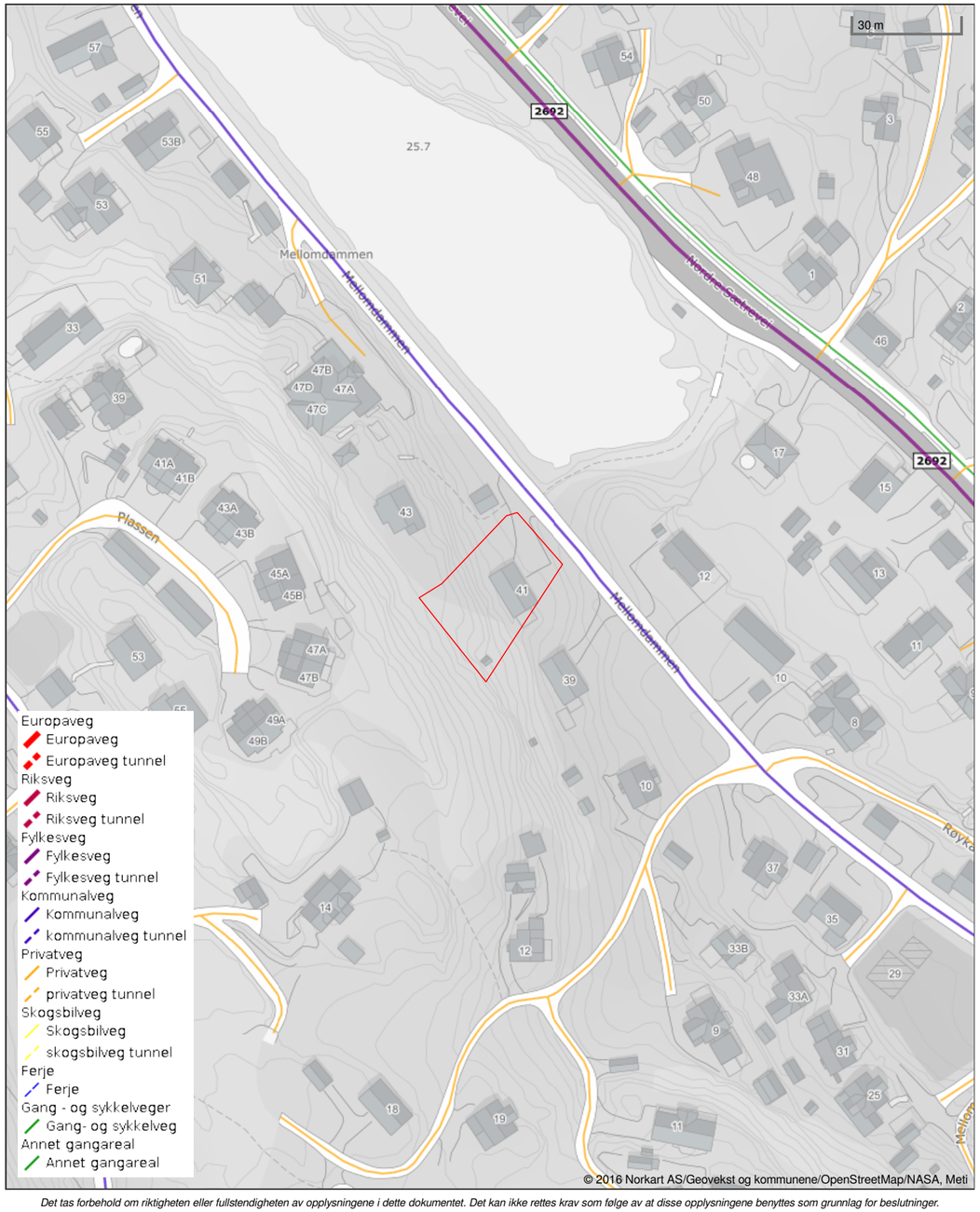

Det tas forbehold om riktigheten eller fullstendigheten av opplysningene i dette dokumentet. Det kan ikke rettes krav som følge av at disse opplysningene benyttes som grunnlag for beslutninger.

Utskriftsdato: 11.05.2026

Oversiktskart for eiendom 3203 - 357/324//

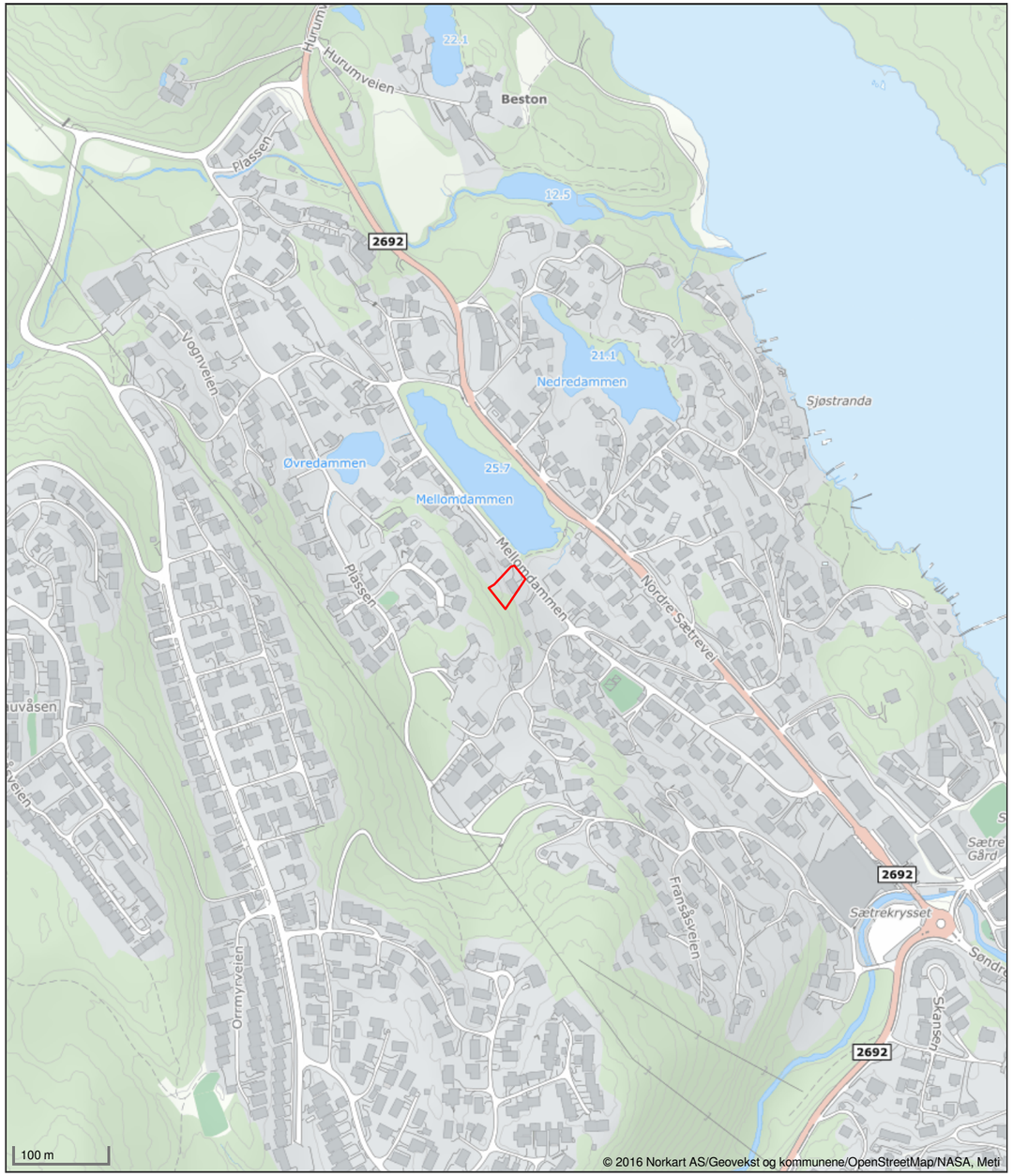

Det tas forbehold om riktigheten eller fullstendigheten av opplysningene i dette dokumentet. Det kan ikke rettes krav som følge av at disse opplysningene benyttes som grunnlag for beslutninger.

Asker kommune

Postadresse: Katrineåsveien 20, 3440 Røyken
Telefon: 66 70 00 00
post@asker.kommune.no

Dato: 13.05.2026

MEGLEROPPLYSNINGER

Gnr:	**357**	Bnr:	**324**	Fnr:		Snr:	
Adresse:	**Mellomdammen 41, 3475 SÆTRE**						

Avtaler og priser for husholdningsrenovasjon:
https://www.asker.kommune.no/avfall-og-gjenvinning/renovasjonsgebyr/

Priser og beregninger for vann og avløp:
https://www.asker.kommune.no/vann-og-avlop/priser-og-beregninger/

Vann/avløp

Har eiendommen vannmåler?	Ja ☒	Nei ☐
Hvis nei, antall m3 pr. år:		
Sameie:		☐
Ikke tilknyttet:		☐

Asker kommune tar forbehold om at informasjonen kan inneholde feil eller mangler. Eventuelle slike feil/mangler vil ikke medføre erstatningsansvar for kommunen.

IN DUPLO

BRUKSTILLATELSE

Bygningslovens § 99, nr. 2 og 3

Herr Yngvar Andersen

3475 SÆTRE

Etter besiktigelse foretatt den 5/2-74 gis herved midlertidig brukstillatelse av polighus på eiendommen g.nr. 57 br.nr. 146.

Merknader:

Leilighet: Utgangsdør fra stue må holdes sikret inntil terrenget utenfor blir oppfylt. Trapp må ha håndlist på begge sider.

Loft: Det gjenstår isolering av kanaler fra bad/W.C. m.v.

Kjeller: Det gjenstår inns. dører, innredning og el. belysn. i boder, noe puss vegger, gulvbelegg og el. belysn. i hobbyrom, noe kledning vegg i bod fra hall. I garasje må det sørges for tilfredsstillende avtrekk ved gulv.

Utvendig: Det gjenstår utkastere på nedløpsrør, noe gjenfylling og planering.

Gjenstående arbeider må utføres snarest og ferdigbesiktigelse avholdt innen 1/5-74.

Tofte den 6. febr. 1974

HURUM INGENIØRKONTOR

Nr. 2287. Enerett Sem & Stenersen A/S, Oslo 9.66

Asker kommune

Postadresse: Katrineåsveien 20, 3440 RØYKEN
Telefon: 66 70 00 00
E-post: post@asker.kommune.no

Dato: 13.05.2026

MEGLEROPPLYSNINGER

1800 Vei, vann og avløp

Gnr:	357	Bnr:	324	Fnr:		Snr:	
Adresse:	**Mellomdammen 41, 3475 SÆTRE**						

Vegadkomst

Ankomst fra	Offentlig veg ☒ Via privat stikkvei ☐	Privat veg ☐	Ingen vegadkomst ☐
Merknad:			

Tilkobling til vann og avløp

Tilknyttet offentlig vann via privat stikkledning?	Ja ☒	Nei ☐
Hvis nei, merknad:		

Tilknyttet offentlig avløp via privat stikkledning?	Ja ☒	Nei ☐
Hvis nei, merknad:		

Asker kommune tar forbehold om at informasjonen kan inneholde feil eller mangler. Eventuelle slike feil/mangler vil ikke medføre erstatningsansvar for kommunen.

Nabolagsprofil

Mellomdammen 41 - Nabolaget Sætre nord - vurdert av 43 lokalkjente

Nabolaget spesielt anbefalt for

- Familier med barn
- Etablerere
- Husdyreiere

Offentlig transport

Dammen Linje 250, 250N, 255E, 261	2 min 0.2 km
Sætre bussterminal/sentrum Totalt 8 ulike linjer	6 min 0.5 km
Bergholmen brygge Linje Drøbak - Oscarsborg - Bergholm...	8 min 4.9 km
Sundbrygga Totalt 2 ulike linjer	12 min 9.5 km
Røyken stasjon Linje L1	16 min 13.3 km

Skoler

Sætre skole (1-7 kl.) 281 elever, 14 klasser	17 min 1.5 km
Sætre ungdomsskole (8-10 kl.) 224 elever, 18 klasser	4 min 2.1 km
Røyken videregående skole 820 elever	17 min 11.5 km
Frogn videregående skole 426 elever	16 min 13.4 km

Ladepunkt for el-bil

Nordre Sætre Vei	5 min

Opplevd trygghet

Veldig trygt 92/100

Naboskapet

Godt vennskap 73/100

Kvalitet på skolene

Bra 64/100

Aldersfordeling

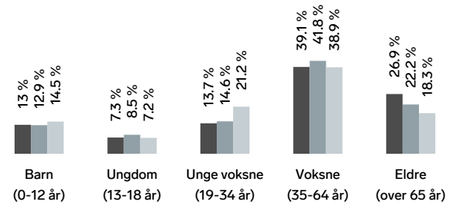

Område	Personer	Husholdninger
Sætre nord	1 800	805
Sætre	3 916	1 741
Norge	5 425 412	2 654 586

Barnehager

Slingrebekken barnehage (0-5 år) 75 barn	6 min 2.7 km
Spiren barnehage (1-5 år) 29 barn	5 min 3.4 km
Espira Årosfjellet barnehage (1-5 år) 66 barn	6 min 3.9 km

Dagligvare

Coop Extra Sætre Post i butikk, PostNord	6 min 0.5 km
Kiwi Sætre	7 min

FINN Innholdet i nabolagsprofilen er hentet fra ulike datakilder, og feil eller mangler kan forekomme. Vurderinger og sitater er innhentet på web og gir uttrykk for hvordan naboene vurderer nabolaget. FINN.no AS kan ikke holdes ansvarlig for feil/mangler i profilen. Copyright © Finn.no AS 2026

Primære transportmidler

1. Egen bil
2. Buss

Turmulighetene

Nærhet til skog og mark 97/100

Støynivået

Lite støynivå 94/100

Trafikk

Lite trafikk 90/100

Sport

Sætre skole Ballspill	17 min 1.5 km
Sætrehallen Aktivitetshall, ballspill, sandhåndball	21 min 1.8 km
Trento Hurum/Røyken	23 min
Røykenbadet (treningssenter)	16 min

Boligmasse

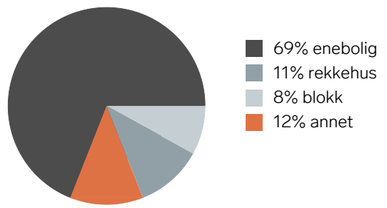

«Rolig nabolag med flott utsikt og nære marka.»

Sitat fra en lokalkjent

Varer/Tjenester

Sætre Nærsenter	7 min
Boots apotek Sætre	7 min

Aldersfordeling barn (0-18 år)

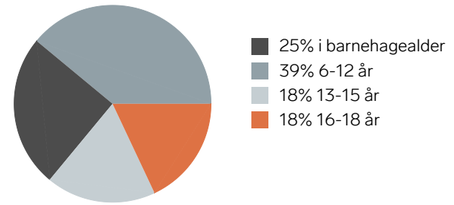

Familiesammensetning

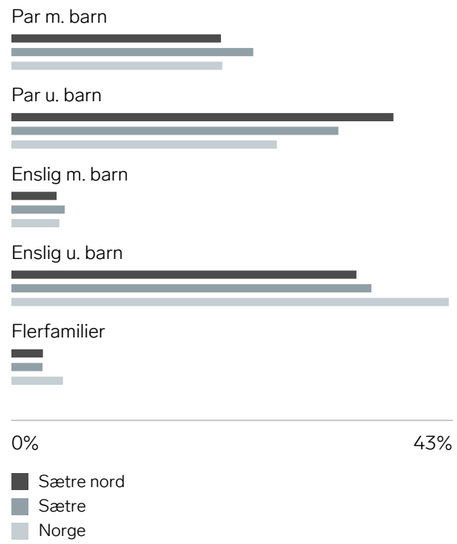

Sivilstand

		Norge
Gift	40%	33%
Ikke gift	43%	54%
Separert	11%	9%
Enke/Enkemann	5%	4%

FINN Innholdet i nabolagsprofilen er hentet fra ulike datakilder, og feil eller mangler kan forekomme. Vurderinger og sitater er innhentet på web og gir uttrykk for hvordan naboene vurderer nabolaget. FINN.no AS kan ikke holdes ansvarlig for feil/mangler i profilen. Copyright © Finn.no AS 2026



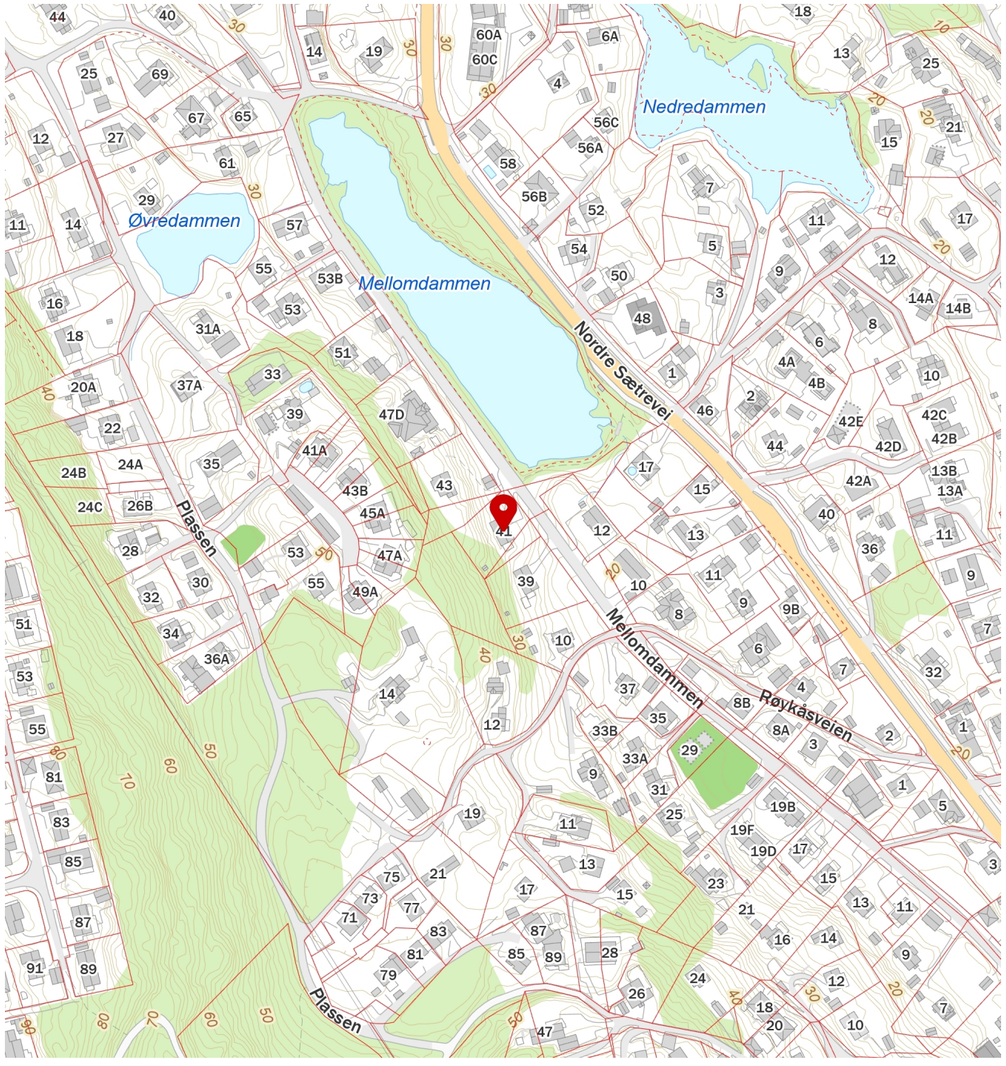

FINN Innholdet i nabolagsprofilen er hentet fra ulike datakilder, og feil eller mangler kan forekomme. Vurderinger og sitater er innhentet på web og gir uttrykk for hvordan naboene vurderer nabolaget. FINN.no AS kan ikke holdes ansvarlig for feil/mangler i profilen. Copyright © Finn.no AS 2026



Gjensidige tilbyr tre ulike pakkeløsninger:

HUS

Pakken inneholder:

- **Boligkjøperforsikring** juridisk hjelp ved feil og mangler (kan beholdes opptil 5 år).

Forsikringer fra Gjensidige:

- **standard husforsikring** med mulighet til å oppgradere til Hus Pluss mot et tillegg.
- **Innbo Pluss** – dekker også skader ved flytting.
- **renteforsikring** – dekker boliglånsrente på nåværende bolig, hvis salget tar tid.

22 990,-

LEILIGHET

Pakken inneholder:

- **Boligkjøperforsikring** juridisk hjelp ved feil og mangler (kan beholdes opptil 5 år).

Forsikringer fra Gjensidige:

- **Innbo Pluss** – dekker også skader ved flytting.
- **renteforsikring** – dekker boliglånsrente på nåværende bolig, hvis salget tar tid.

Andel/Aksje: 10 990,-

Selveier: 12 990,-

HYTTE

Pakken inneholder:

- **Boligkjøperforsikring** juridisk hjelp ved feil og mangler (kan beholdes opptil 5 år).

Forsikringer fra Gjensidige:

- **standard hytteforsikring** med mulighet til å oppgradere til Hytte Pluss mot et tillegg.
- **Innbo Hytte Pluss** – dekker uhell i fritidsboligen.
- dekning for råte, skade-innsekter, mus og rotter.

19 900,-

Prisen for pakkene gjelder for ett år og betales av megler i forbindelse med oppgjøret av den nye boligen. Forsikringene **fornyes automatisk** etter det første året og du får beskjed om ny pris ca. 35 dager før den årlige fornyelsen.

Boligkjøperforsikring leveres av forsikringsselskapet Hiscox, med skadebehandling via Sedgwick.

HISCOX sedgwick

Har du spørsmål kan du kontakte oss på telefon **915 03 100** eller sende en e-post til boligkjoperpakken@gjensidige.no.

Skann QR-koden for å lese mer om Boligkjøperpakken.

Forsikringspakken tilbys kun av eiendomsmegleren som foretar salget av eiendommen, og kan kun kjøpes av privatpersoner. Boligkjøperforsikringen gjelder fra kontraktsmøte (maks 6 mnd. før overtakelse), mens de andre forsikringene gjelder fra du overtar boligen.

Horisontaltdelte tomannsboliger og rekkehus kan kun kjøpe leilighetspakken. Dersom det er behov for egen bygningsforsikring, må du kontakte Gjensidige. Boligkjøperpakkene kan ikke tilbys ved totalrenoveringsobjekter eller boliger over 500 kvm. Dersom du ikke kan eller ønsker å kjøpe en av boligkjøpespakkene, kan du velge å kjøpe boligkjøperforsikring som et enkeltstående produkt. Kontakt eiendomsmegleren for mer informasjon.

Eiendomsmegler sender Gjensidige informasjonen som er nødvendig for å inngå avtalen. Kontaktopplysningene dine kan brukes til å sende deg informasjon og markedsføring fra Gjensidige. Du kan reservere deg mot markedsføring på gjensidige.no eller ved å kontakte oss direkte.



Boligkjøperforsikring gir deg ekstra trygghet når du kjøper bolig. Du får juridisk hjelp hvis du oppdager feil og mangler ved boligen utover det du kunne forvente ut fra salgsdokumentene og andre salgsopplysninger, eller hvis det er gitt uriktige opplysninger som har påvirket kjøpet ditt. Boligkjøperforsikringen gir deg også ved behov juridisk rådgivning, advokathjelp og bistand gjennom rettsapparatet.

Boligkjøperforsikringen leveres av Hiscox, med Sedgwick som skadebehandler, og formidles gjennom Gjensidige.

Når og hvor kjøper du forsikringen?

Boligkjøperforsikringen kjøpes fra eiendomsmegleren som foretar salget av boligen du kjøper. Forsikringen kan kjøpes av privatpersoner, og gjelder fra kontraktsmøtet. Den opphører automatisk etter fem år.

Pris

Prisen gjelder for fem år og avhenger av hvilken type bolig du kjøper. Beløpet legges automatisk inn i oppgjøret for din nye bolig, slik at du ikke mottar en egen faktura på denne, men betaler sammen med den resterende kjøpesummen og omkostningene.

• Leilighet og rekkehus med andels- eller aksjenummer	**kr 8 900,-**
• Leilighet og rekkehus med seksjonsnummer	**kr 11 900,-**
• Rekkehus med eget gnr./bnr.	**kr 18 500,-**
• Enebolig, fritidsbolig, tomannsbolig, tomt	**kr 18 500,-**

Spørsmål

Har du spørsmål om Boligkjøperforsikringen, kan du kontakte oss på telefon **915 03 100** eller lese mer på gjensidige.no/forsikring/boligkjoperforsikring.



På vei mot drømmeboligen?
Vi finansierer veien dit!

Få hjelp til å realisere drømmen med skreddersydde låneløsninger, konkurransedyktige betingelser og personlig rådgivning. Vi holder til i Asker og er tilgjengelige for å hjelpe deg. Ta kontakt for en uforpliktende prat – vi hjelper deg hele veien hjem!

Ann Lisbeth D. Fludal
Kunderådgiver
annlisbeth@oest.no
45 87 70 26

Geir Arne Thrana
Kunderådgiver
geir.arne@oest.no
99 29 70 30



Senka Bratic-Botonjic
Kunderådgiver
senka@oest.no
47 48 55 90



Terje Torp
Avd. banksjef
terje@oest.no
90 94 45 85

SPAREBANKEN ØST | Nærmere folk flest

Forbrukerinformasjon om budgivning



Sist oppdatert med virkning fra 1. juli 2025, i forbindelse med ikrafttredelse av endringer i eiendomsmeglingsloven.

Informasjonen er utarbeidet av Forbrukerrådet, Advokatforeningen ved Lovutvalget for eiendomsmegling, Eiendom Norge og Norges Eiendomsmeglerforbund, på grunnlag av bl.a. eiendomsmeglingsloven § 6-8.

Nedenfor gis en oversikt over de retningslinjer som anbefales ved budgivning på eiendommen. Avslutningsvis gis også en kort oversikt over de viktigste rettsreglene tilknyttet budgivning.

Før det legges inn bud på eiendommen oppfordres budgiver til å sette seg inn i all relevant informasjon om eiendommen, herunder salgsoppgave og tilstandsrapport.

GJENNOMFØRING AV BUDGIVNING:

1. Alle bud skal inngis skriftlig til megler, som formidler disse videre til selger. Med skriftlige bud menes også elektroniske meldinger som e-post og SMS når informasjonen i disse er tilgjengelig også for ettertiden. Kravet til skriftlighet gjelder også budforhøyelser, og motbud (bud fra selger), aksept eller avslag fra selger. Før formidling av bud til selger skal megler innhente gyldig legitimasjon og signatur fra budgiver. Kravet til legitimasjon og signatur er oppfylt for budgivere som benytter e-signatur som f.eks. BankID eller MinID.

2. Et bud bør inneholde eiendommens adresse (eventuelt gnr/bnr), kjøpesum, budgivers kontaktinformasjon, finansieringsplan, akseptfrist, overtakelsesdato og eventuelle forbehold som for eksempel usikker finansiering, salg av nåværende bolig ol. Normalt vil ikke et bud med forbehold bli akseptert før forbeholdet er avklart. Konferer gjerne med megler før bud inngis.

3. Megler skal legge til rette for en forsvarlig avvikling av budrunden. I forbrukerforhold (dvs. der selger er forbruker) skal megleren ikke formidle bud med kortere akseptfrist enn kl. 12.00 første virkedag etter siste annonserte visning. Etter denne fristen bør budgivere ikke sette en kortere akseptfrist enn at megler har mulighet til, så langt det er nødvendig, å orientere selger, budgivere og øvrige interessenter om bud og forbehold. Dersom bud inngis med en frist som åpenbart er for kort til at megleren kan avvikle budrunden på en forsvarlig måte som sikrer selger og interessenter et tilstrekkelig grunnlag for sine handlingsvalg, vil megler fraråde budgiver å stille slik frist.

4. Megler skal ikke formidle bud med forbehold om at budet eller forbehold i budet skal holdes skjult (hemmelig) for andre budgivere og interessenter.

5. Megleren vil uoppfordret gi sin vurdering av det enkelte bud overfor selger, når budet er gitt innenfor fristene i punkt 3.

6. Megleren skal, så langt det er nødvendig og mulig, holde budgiverne skriftlig orientert om mottatte bud, herunder budets størrelse, forbehold og akseptfrist. Megler skal så snart som mulig bekrefte skriftlig overfor budgivere at budene deres er mottatt. For øvrig vil megler, på forespørsel fra andre, opplyse om aktuelle bud på eiendommen, herunder relevante forbehold.

7. Kopi av budjournal skal gis til kjøper og selger uten ugrunnet opphold etter at handel er kommet i stand. Dersom det er viktig for budgiver å bevare sin anonymitet, bør budet formidles gjennom fullmektig.

8. Etter at handel har kommet i stand, eller dersom en budrunde avsluttes uten at handel er kommet i stand, kan en budgiver kreve kopi av budjournalen i anonymisert form.

VIKTIGE AVTALERETTSLIGE FORHOLD:

1. Det eksisterer ingen angrerett ved salg/kjøp av fast eiendom.

2. Når et bud er inngitt til megler og innholdet i budet er formidlet til selger (slik at selger har fått kunnskap om budet), kan budet ikke kalles tilbake. Budet er da bindende for budgiver frem til akseptfristens utløp, med mindre budet før denne tid avslås av selger eller budgiver får melding om at eiendommen er solgt til en annen. Man bør derfor ikke gi bud på flere eiendommer samtidig dersom man ikke ønsker å kjøpe flere enn en eiendom.

3. Selger står fritt til å forkaste eller akseptere ethvert bud, og er for eksempel ikke forpliktet til å akseptere høyeste bud.

4. Når en aksept av et bud har kommet frem til budgiver innen akseptfristens utløp er det inngått en bindende avtale.

5. Husk at et eventuelt bud fra selger til kjøper (såkalte «motbud»), avtalerettslig er et bindende tilbud som medfører at det foreligger en avtale om salg av eiendommen dersom budet i rett tid aksepteres av kjøper.

FORBRUKERRÅDET · Norges Eiendomsmeglerforbund · EIENDOM NORGE · Advokatforeningen

KJØPETILBUD

Undertegnede gir med dette følgende kjøpetilbud på eiendommen:

Budets størrelse: Kr. _____
+ omkostninger (tinglysningsgebyrer, dokumentavgift m.v. beskrevet i salgsoppgaven)

Kjøpet vil bli finansiert slik:

Långiver: _____ Kontaktperson og tlf.nr:_____ kr_____

Egenkapital:_____ Kontaktperson og tlf.nr:_____ kr_____

Egenkapitalen består av: ☐ Salg av nåværende bolig eller annen fast eiendom

☐ Disponibelt kontantbeløp (bankinnskudd)

Eventuelle forbehold (f.eks. finansiering, salg av egen bolig, etc.):_____

_____

Ønsket overtagelsesdato:_____

Nærværende bud er bindende for undertegnede frem til og med: dato:_____kl:_____
(Budet er bindende til kl 16.00 ovennevnte dato dersom ikke annet klokkeslett er angitt).

Undertegnede er kjent med følgende:

- budgiver er selv ansvarlig for, og må forsikre seg om, at budet er kommet frem til megler og til hans kunnskap innen gjeldende tidsfrister
- inngitt kjøpetilbud kan ikke trekkes tilbake og hvis budet aksepteres, er det inngått en bindende avtale
- selger kan når som helst avslå eller akseptere et hvilket som helst bud, uten nærmere begrunnelse
- selger og megler forutsetter at budgiver har gjort seg kjent med eiendommen gjennom mottatt salgsoppgave med vedlegg og besiktigelse
- budjournal med alle bud fremlegges kjøper etter budaksept, jfr. eiendomsmeglingsforskriftens § 6-4

Se for øvrig vedlagte forbrukerinformasjon om budgivning.

Navn:_____ Navn:_____

Fødselsnr:_____ Fødselsnr_____

Adr:_____ Adr:_____

Postnr:_____ Sted:_____ Postnr:_____ Sted:_____

Mobil:_____ Tlf:_____ Mobil:_____ Tlf:_____

E-post:_____ E-post:_____

Dato:_____ Dato:_____

Sign:_____ Sign:_____

SÆTRE - Prisreduksjon! Asker/Sætre - Enebolig med barnevennlig og sentral beliggenhet. Kort gangavstand til sentrum.





Vegard Graff
Eiendomsmegler MNEF

Nordre Sætrevei 4, 3475 Sætre
97165697
vegard@fremeiendomsmegling.no