Velkommen til visning!



ÅROS Grønnliveien 36

frem eiendomsmegling



Frem overlent eiendoms megling

Type bolig:	Enebolig
Eierform:	Selveier
Soverom:	4
BRA-i	284,0 m2
Total BRA	284,0 m2
Byggeår	1965
Tomt	1890































Frem
overlent
eiendoms
megling





Frem
overlent
eiendoms
megling



























Grønnliveien 36, 3474 ÅROS

Enebolig - 1. Etasje



Anticimex

Planskissen er ikke i målestokk.
Oppgitte mål er innvendig og kan ikke betraktes som eksakte. Det tas ikke ansvar for evt. feil.
Planskisse er utarbeidet av Anticimex. Alle rettigheter ved bruk av planskisse tilhører Anticimex.

Grønnliveien 36, 3474 ÅROS

Enebolig - Underetasje



Ordernr. 15084949

Anticimex

Planskissen er ikke i målestokk.
Oppgitte mål er innvendig og kan ikke betraktes som eksakte. Det tas ikke ansvar for evt. feil.
Planskisse er utarbeidet av Anticimex. Alle rettigheter ved bruk av planskisse tilhører Anticimex.

Preben von Malchus

Det å selge bolig er en viktig avgjørelse de fleste gjør i livet. Det er mange ting du trenger å tenke på, og mang ting du trenger råd til.
Jeg er utdannet eiendomsmegler og er medlem i Norges eiendomsmeglerforbund-MNEF. Jeg begynte å jobbe med salg av eiendommer i 1988. Den erfaringen som jeg har opparbeidet gjennom disse årene, deler jeg gjerne med deg slik at du får de riktige tipsene når det gjelder: styling, foto og markedsføring. Kort sagt, få eiendommen din til å fremstå som mest mulig attraktiv. Vi vet at dette gir deg som selger best pris.
Jeg er født, oppvokst og bosatt i området, slik at jeg er meget godt kjent i hele nye Asker. Vi vet at kunnskap om nærområdet er med på å "selge inn" boligen til potensielle kjøpere. De vil vite hvor skolene ligger, hvor er turmulighetene, hvordan er offentlig kommunikasjon osv.
Om du vurderer å selge eller ønsker en verdivurdering av boligen din så ta kontakt.



ÅROS - Stor enebolig med dobbel garasje og romslig tomt, solrikt og meget barnevennlig







Adresse:	Grønnliveien 36 3474 Åros
Eiendomstype:	Enebolig (Selveier)
	Tomt: Eiertomt
Arealer:	BRA-i: 284,0 kvm
	Total BRA: 284,0 kvm
Prisantydning:	5 980 000,- + omk
Megler:	Preben von Malchus +4799547700
	Katharina Bråten +4795180387
Eier/Selger:	Arild Kvåvik og Laila Ringdal Hansen
Matrikkel:	GNR 254, BNR 61 i Asker kommune
Oppdragsnr.	8260161

STANDARD
Boligen er oppusset av dagens eiere, de har bla lagt flere nye gulver med laminat, de fleste rom er nymalt og de har montert ny varmepumpe i stuen, hele huset er nybeiset utvendig, soverom i U-etg er radonsikret. Kjøkkeninnredning med profilerte fronter, benkeplater av laminat og fliser mellom kjøkkenbenk og overskap. Flislagt bad/wc i 1 etg m badekar og varme i gulv. Badstue i tilknytning til bad i underetasjen + ekstra bad, Utgang fra peisestuen til nordøstvendt overbygget terrasse på ca. 17 m2.
Det er stort sett fliser, parkett, vinyl og laminat på gulver, vegger er en kombinasjon av strie, tapet og malte vegger.

BYGGEMÅTE
Bolig oppført i 1965. Grunnmur av lettklinkerblokker/murkonstruksjoner. Bygget er oppført med støpt gulv mot grunn. Yttervegger i en kombinasjon av tre og murkonstruksjoner. Utvendige fasader er kledd med både liggende og stående trekledning. Utvendige fasader av murpuss. Etasjeskillere av mur- og trekonstruksjoner. Saltak i trekonstruksjoner. Yttertak er belagt med takplater av metall. Ytterdører med karmer av tre. Vinduer med karmer av tre. Balkongdør og balkongskyvedør med karmer av tre.

AREALER
Totalt bruksareal: 284,0 m²
- BRA-i: 284,0 m²

BRA i 1. etasje: 163 kvm
BRA i U-etasje: 121 kvm

I tillegg kommer TBA (terrasse-/balkongareal): 17,0 m²

Garasje:
BRA-e 1.etasje: 37 kvm

Frittstående bod:
BRA-2 1.etasje: 10 kvm
Samt frittstående drivhus på ca 10 kvm.

INNHOLDSBESKRIVELSE
Innholdsrik enebolig over to etasjer bestående av:
Underetasje/kjeller med entré, kjellerstue, gang, hobbyrom, vaskerom, badstue, 1 soverom, to bad og tre boder.
1.etasje med entré, gang, toalettrom, kjøkken, bad, spisestue, stue, peisestue, trapperom og 3 (4) soverom.

I tillegg har eiendommen en frittstående dobbeltgarasje med leddporter og en frittstående bod, samt drivhus Det er stor lagerplass under hele garasjen. (lav takhøyde)

Noen av boligens kvaliteter:

- Tomten grenser i øst mot stort friareal
- Stor tomt på 1890 kvm.
-Drivhus
- Nye innerør i avløp, utført av Olimb.

- Stor barnevennlig tomt
- Stort hus med mange muligheter
- Villaområde fra 1965-1970 med store tomter og godt med luft mellom husene.

OPPVARMING
Pr. i dag er oppvarmingen strøm og ved, det er montert ny varmepumpe i 2025 som er plassert i stuen, det er også vedovn i spisestue og åpen peis i kjellerstue.
Dersom rom for varig opphold ikke har vegg- eller fastmonterte varmekilder ved visning følger dette heller ikke med.

Eiendommen har nedgravd parafintank, og fra 01.01.2020 er det ulovlig å fyre med fossilt brensel. Dagens eier har sjekket med kommunen og hun har fått til svar at denne tanken er godkjent, selv om de ikke har hatt den i bruk. Alternativt tømmes/spyles/plomberes. Kjøper overtar risikoen og ansvaret for dette. For mer informasjon og støtteordninger, se www.enova.no.

ENERGIMERKING
Energiattest med energimerke Oransje og energikarakter E kan fås ved henvendelse til megler.

ELEKTRISK ANLEGG
Vannrør av kobber fra byggeår, 1977, 1986, 2004 og ukjent årstall. Hovedstoppekran er plassert på vaskerom. Avløpsrør av plast og støpejern fra byggeår, 1977, 1986, 2004 og ukjent årstall. Stakeluke er plassert på vaskerom. Varmtvannsbereder fra Oso på 198 liter produsert år 2015. Luft til luft varmepumpe fra 2025 plassert i stuen.

Det gjøres oppmerksom på at en tilstandsrapport kun inneholder en forenklet kontroll av det elektriske anlegget, og at megler ikke har innhentet særskilte opplysninger om det finnes pålegg fra E.Verk på eiendommen.

TILSTANDSRAPPORT
Selger har i forbindelse med salget innhentet en tilstandsrapport. Rapporten er en teknisk gjennomgang av boligen og angir eventuelle byggetekniske avvik, samt kostnadsoverslag for eventuelle oppgraderinger. Tilstandsrapporten og selgers egenerklæring er en del av denne salgsoppgaven og må leses nøye av interessenter før det legges inn bud. Kjøper anses kjent med de opplysninger som tydelig gis i en offentlig godkjent tilstandsrapport, og kan følgelig ikke reklamere på belyste forhold. Vi vil gjøre spesielt oppmerksom på viktigheten av å lese igjennom rapportens TGIU (tilstandsgrad ikke undersøkt), samt TG2 og TG3 som angir avvik fra normal slitasje, høy alder, bygningsdel som må utbedres, og lignende. Det følgende er hentet fra den bygningssakkyndiges beskrivelse av boligen:

Følgende bygningsdeler har fått TG2 (vesentlig avvik) i tilstandsrapporten:

Våtrom - Bad 1. etasje:
- Fallforhold rundt sluk: Gulvet i sluksonen er tilnærmet flatt. Foreslått tiltak er lokale tilpasninger eller utbedring.
- Lekkasjesikkerhet: Fallforhold utenfor sluksonen vurderes ikke til å være tilstrekkelig for å lede eventuelt lekkasjevann til sluk, og det er ikke påvist at vanntett sjikt har tilstrekkelig oppkant ved dørterskel for å kompensere for dette. Foreslått tiltak er lokal utbedring.
- Vanntett sjikt / membran i gulv og vegger: Vanntett sjikt har en alder som tilsier at fremtidig funksjon er usikker. Bygningsdelen er skjult, så den faktiske tilstanden og dagens tettefunksjon er ukjent. Foreslått tiltak er videre overvåking, slik at komplett utskiftning kan iverksettes når dette viser seg å være nødvendig.

- Tettesjiktets tilslutning til sluk: Overgang mellom sluk og vanntett sjikt er uoversiktlig. Foreslått tiltak er videre undersøkelser for å kartlegge dagens tilstand og avdekke om det er behov for utbedring eller lignende tiltak.
- Vannrør: Vannrør av kobber (og tilhørende komponenter) har en alder som tilsier at fremtidig funksjon er usikker. Bygningsdelen er skjult, så den faktiske tilstanden er ukjent. Foreslått tiltak er videre overvåking, slik at lokale reparasjoner eller utskiftninger kan iverksettes når dette viser seg å være nødvendig.
- Ventilasjon: Våtrommet har kun naturlig ventilasjon. Tilstandsgrad er satt i henhold til NS3600. Foreslått tiltak er forbedring av ventilasjonen eller kompenserende tiltak hvis bruk av våtrommet viser at dette er nødvendig.
- Sanitærutstyr og innredning: Badekaret er innbygget, og overflater, røropplegg samt andre installasjoner er derfor ikke undersøkt. Ytterligere undersøkelser anbefales når forholdene ligger til rette.

- Utført kontroll i tilliggende konstruksjon: Det er foretatt hulltaking og utført fuktmåling med egnet instrument i veggkonstruksjon fra tilstøtende toalettrom. Målingen gir kun et øyeblikksbilde og kan endre seg f.eks. med årstider, fukt- og temperaturforhold. Fuktinnholdet i tilgjengelig treverk ble målt med piggelektroder og viser ingen utslag. Det ble ikke registrert forhøyet fuktnivå. Det er påvist feil bruk av dampsperre/papp i konstruksjonen, som f.eks. kan hindre uttørking og som ikke tyder på faglig god utførelse. Undersøkelsene gir kun et begrenset bilde av forholdet i umiddelbar nærhet til hullet. Omfanget er derfor ikke fullt ut kartlagt.

Våtrom - Bad 1 underetasje:
- Lekkasjesikkerhet: Fallforhold utenfor sluksonen vurderes ikke til å være tilstrekkelig for å lede eventuelt lekkasjevann til sluk, og det er ikke påvist at vanntett sjikt har tilstrekkelig oppkant ved dørterskel for å kompensere for dette.
- Tettesjiktets tilslutning til sluk: Overgang mellom sluk og vanntett sjikt er uoversiktlig. Foreslått tiltak er videre undersøkelser for å kartlegge dagens tilstand og avdekke om det er behov for utbedring eller lignende tiltak.
- Vannrør: Vannrør av kobber (og tilhørende komponenter) har en alder som tilsier at fremtidig funksjon er usikker. Bygningsdelen er skjult, så den faktiske tilstanden er ukjent. Foreslått tiltak er videre overvåking, slik at lokale reparasjoner eller utskiftninger kan iverksettes når dette viser seg å være nødvendig.

- Avløp (inkl. sluk): Avløpsrør har en alder som tilsier at fremtidig funksjon er usikker. Bygningsdelen er skjult, så den faktiske tilstanden er ukjent. Foreslått tiltak er videre overvåking, slik at komplett utskiftning kan iverksettes når dette viser seg å være nødvendig.

Kjøkken:
- Vannrør: Vannrør av kobber (og tilhørende komponenter) har en alder som tilsier at fremtidig funksjon er usikker. Bygningsdelen er skjult, så den faktiske tilstanden er ukjent. Foreslått tiltak er videre overvåking, slik at lokale reparasjoner eller utskiftninger kan iverksettes når dette viser seg å være nødvendig.

- Avløpsrør: Avløpsrør (og tilhørende komponenter) har en alder som tilsier at fremtidig funksjon er usikker. Bygningsdelen er skjult, så den faktiske tilstanden er ukjent. Foreslått tiltak er videre overvåking, slik at utskiftning eller innvendig rehabilitering/rørfornyelse (hvis dette lar seg gjøre i det aktuelle tilfellet) kan iverksettes når dette viser seg å være nødvendig.

Toalettrom:
- Vannrør: Vannrør av kobber (og tilhørende komponenter) har en alder som tilsier at fremtidig funksjon er usikker. Bygningsdelen er skjult, så den faktiske tilstanden er ukjent. Foreslått tiltak er videre overvåking, slik at lokale reparasjoner eller utskiftninger kan iverksettes når dette viser seg å være nødvendig.
- Avløpsrør: Avløpsrør av støpejern (og tilhørende komponenter) har en alder som tilsier at fremtidig funksjon er usikker. Bygningsdelen er skjult, så den faktiske tilstanden er ukjent. Foreslått tiltak er videre overvåking, slik at utskiftning eller innvendig rehabilitering/rørfornyelse (hvis dette lar seg gjøre i det aktuelle tilfellet) kan iverksettes når dette viser seg å være nødvendig.

- Sanitærutstyr og innredning: Det er registrert stedvis riss i porselenet på toalettet. Erfaringsmessig skyldes slike forhold aldersrelatert slitasje, men eksakt årsak kan ikke fastslås.

Tekniske anlegg:
- Vannrør (utover det som nevnes under andre sjekkpunkter): Boligens vannrør av kobber (og tilhørende komponenter) har en alder som tilsier at fremtidig funksjon er usikker. Bygningsdelen er skjult, så den faktiske tilstanden er ukjent.
- Avløprør (utover det som nevnes under andre sjekkpunkter): Boligens avløpsrør av støpejern og plast av eldre årgang (og tilhørende komponenter) har en alder som tilsier at fremtidig funksjon er usikker. Bygningsdelen er skjult, så den faktiske tilstanden er ukjent.

Rom under terreng:
- Overflate vegg: Det er påvist avleiring av salt- og kalkutslag på grunnmur/gulv mot grunn. Forholdet bør vurderes i sammenheng med avsnittet om «Drenering». Foreslått tiltak er videre undersøkelser for å kartlegge dagens tilstand og avdekke om det er behov for større inngrep og utskiftninger, eller om lokale utbedringer og lignende tiltak er tilstrekkelig.

Loft - uinnredet / kaldt loft:
- Inspeksjonsmulighet: Kaldtloftet har stedvis lav takhøyde og mangler gangbart gulv. Bygningsdelen er inspisert etter beste evne, men deler av kaldtloftet lot seg ikke undersøke grunnet denne begrensningen meget lav takhøyde. Foreslått tiltak er videre undersøkelser og kartlegging av dagens tilstand hvis tilkomstmuligheten forbedres.

- Ventilasjon, oppbygning og materialbruk: Luftespaltene mellom taksperrene er stedvis tettet med isolasjon, noe som reduserer størrelsen på åpningene. Ventilasjonen av konstruksjonen vurderes til å kunne være redusert som følge av dette, selv om konstruksjonen ikke viser synlige tegn til skader eller lignende symptomer på befaringsdagen. Foreslått tiltak er lokal utbedring, eller andre tiltak hvis videre undersøkelser viser at dette er nødvendig.

- Skadedyr og fuktkrevende insekter: Spor etter gnagere er observert. Forhold, årsak, konsekvens, og eventuelle forslag til tiltak er kun beskrevet under avsnittet om "skadedyr". Dette er en viktig opplysning som en leser av rapporten må sette seg inn i.

Spesialrom - Badstue:
- Konstruksjonsoppbygging: Rommets vegger er i praksis en lukket konstruksjon, men det er gjort observasjoner av konstruksjonsoppbygningen fra hull i forbindelse med fuktmåling mot tilstøtende våtrom. Disse observasjonene tyder på feil ved oppbygningen basert på at det er benyttet dampsperre/plastfolie i veggen. Vurderingen baseres på de delene av konstruksjonen som lot seg visuelt kontrollere. Foreslått tiltak er videre undersøkelser for å avdekke hvilke tiltak som er nødvendige for å sikre at konstruksjonen fungerer som tiltenkt og at det ikke foreligger skader som følge av forholdet.

- Tekniske anlegg (kjøleaggregat, badstueovn med mer): På bakgrunn av alderen til det tekniske utstyret som tilhører rommet vurderes det at fremtidig funksjon er usikker. Foreslått tiltak er videre overvåking av tilstanden, slik at reparasjon eller utskiftning kan iverksettes når dette blir nødvendig.

Ildsteder og skorsteiner inne i boligen:
- Skorsteiner inne i boligen: Til informasjon er vurderingen av pipen er begrenset til en visuell kontroll av synlige flater, og omfatter ikke funksjonstesting, aldersvurderinger eller inspeksjon av pipens innside (innvendig pipeløp). Sotluker har ingen underliggende eller sideliggende ubrennbar plate. Foreslått tiltak er at det etableres ubrennbar plate.

Innvendige trapper:
- Tilstand: Det er registrert knirk i større deler av trappen. Knirk oppstår som regel som følge av bevegelser og friksjon mellom trappens konstruksjoner grunnet årsaker som ikke kan fastslås ved visuell inspeksjon alene. Forholdet vurderes i hovedsak til å være av auditiv (lydmessig) betydning, uten nevneverdige konsekvenser utover dette.

Skadedyr og fuktkrevende insekter:
- Gnagere: Det observeres spor etter gnagere på uinnredet kaldtloft. Ytterkledningen mangler tilstrekkelig gnagersikring, noe som vurderes som en sannsynlig inntrekksvei, men det kan også være andre skjulte åpninger eller inntrekksveier i konstruksjonen som ikke er kartlagt.

Yttervegger inkl. fasader:
- Fasader og konstruksjoner av mur, betong og lignende: Det registreres enkelte moderate tegn til riss i overflaten. Eksakt årsak er ukjent. Foreslått tiltak er videre overvåking, slik at forebyggende vedlikehold og/eller lokal reparasjon kan iverksettes når dette blir nødvendig.

- Lufting av ytterkledning:
Det er ikke etablert spalte for lufting og drenering bak ytterkledningen. Foreslått tiltak er at det gjennomføres ytterligere undersøkelser for å kartlegge omfang, eventuelle følgeskader og eksakt hvilke tiltak som er nødvendig.

- Gnagersikring:
Det er ikke montert tilstrekkelig gnagersikring bak ytterkledningen. Det gjøres oppmerksom på at det ikke er registrert tydelige tegn eller opplysninger om problemer med gnagere i boligen. Foreslått tiltak er lokal utbedring.

Vinduer og ytterdører:
- Vinduer og omramming: Vinduer har en høy alder og viser stedvis begynnende tegn til slitasje på konstruksjon og åpne/lukkefunksjon, og har en alder der fremtidig funksjon vurderes som usikker. Foreslått tiltak er at det iverksettes forebyggende vedlikehold etterfulgt av videre overvåking.

- Ytterdører og omramming: Dørene viser begynnende tegn til slitasje sett i sammenheng med høy alder. Det er derimot ikke registrert synlige skader av vesentlig betydning. Foreslått tiltak er at det iverksettes forebyggende vedlikehold.

Yttertak:
- Tekking (med tilhørende beslag): Taktekkingen (med tilhørende beslag) viser begynnende tegn til slitasje og elde. Det er derimot ikke registrert synlige skader av vesentlig betydning, men taktekkingen har nådd en alder og tilstand der fremtidig funksjon vurderes som usikker. Foreslått tiltak er videre overvåking, slik at lokal reparasjon eller utskiftning kan iverksettes når dette blir nødvendig.

Utvendig trapp:
- Utvendig trapp: Det registreres enkelte moderate tegn til sprekker i gulvfliser/skifer. Eksakt årsak er ukjent. Foreslått tiltak er videre overvåking, slik at forebyggende vedlikehold og/eller lokal reparasjon kan iverksettes dersom utviklingen fortsetter.

Grunnmur, fundament:
- Grunnmur og fundament: Avskalling av maling/murpuss observeres stedvis på grunnmuren. Eksakt årsak er ukjent. Foreslått tiltak er lokal utbedring.

Drenering:
- Helhetsvurdering: Det er valgt å vurdere dreneringen med en samlet helhetsvurdering. Følgende hovedmomenter er lagt til grunn for vurderingen:

Drenering har en alder som tilsier at fremtidig funksjon er usikker. Konsekvens er at usikker fremtidig funksjon betyr at alle forhold som påvirker dreningen erfaringsmessig har risiko for nedsatt funksjon, funksjonssvikt eller andre aldersrelaterte problemer.
Stedvis lite terrengfall vekk fra grunnmuren. Foreslått tiltak er videre overvåking, slik at lokal utbedring kan iverksettes hvis dette blir nødvendig.

Det kan ikke verifiseres at grunnmuren har utvendig fuktsperre. Foreslått tiltak er videre overvåking av dagens tilstand slik at nødvendige utbedringer eller utskiftning kan iverksettes ved behov.

Dreneringens funksjon påvirker boligens bruksområder og bygningstekniske tilstand. Forhold som påvirker funksjonen er i hovedsak nedgravd og skjult, noe som medfører at tilstanden ikke kan fastslås ved visuell inspeksjon. Dette gjelder blant annet forhold som fuktbeskyttelse av konstruksjoner mot terreng, grunnforhold og tilstand på rør og lignende.

Forholdene påvirker særlig konstruksjoner som er i direkte eller nær kontakt med bakken. Lokale og fremtidige klimaforhold er også en påvirkningsfaktor. Basert på hovedmomentene som nevnes over er foreslått tiltak forebyggende vedlikehold og lokale utbedringer, eventuelt utskiftning hvis dette viser seg å bli nødvendig.

Stikkledninger og tanker:
- Utvendige vannledninger: Utvendige vannledninger har en alder som tilsier at fremtidig funksjon er usikker. Bygningsdelen er skjult, så den faktiske tilstanden er ukjent. Foreslått tiltak er overvåking, slik at komplett utskiftning kan iverksettes når dette viser seg å være nødvendig.

- Utvendige avløpsledninger: Utvendige avløpsrør har en alder som tilsier at fremtidig funksjon er usikker. Bygningsdelen er skjult, så den faktiske tilstanden er ukjent. Foreslått tiltak er overvåking, slik at utskiftning eller innvendig rehabilitering/rørfornyelse (hvis dette lar seg gjøre i det aktuelle tilfellet) kan iverksettes når dette viser seg å være nødvendig.

- Oljetank:
Tanken og det tilhørende systemets framtidige funksjon vurderes som usikker. Det er ikke fremlagt dokumentasjon på kontroll eller tilsyn. Foreslått tiltak er videre overvåking og en eventuell kontroll av en person med spesialkompetanse, slik at lokal reparasjon eller utskiftning kan iverksettes når/hvis dette er nødvendig. Selger opplyser at hun har vært i kontakt med kommunen som bekrefter at tanken er lovlig.

Andre byggverk:
- Vinduer, dører og porter: Portene viser tegn til slitasje, og begynnende tegn på skader/nedsatt funksjon. Porten har dermed nådd en alder og tilstand der fremtidig funksjon vurderes som usikker. Foreslått tiltak er lokal reparasjon, eller utskiftning hvis videre undersøkelser viser at dette er nødvendig.

- Veggkonstruksjon og fasadematerialer: Fasadematerialer viser stedvise tegn til slitasje, begynnende nedbrytning og elde. Foreslått tiltak er at det iverksettes forebyggende vedlikehold og lokale reparasjoner, eller utskiftning hvis videre undersøkelser viser at dette er nødvendig.

- Yttertak og takkonstruksjon: Yttertaket (med tilhørende bygningsdeler) viser begynnende tegn til slitasje og elde. Det er derimot ikke registrert synlige skader av vesentlig betydning, men taktekkingen har nådd en alder og tilstand der fremtidig funksjon vurderes som usikker.

- Innvendige forhold:
Det er påvist avleiring av salt- og kalkutslag på grunnmur/gulv mot grunn. Foreslått tiltak er videre undersøkelser for å kartlegge dagens tilstand og avdekke om det er behov for større inngrep og utskiftninger, eller om lokale utbedringer og lignende tiltak er tilstrekkelig.

- Vinduer, dører og porter:
Vinduer viser begynnende tegn til slitasje på overflatebehandling. Foreslått tiltak er at det iverksettes forebyggende vedlikehold.

Ildsteder og skorsteiner inne i boligen:
- Skorsteiner inne i boligen: Det observeres enkelte riss på skorsteinen. Foreslått tiltak er videre undersøkelser av en fagkyndig med spesialkompetanse for å kartlegge om lokale utbedringer er tilstrekkelig eller om utskiftning er nødvendig. Til informasjon er vurderingen av pipen er begrenset til en visuell kontroll av synlige flater, og omfatter ikke funksjonstesting, aldersvurderinger eller inspeksjon av pipens innside (innvendig pipeløp).

Følgende bygningsdeler har fått TG3 (store eller alvorlige avvik) i tilstandsrapporten:

Våtrom - Bad 1 underetasje:
- Vanntett sjikt / membran i gulv og vegger: Vanntett sjikt har en alder som erfaringsmessig tilsier at fremtidig funksjon er svært usikker (gjelder for produkter/løsninger etablert før år 2000). Fornying av tettesjikt krever i de fleste tilfeller tiltak som komplett utskiftning/renovering av våtrom. Bygningsdelen er skjult, så den faktiske tilstanden/dagens tettefunksjon er ukjent. TG3 er satt i henhold til NS 3600. Foreslått strakstiltak er videre undersøkelser for å kartlegge dagens tilstand og avdekke om det er behov for større inngrep og utskiftninger, eller om lokale utbedringer og lignende tiltak er tilstrekkelig.

Våtrom - Bad 2 underetasje:
- Helhetsvurdering: Det er valgt å vurdere våtrommet (og tilhørende bygningsdeler) med en samlet helhetsvurdering.

Følgende hovedmomenter er lagt til grunn for vurderingen:
Det er registrert riss/sprekk i flis ved_. Forholdet vurderes å skyldes en årsak som ikke lar seg kartlegge med visuell inspeksjon alene.
Lokalfallet i sluksonen er mindre enn hva som ideelt anbefales (preaksepterte ytelser). Basert på en gjennomført funksjonstest og en samlet skjønnsvurdering vurderes fallforholdet likevel å gi tilfredsstillende bortledning av bruksvann ved normal bruk, og vurderes derfor kun som et mindre avvik.

Høydeforskjellene med tanke på lekkasjesikkerhet er mindre enn det som ideelt anbefales (preaksepterte ytelser). Basert på en samlet vurdering og gjennomført egenanalyse vurderes forholdet likevel å gi våtrommet tilfredsstillende lekkasjesikkerhet, til tross for at fallforhold og eventuell oppkant ved dørterskel er mindre enn anbefalt.
Det vurderes at det ikke er benyttet vanntett sjikt på våtrommets gulv- og veggflater.

Vannrør av kobber (og tilhørende komponenter) har en alder som tilsier at fremtidig funksjon er usikker. Bygningsdelen er skjult, så den faktiske tilstanden er ukjent.

Avløpsrør har en alder som tilsier at fremtidig funksjon er usikker.

Bygningsdelen er skjult, så den faktiske tilstanden er ukjent.
Tilluftsspalte eller lignende er ikke etablert. Foreslått tiltak er lokal utbedring.

Våtrommet har kun naturlig ventilasjon. Foreslått tiltak er forbedring av ventilasjonen eller kompenserende tiltak hvis bruk av våtrommet viser at dette er nødvendig.

Det er foretatt hulltaking og utført fuktmåling med egnet instrument i veggkonstruksjon fra tilstøtende badstue. Målingen gir kun et øyeblikksbilde og kan endre seg f.eks. med årstider, fukt- og temperaturforhold. Fuktinnholdet i tilgjengelig treverk ble målt med piggelektroder til 10,1 vektprosent. Det ble ikke registrert forhøyet fuktnivå. Det er påvist feil bruk av dampsperre i konstruksjonen, som f.eks. kan hindre uttørking og som ikke tyder på faglig god utførelse. Undersøkelsene gir kun et begrenset bilde av forholdet i umiddelbar nærhet til hullet. Omfanget er derfor ikke fullt ut kartlagt.

Basert på våtrommets samlede tilstandsbilde og hovedmomentene nevnt ovenfor, må det påregnes fornyelse innen kort tid. Fornyelse kan utsettes noe dersom det iverksettes kompenserende tiltak, eller hvis videre bruk viser at våtrommet fortsetter å fungere lenger enn forventet, men dette vil medføre økt risiko for skjulte skader. Fornyelse av våtrom innebærer som oftest totalrenovering, og erfaring viser at oppstart av utbedrings- og fornyelsesarbeider ofte avdekker ytterligere forhold som krever tiltak, noe det må tas høyde for. Følgende sjablongmessige prisanslag gjelder for renovering av våtrommet.

Våtrom - Vaskerom:
- Helhetsvurdering: Det er valgt å vurdere våtrommet (og tilhørende bygningsdeler) med en samlet helhetsvurdering.

Følgende hovedmomenter er lagt til grunn for vurderingen:
Det ble registrert riss/sprekk i vegg under vindu. Årsak er ikke kjent men kan være setninger i grunnen. Oppfølging med jevnlig ettersyn anbefales slik at tiltak kan iverksettes ved behov eller fortsatt negativ utvikling.
Det vurderes at det ikke er benyttet vanntett sjikt på våtrommets gulv- og veggflater.

Vannrør av kobber (og tilhørende komponenter) har en alder som tilsier at fremtidig funksjon er usikker.

Avløpsrør har en alder som tilsier at fremtidig funksjon er usikker.

Tilluftsspalte eller lignende er ikke etablert. Foreslått tiltak er lokal utbedring.
Våtrommet har kun naturlig ventilasjon. Tilstandsgrad er satt i henhold til NS3600. Foreslått tiltak er forbedring av ventilasjonen eller kompenserende tiltak hvis bruk av våtrommet viser at dette er nødvendig.

Med bakgrunn i at våtrommets vegger er av mur/betong er det ikke praktisk mulig å gjennomføre fuktmåling/hulltaking i et område der det erfaringsmessig forekommer skader. Hulltaking og fuktmåling i lukkede konstruksjoner er derfor ikke utført. Tilstanden inne i konstruksjonen er ikke kjent. Det ble derimot gjennomført et overflatesøk med fuktindikator, uten at det ble påvist indikasjoner som tyder på fuktskader.

Basert på våtrommets samlede tilstandsbilde og hovedmomentene nevnt ovenfor, må det påregnes fornyelse innen kort tid. Fornyelse kan utsettes noe dersom det iverksettes kompenserende tiltak, eller hvis videre bruk viser at våtrommet fortsetter å fungere lenger enn forventet, men dette vil medføre økt risiko for skjulte skader.

Fornyelse av våtrom innebærer som oftest totalrenovering, og erfaring viser at oppstart av utbedrings- og fornyelsesarbeider ofte avdekker ytterligere forhold som krever tiltak, noe det må tas høyde for.

Følgende sjablongmessige prisanslag gjelder for renovering av våtrommet.
Ildsteder og skorsteiner inne i boligen:
- Ildsteder: Ildsted har ingen underliggende ubrennbar plate. Foreslått strakstiltak og underliggende sjablongmessige prisanslag gjelder for etablering av ubrennbar plate på gulv.

TGIU Kontroll i tilliggende konstruksjon ikke utført:

Med bakgrunn i at våtrommets vegger er av mur/betong er det ikke praktisk mulig å gjennomføre fuktmåling/hulltaking i et område der det erfaringsmessig forekommer skader. Hulltaking og fuktmåling i
lukkede konstruksjoner er derfor ikke utført. Tilstanden inne i konstruksjonen er ikke kjent. Det ble derimot gjennomført et overflatesøk med fuktindikator, uten at det ble påvist indikasjoner som tyder på
fuktskader.

Ovennevnte punkter er på ingen måte utfyllende. For ytterligere informasjon om byggemåte, årsak bak tilstandsgrader, konsekvens og anslag på eventuelle utbedringskostnader, se tilstandsrapport som ligger vedlagt. Interessenter oppfordres til å kontakte bygningssakyndig ved eventuelle bygningstekniske spørsmål.

LØSØRE OG TILBEHØR
Hvitevarer som ikke er integrert, følger normalt ikke med. I de tilfeller det medfølger hvitevarer i handelen, overleveres disse uten noen form for garanti utover leverandørgaranti.

Det gjøres oppmerksom på at løsøre som har en klar karakter av å være en del av selgers møbler - selv om det er skrudd opp på veggen, normalt sett ikke vil medfølge boligen ved overtakelse.

TOMTEN
1890,00 m² eiet tomt

Delvis skrånede tomt opparbeidet med steinsatt oppkjørsel, plenarealer og diverse beplantning. Overbygget terrasse på baksiden av boligen mot nordvest, samt uteareal belagt med heller og utepeis.
Kommunens grunnkart angir at tomtegrenser er usikkre, se vedlagt matrikkelkart.

Det er en nedgravd oljetank på eiendommen. Det er ingen dokumentasjon som viser materiale, type, alder og om kontroll er foretatt.

PARKERING
Stor frittstående dobbeltgarasje med leddporter.

OMRÅDEBESKRIVELSE
Tettstedet Åros ligger med Oslofjorden på den ene siden og marka på den andre. Man kan boltre seg i flotte turmuligheter hele året, med oppkjørte og opplyste skiløyper, badestrender, kyststi og milevis med skog og mark, passende for både sykkelturer, lange løpeturer eller korte rusleturer. Det er båthavn i Lagahølet, litt nærmere Sætre. I tillegg er Åroselva kjent for sitt lakse-/ørretfiske.

I Åros finner man tannlege, lege, kafe, frisør, matbutikk (Rema 1000) og gårdskafe, for å nevne noe. I Slemmestad, kun 10 minutters kjøring unna, ligger Rortunet senter. Rortunet nyåpnet rett før jul i 2021 og er et stort og moderne kjøpesenter. Man kan også ta Oslofjordtunellen og være på Vinterbrosenteret på under en halv time. I Sætre finner man nærsenter med matbutikker, vinmonopol, apotek, frisører, småbutikker og flere spisesteder, for å nevne noe.

Barneskolen i området heter Frydenlund barneskole der ligger også flerbrukshall. I tillegg er det flere barnehager i området. Ungdomskolen er på Sætre i disse dager bygges det ny stor skolepark ved Grytnes. Idrettsforeningene Graabein, ROS og NÅIF har mange forskjellige fritidsaktiviteter for både barn og voksne. Det er flere treningssentre på Sætre og svømmehall og treningssenter i Røyken.

Det er bussforbindelse til Drammen og Oslo, med ekspressbusser til Oslo om morgenen og tilbake om ettermiddagen. Alternativt kan man ta toget fra Røyken til Oslo eller hurtigbåten fra Slemmestad til Aker Brygge. Det er ca. 25 minutters kjøring til Asker og Drammen. Ca. 45 minutter til Oslo.

SKOLE OG BARNEHAGE
Frydenlund barneskole, flere barnehagetilbud i nærmiljøet og Grytnes ungdomsskole.

Dersom skole- og barnehagetilbud er av betydning for kjøpet, må interessenter selv sjekke dette med skolesjefens kontor.

BEBYGGELSE I NÆROMRÅDET
Frøtvedtfeltet består av eneboliger på romslige tomter, området ble utparselert på 1962-67 tallet.
Her er det masse luft mellom boligene og store friarealer.

ADKOMST
Fra Åros sentrum: Når man ser Rema 1000 rett frem så ta av til høyre inn på Lille Åros vei. Sving så til høyere inn på Frøtvedtveien. Følg denne et stykke oppover Kjør så svakt til venstre inn på Hasselbakken. Sving så til venstre og inn på Grønnliveien. Eiendommen ligger på din venstre hånd.

KOMMUNALE AVGIFTER
Kommunale avgifter utgjør 20 617 pr. år. I dette inngår gebyr for vann, avløp, renovasjon og feiing/tilsyn. Det kan forekomme variasjoner i avgiftene som følge av forbruk og eventuelle endringer i gebyrer og avgifter.

ANDRE LØPENDE KOSTNADER
Ny eier må belage seg på bl.a. følgende løpende tilleggsutgifter:

Estimert strømforbruk som tilsvarer ca 35 000 kwh. pr. år.
Årlig forsikringspremie kr. 17 000,-

Boligen er tilknyttet Viken fiber/Alt i box som leverandør av kabel-tv og internett.
Priser kan sjekkes på leverandørens hjemmesider. Tv-tuner/dekoder medfølger ikke.

Utgiftene er basert på nåværende eiers forbruk. Ny eier må selv tegne nødvendige forsikringer.

FORSIKRING
Eiendommen er forsikret i KLP med polisenummer: 105452047

FORMUESVERDI
Ifølge Skatteetaten var formuesverdien for inntektsåret 2024:

Som primærbolig kr. 1 493 889,00,- som forutsetter at boligen brukes som primærbolig.

Som sekundærbolig kr. 5 975 556,00,- ved annen bruk av eiendommen.

Formuesverdien justeres normalt sett årlig, og det henvises til Skatteetatens websider for mer informasjon. Stortinget har vedtatt en oppdatert modell for beregningen av formuesverdi fra 01.01.2026, og det tas forbehold om at formuesverdien kan øke ved endelig fastsettelse av formuesverdien i skatteåret.

TOTALPRIS INKL. OMKOSTNINGER
I tillegg til kjøpesummen må kjøper betale:
Dokumentavgift kr 149 500,00,-
Tgl.gebyr skjøte kr 545,00,-
Tgl.gebyr pantedokument kr 545,00,-
Pantattest kjøper kr 300,00,-
Boligkjøperpakken Gjensidige kr 22 990,00,-

Dersom eiendommen selges til prisantydning og det kun tinglyses ett pantedokument, er totalprisen inkl. offentlige gebyrer, avgifter og øvrige kostnader kr 6 153 880,-. Det tas forbehold om endringer i offentlige gebyr.

Kjøper har anledning til å tegne valgfri boligkjøperforsikring hos Gjensidige. Siste frist for bestilling er på kontraktsmøtet.

BETALINGSBETINGELSER
Kjøpesummen inkludert omkostninger, samt pantedokument tilknyttet eventuelt lån, skal være disponibelt hos megler senest 2 virkedager før overtagelsen. Kjøper oppfordres til å innbetale kjøpesummen som ikke kommer fra låneinstitusjon i én samlet innbetaling fra egen konto i norsk bank.

MIDLERTIDIG BRUKSTILLATELSE OG FERDIGATTEST
Eiendommen er oppført før 1998 og har ikke ferdigattest eller midlertidig brukstillatelse. Det er innført nye bestemmelser i plan- og bygningsloven om at ferdigattest ikke utstedes for bygg/endringer som ble omsøkt før 01.01.1998. Det vil dermed ikke være mulig å be om ferdigattest for slike tiltak. Dette betyr ikke at tiltak blir lovlige, men at saken ikke lenger kan avsluttes med ferdigattest.

KONTROLL AV BYGGETEGNINGER
Byggetegninger fra kommunen datert 23.06.1981 samsvarer med dagens bruk av boligen. Kopi av tegninger og eventuelle attester kan fås ved henvendelse hos megler.

REGULERING
Eiendommen er regulert til boligformål, reguleringsbestemmelser for Frøtvedt felt 2.1, vedtatt den 23.03.1992, gjelder for eiendommen.

Reguleringsbestemmelsene er tilgjengelige på meglers kontor. Kontakt megler for ytterligere opplysninger.
Delareal 1 727 m Formål Boliger Feltnavn B 2 2 2
Delareal 123 m Formål Offentlig friområde
Feltnavn F 1 2 Delareal 41 m Formål Kjørevei

Forøvrig gjelder kommuneplanens bestemmelser.

VEI, VANN OG KLOAKK
Eiendommen har adkomst via offentlig vei.

Eiendommen er tilknyttet kommunalt ledningsnett via private stikkledninger for vann og avløp. Eier er selv ansvarlig for private stikkledninger til bygningen.

RETTIGHETER OG HEFTELSER
Kommunen har lovbestemt legalpant i eiendommen som sikkerhet for betaling av kommunale gebyr. Eiendommen overdras fri for pengeheftelser.

Følgende tinglyste servitutter følger eiendommen ved overskjøting til ny hjemmelshaver:

Dnr. 403212, tgl. 20.08.1965 - Bestemmelse om bebyggelse
Forskjellige best. iflg. skjøte bl.a. om vedlikehold av
skråning, grøft, vegkant og bestemmelse om kloakk og gjerde
m.m.

Dnr. 406566, tgl. 30.11.1973 - Erklæring/avtale
Rett til oppføring av tilbygg til bolighus ca. 1,10 m fra
grensen til d.e.
Kan ikke slettes uten samtykke fra bygningsrådet

Utskrift av heftelser kan fås ved henvendelse til megler. Kjøpers bank vil få prioritet etter disse. For servitutter eldre enn fradelingsdato og eventuelle arealoppføringer som kan ha betydning for denne matrikkelenhet henvises det til avgivereiendommen. Ta kontakt med megler for mer informasjon.

UTLEIE
Eiendommen har ingen utleiedel, men normalt vil det være anledning til å leie ut hele eller deler av eiendommen, så sant utleiearealet er godkjent for varig opphold og har forsvarlige radonverdier.

RADON
Det gjøres oppmerksom på at det ved utleie er krav til å gjennomføre radonmåling, og at forsvarlige nivåer skal kunne dokumenteres. Kravet gjelder alle typer utleieboliger, inkludert leiligheter og hybler i tilknytning til egen bolig, såfremt det betales husleie.

EIENDOMMEN
Grønnliveien 36
254/61/0/0 i Asker
Type bolig: Enebolig

SELGER
Laila Ringdal Hansen og Arild Kvåvik

EIENDOMSMEGLER
Oppdragsnummer: 8260161
Ansvarlig megler: Preben von Malchus
Frem Eiendomsmegling AS, avd. Røyken
Frem Eiendomsmegling AS - NO 979 915 772 MVA

OM SALGSOPPGAVEN
Salgsdokumentasjonen er basert på selgers opplysninger gitt til bygningssakkyndig og eiendomsmegler, opplysninger mottatt fra det offentlige og eventuelle forretningsføreropplysninger. Interessenter oppfordres til å undersøke eiendommen godt, gjerne sammen med sakkyndig, og til å lese gjennom fullstendig salgsoppgave med vedlegg før bud inngis.

Salgsoppgaven med alle opplysninger er lest og godkjent av selger. Den er ikke komplett uten følgende vedlegg:

- Selgers egenerklæring
- Tilstandsrapport
- Kartutsnitt
- Kommunale opplysninger

Uautorisert kopiering eller gjenbruk av tekst og bilder fra denne salgsoppgaven er ikke tillatt.

OVERTAKELSE
Overtakelse etter avtale med selger. Interessenter oppfordres til å angi ønsket overtakelse i budskjema.

BOLIGKJØPERFORSIKRING
Kjøper har anledning til å tegne Boligkjøperforsikring eller Boligkjøperpakke, og dette må bestilles senest i forbindelse med signering av kjøpekontrakt. Kostnaden for forsikringen legges til kjøpesummen.

Frem Eiendomsmegling mottar et honorar for formidling av denne forsikringen.

BOLIGSELGERFORSIKRING
Selger har tegnet Boligselgerforsikring levert av Gjensidige. Forsikringen dekker selgers ansvar etter avhendingsloven begrenset oppad til kr. 14 000 000,-. Egenerklæringsskjema er vedlagt salgsoppgaven og interessenter oppfordres til å gjennomgå dette før bud inngis.

BUDGIVNING
Det er viktig at du gjør deg kjent med all informasjon om boligen, og at du har spurt om det du eventuelt lurer på, før du legger inn et bud. Forbrukerinformasjon om budgivning er vedlagt denne salgsoppgaven og kan også finnes på vår hjemmeside https://fremeiendomsmegling.no/8260161.

Alle bud og budforhøyelser skal være skriftlig. I tillegg må legitimasjon være fremlagt, og budet skal signeres av budgiver. Eiendomsmegler kan ikke formidle bud før disse kravene er oppfylt. Vi oppfordrer til å inngi bud elektronisk, ved å trykke på "Gi bud"-knappen på eiendommens hjemmeside på [HJEMMESIDE]. Ved å benytte denne tjenesten vil vilkårene om legitimasjon og signatur fra budgiver være oppfylt. Eventuelle forhøyelser eller endringer av budet kan bekreftes pr SMS eller på e-post.

Husk alltid å ringe megler etter at du har sendt et bud eller budforhøyelse, for å forsikre deg om at budet er mottatt og kan formidles til selger. Eiendomsmegler har ikke ansvar for forsinkelser som skyldes tekniske feil.

Eiendomsmegler skal legge til rette for en forsvarlig avvikling av budrunden. For at budene skal kunne bli behandlet og videreformidlet skriftlig til alle involverte parter, må alle bud ha en tilstrekkelig lang akseptfrist, jf. eiendomsmeglingsforskriften § 6-3. Selger må også skriftlig akseptere budet før aksept kan formidles til budgiver, så akseptfrist bør derfor være på minimum 30 minutter. Bud kan uansett ikke settes med kortere frist enn kl. 12.00 første virkedag etter siste annonserte visning.

Akseptfristen er absolutt, det vil si at selger må akseptere budet og kjøper meddeles aksepten innen utløpet av akseptfristen. Dersom du utsetter inngivelse av bud til tett opp mot akseptfristen på et annet bud er det en reell fare for at eiendommen kan bli solgt før ditt bud kommer frem til megler, eller megler rekker å bringe budet videre til selger.

Etter at eiendommen er solgt vil kjøper og selger få tilsendt budjournal. Dette innebærer at alle bud vil bli gjort kjent for partene i den endelige kjøpsavtalen. Øvrige budgivere kan be om å få en kopi av budjournalen i anonymisert form.

OPPGJØR
Oppgjøret gjennomføres avFrem Eiendomsmegling, NO 979915772 MVA. Det forutsettes av boligen skal overskjøtes til kjøper, og tinglyses på kjøper som ny eier.

LOVANVENDELSE
Generelle bestemmelser Salgsoppgaven er basert på de opplysningene selger har gitt til megler, den bygningssakyndiges tilstandsrapport, samt opplysninger innhentet fra kommunen, Kartverket og andre tilgjengelige kilder. Det er viktig at kjøper setter seg grundig inn i alle salgsdokumentene, herunder salgsoppgave, tilstandsrapport og selgers egenerklæring. Kjøper anses kjent med forhold som er tydelig beskrevet i salgsdokumentene, og slike forhold kan ikke påberopes som mangler. Dette gjelder uavhengig av om kjøper har lest dokumentene. Alle interessenter oppfordres til å undersøke eiendommen nøye, gjerne sammen med fagkyndig før bud inngis. Kjøper som velger å kjøpe usett kan ikke gjøre gjeldende som mangel noe han burde blitt kjent med ved undersøkelsen. Dersom det er behov for avklaringer, anbefaler vi at interessenter rådfører seg med eiendomsmegler eller egne rådgivere før det legges inn bud.

En bolig som har blitt brukt i en viss tid, har vanligvis blitt utsatt for slitasje og skader kan ha oppstått. Slik bruksslitasje må kjøper regne med, og det kan avdekkes enkelte forhold etter overtakelse som nødvendiggjør utbedringer. Normal slitasje og skader som nødvendiggjør utbedring, er innenfor hva kjøper må forvente og vil ikke utgjøre en mangel. Kjøper og selgers rettigheter og plikter reguleres av avtalen mellom partene, samt informasjonen som har vært tilgjengelig for kjøperen i forbindelse med handelen. Avtalen utfylles av avhendingsloven, og det gjelder ulike avtalevilkår avhengig av om kjøper er forbrukerkjøper eller ikke. Dette er nærmere beskrevet nedenfor.

På grunn av ulike avtalevilkår kan selger vurdere bud fra en som ikke er forbruker, ulikt fra en forbrukers bud. Dersom kjøper ikke er forbruker, er selger sitt mulige mangelsansvar begrenset fordi eiendommen selges «som den er».

Selger kan ikke ta «som den er» forbehold ovenfor en forbrukerkjøper. Selv et lavere bud fra en som ikke er forbruker kan foretrekkes fordi begrensningen i mulig mangelsansvar kan ha egenverdi for selger. Selger står fritt til å forkaste eller akseptere ethvert bud, og er for eksempel ikke forpliktet til å akseptere høyeste bud. Budgiver skal i budskjemaet avgi egenerklæring om budgiver er forbruker eller næringsdrivende/person som hovedsakelig handler som ledd i næringsvirksomhet.

Forbrukerkjøp - definisjon: Med forbrukerkjøp menes kjøp av eiendom når kjøperen er en fysisk person som ikke hovedsakelig handler som ledd i næringsvirksomhet. Forbruker - avtalevilkår: Eiendommen har en mangel dersom den ikke er i samsvar med kravene som følger av avtalen, eller det foreligger brudd på bestemmelsene i avhendingsloven §§ 3-2 til 3-8. Hvis eiendommen ikke er i samsvar med det kjøperen må kunne forvente ut ifra alder, type og synlig tilstand, kan det være grunnlag for mangelskrav. Det samme gjelder hvis det er holdt tilbake eller gitt uriktige opplysninger om eiendommen. Dette gjelder likevel bare dersom man kan gå ut ifra at det virket inn på avtalen at opplysningen ikke ble gitt eller at feil uriktige opplysninger ikke blir rettet i tide på en tydelig måte. Boligen kan ha en mangel etter avhendingsloven § 3-3 dersom det er avvik mellom opplyst og faktisk innvendig areal, forutsatt at avviket er på 2% eller mer og minimum 1 kvm.

Ved beregning av et eventuelt prisavslag eller erstatning må kjøper selv dekke tap/kostnader opptil et beløp på kr. 10 000 (egenandel).

Ikke-forbruker (næringsdrivende) - definisjon: Hvis kjøper er en juridisk person, eller en fysisk person som hovedsakelig handler som ledd i næringsvirksomhet, vil kjøpet ikke anses som et forbrukerkjøp. Ikke-forbruker - avtalevilkår: Eiendommen har en mangel dersom den ikke er i samsvar med kravene som følger av avtalen. Eiendommen selges «som den er», og selgers ansvar utover det konkret avtalte er da begrenset etter avhendingsloven § 3-9, første ledd andre setning. Avhendingsloven § 3-3 andre ledd fravikes, og hvorvidt boligens arealsvikt utgjør en mangel vurderes etter avhendingsloven § 3-8. Informasjon om kjøpers undersøkelsesplikt, herunder oppfordringen om å undersøke eiendommen nøye, gjelder også for kjøpere som ikke anses som forbrukere.

PERSONVERN
Vi gjør oppmerksom på at interessenter kan bli registrert for oppfølging, og at personopplysninger om budgivere og kjøpere vil bli lagret. Videre opplyser vi at mulighetene for å slette sine personopplysninger er begrenset, som følge av at eiendomsmeglingsforetak har plikt til å oppbevare kontrakter og dokumenter i minst 10 år, iht. eiendomsmeglingsforskriften.

HVITVASKINGSREGLENE
I henhold til lov om hvitvasking og terrorfinansiering er eiendomsmegler forpliktet til å gjennomføre kontrolltiltak overfor selger og kjøper, herunder også fullmektiger. Kontrolltiltak kan eksempelvis være å bekrefte kunders og reelle rettighetshaveres identitet, innhente kopi av gyldig legitimasjon, samt å innhente opplysninger om kundeforholdets formål og tilsiktede art. Hvis slike kontrolltiltak ikke lar seg gjennomføre, vil eiendomsmegler ikke kunne etablere kundeforholdet eller utføre transaksjonen.

Dersom kjøper og selger ikke bidrar til å gjennomføre kontrolltiltakene, og dette medfører vesentlig forsinkelse eller at transaksjonen ikke kan gjennomføres, er dette å anse som mislighold av avtalen. Slikt mislighold kan gi rettigheter etter henholdsvis kapittel 5 og kapittel 4 i avhendingsloven.

Partene er selv ansvarlige for eventuelle kostnader og ansvar dette kan medføre. Eiendomsmegleren eller foretaket kan ikke ansvarliggjøres for de konsekvenser dette vil kunne få for partene eller andre som har interesser i eiendomshandelen.

Megler må melde inn eiendomshandler som fremstår mistenkelige til Økokrim. Innmelding av saker vil skje uten at partene varsles.

MEGLERS VEDERLAG
Følgende er avtalt om meglers vederlag, og skal betales av selger:

Provisjon 1,000 % av salgssummen inkl. mva (minimum 50 000 inkl. mva)

Oppstart - og tilrettelegging; som inkluderer; Registrering og innhenting av pålagte opplysninger • Interiørveiledning fra stylist • Utarbeidelse og trykking av salgsoppgaver • Til-salgs plakat på huset og i utstillingsvinduer: 18 500,00
Stor annonsepakke på Finn.no, "Finn Frem/Blink" - digital annonse via Facebook, Instragram, og de største nettavisene, "Ukens bolig" i 7 dager på Finn.no, Eiendommens hjemmeside på fremeiendomsmegling.no, Digital annonsering i lokalavisene Budstikka og Røyken og Hurums avis.: 29 500,00
Oppgjørshonorar : 7 900,00
Visninger og evt. overtagelse med megler tilstede: 3 500,00
Grunnboksutskrift og andre tinglyste bestemmelser: 1 950,00
E-signering og digitale tjenester: 1 860,00
1 visning: 3 500,00

Selger skal betale utlegg iht. oppdragsavtalen stipulert til ca. kr. 11 427.
Samlet skal selger betale ca. kr. 137 937 for vederlag og utlegg ved salg til prisantydning.

Dersom handel ikke kommer i stand eller oppdraget sies opp, har oppdragstaker krav på rimelig vederlag for medgått tid/utført arbeid og avtalte utgifter (utgifter til påløpte visninger, innhenting av opplysninger, markedspakke og tilrettelegging), samt eventuelle utlegg. Alle priser er inkl. mva.

Nabolagsprofil

Grønnliveien 36 - Nabolaget Åros - vurdert av 66 lokalkjente

Nabolaget spesielt anbefalt for

- Familier med barn
- Etablerere
- Husdyreiere

Offentlig transport

Åros sentrum Linje 250, 250N, 255E, 261	12 min 1.1 km
Sætre bussterminal/sentrum Totalt 8 ulike linjer	6 min 4.1 km
Bergholmen brygge Linje Drøbak - Oscarsborg - Bergholm...	13 min 8.5 km
Røyken stasjon Linje L1	13 min 11.2 km
Asker stasjon Buss, flytog, tog	25 min 19.1 km

Skoler

Frydenlund skole (1-7 kl.) 230 elever, 17 klasser	3 min 1.9 km
Sætre ungdomsskole (8-10 kl.) 224 elever, 18 klasser	9 min 5.7 km
Røyken videregående skole 820 elever	13 min 9.4 km
Frogn videregående skole 426 elever	21 min 17.1 km

«Fargerik bygd med god takhøyde»

Sitat fra en lokalkjent

Opplevd trygghet
Veldig trygt 89/100

Kvalitet på skolene
Veldig bra 79/100

Naboskapet
Godt vennskap 74/100

Aldersfordeling

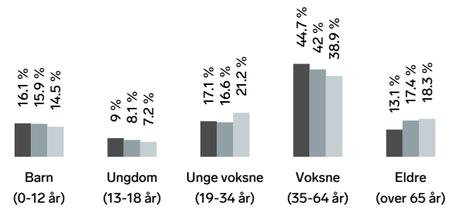

Område	Personer	Husholdninger
Åros	2 436	985
Asker kommune	96 088	39 586
Norge	5 425 412	2 654 586

Barnehager

Spiren barnehage (1-5 år) 30 barn	15 min 1.3 km
Espira Årosfjellet barnehage (1-5 år) 62 barn	22 min 1.7 km
Nedre Høvik Fus barnehage (1-5 år) 47 barn	7 min 5.3 km

Dagligvare

Rema 1000 Åros	13 min
Coop Extra Sætre Post i butikk, PostNord	6 min 4.2 km

FINN Innholdet i nabolagsprofilen er hentet fra ulike datakilder, og feil eller mangler kan forekomme. Vurderinger og sitater er innhentet på web og gir uttrykk for hvordan naboene vurderer nabolaget. FINN.no AS kan ikke holdes ansvarlig for feil/mangler i profilen. Copyright © Finn.no AS 2026

Primære transportmidler

1. Egen bil
2. Buss

Turmulighetene
Nærhet til skog og mark 96/100

Trafikk
Lite trafikk 89/100

Støynivået
Lite støynivå 88/100

Sport

Åros-banen Fotball	17 min 1.6 km
Frydenlund flerbrukshall Aktivitetshall	21 min 1.8 km
Trento Hurum/Røyken	11 min
Røykenbadet (treningssenter)	13 min

Boligmasse

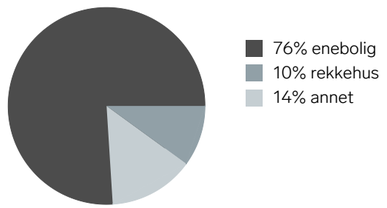

«Stille, rolig og masse hyggelige mennesker»

Sitat fra en lokalkjent

Varer/Tjenester

Sætre Nærsenter	7 min
Åros Apotek	12 min

Aldersfordeling barn (0-18 år)

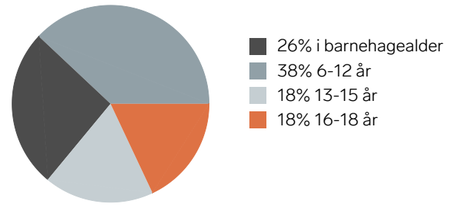

Familiesammensetning

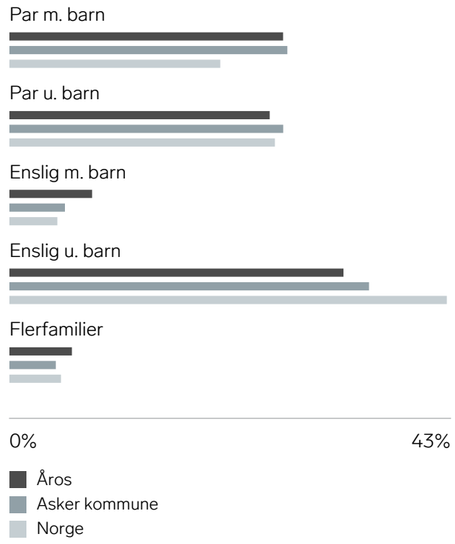

Sivilstand

		Norge
Gift	34%	33%
Ikke gift	53%	54%
Separert	11%	9%
Enke/Enkemann	3%	4%

FINN Innholdet i nabolagsprofilen er hentet fra ulike datakilder, og feil eller mangler kan forekomme. Vurderinger og sitater er innhentet på web og gir uttrykk for hvordan naboene vurderer nabolaget. FINN.no AS kan ikke holdes ansvarlig for feil/mangler i profilen. Copyright © Finn.no AS 2026



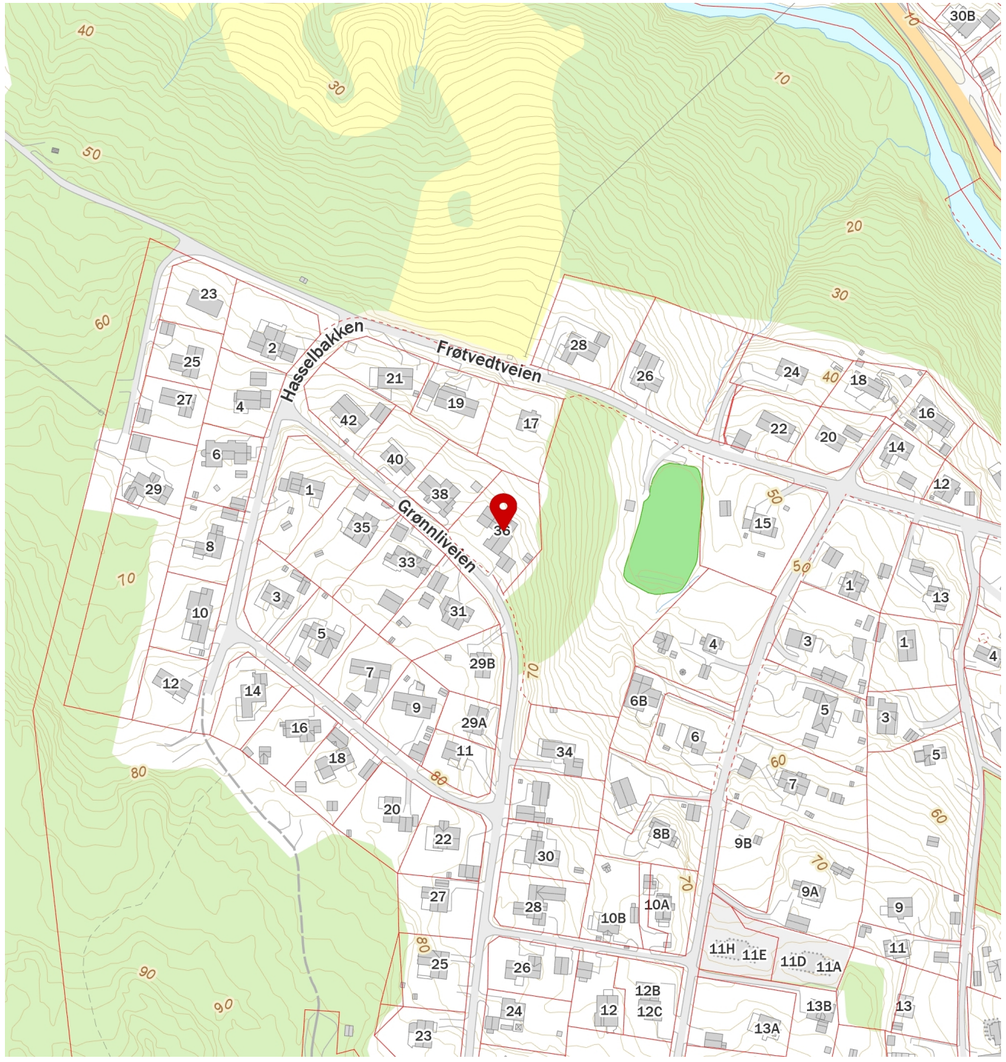

FINN Innholdet i nabolagsprofilen er hentet fra ulike datakilder, og feil eller mangler kan forekomme. Vurderinger og sitater er innhentet på web og gir uttrykk for hvordan naboene vurderer nabolaget. FINN.no AS kan ikke holdes ansvarlig for feil/mangler i profilen. Copyright © Finn.no AS 2026

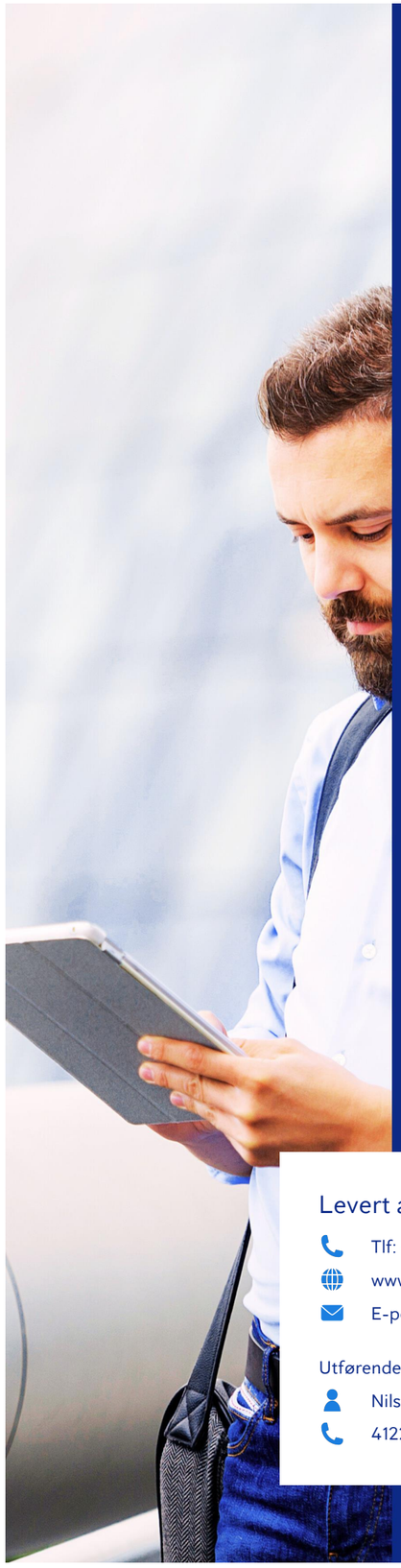

Anticimex®

Tilstandsrapport

Enebolig

Grønnliveien 36
3474 ÅROS
Gnr./Bnr.: 254/61
Asker kommune

Rapportdato: 24.08.2026
Befaringsdato: 20.08.2026
Referansenummer: 15084949

Areal

Enebolig
Bruksareal: 284 m² (BRA-i: 284 m²)
Garasje
Bruksareal: 37 m² (BRA-i: 0 m²)
Frittstående utebod
Bruksareal: 10 m² (BRA-i: 0 m²)
Drivhus
Bruksareal: 10 m² (BRA-i: 0 m²)

Totalt bruksareal: 341 m² (BRA-i: 284 m²)

Levert av Anticimex AS

Tlf: 41414128
www.anticimex.no
E-post: boliginspeksjoner.sorost@anticimex.no

Utførende bygningssakkyndig:
Nils Magnus Graff Fossnes
41225641

Rapportens innhold

Tilstandsrapporten formidler den bygningssakkyndiges analyse, observasjoner og undersøkelser på en forbrukervennlig måte. Vurderingene er gjort uavhengig av oppdragsgiver og andre involverte parter. Rapporten er utarbeidet i henhold til forskrift til avhendingslova (tryggere bolighandel), gjeldende fra 1. januar 2022, med endringer fastsatt av Kommunal- og distriktsdepartementet 16. desember 2025, som trådte i kraft 17. desember 2025 og 1. januar 2026. For valg av tilstandsgrad gjelder de kriteriene som fremgår av NS 3600:2025+AC (heretter kun omtalt som NS 3600:2025). Se nærmere forklaring på siden «Forklaring av tilstandsgrader».

Norsk Standard 3600:2025 inneholder en rekke bestemmelser og tilleggsbestemmelser som går utover minstekravene i forskrift til avhendingslova (tryggere bolighandel). I utgangspunktet er bestemmelser og tilleggsbestemmelser som går utover minstekravene, ikke en del av denne tilstandsanalysen. Det er likevel valgt å inkludere enkelte tilleggsbestemmelser fra Norsk Standard 3600:2025, med mål om å gi forbrukeren en tilstandsrapport med høyere kvalitet og et bedre informasjonsgrunnlag før boligkjøp. En fullstendig oversikt over hvilke tilleggsbestemmelser fra NS 3600:2025 som medtas (i de tilfeller de er relevant/omfattes av undersøkelsesnivået for den aktuelle boligen), finnes på siden «Utfyllende oversikt over rapportens innhold» bakerst i rapporten. Dersom en bygningsdel ikke er beskrevet og tilstandsvurdert i sjekkpunktene som følger, inngår denne ikke i tilstandsanalysen.

Undersøkelsene som er gjort baseres på det som er synlig, med mindre det er angitt at målinger, boring eller stikkprøver skal utføres. Tepper, lette møbler og inventar flyttes dersom det vurderes som nødvendig for å undersøke bygningsdelen. Tyngre møbler og inventar flyttes ikke når de ikke vurderes å skjule vesentlige installasjoner eller innretninger, og det heller ikke foreligger andre grunner til å mistenke at flytting vil avdekke vesentlige forhold.

Risikoopplysninger

En risikoopplysning er den bygningssakkyndiges vurdering av et forhold, lagt frem på en tydelig og forbrukervennlig måte. Opplysningen beskriver sannsynlig årsak, forventede konsekvenser og et foreslått tiltak basert på den mest sannsynlige årsaken. Som hovedregel vil vedlikehold være mer kostnadseffektivt og bærekraftig enn reparasjon, og reparasjon mer bærekraftig enn utskifting. Bærekraft er derfor et sentralt prinsipp i valg av foreslått tiltak, i henhold til NS3600:2025. For rom eller bygningsdeler med tilstandsgrad 3 gis et sjablongmessig kostnadsanslag. I enkelte tilfeller kan en risikoopplysning avvike fra strukturen som nevnes i dette avsnittet, dersom dette vurderes som nødvendig for å sikre en forbrukervennlig fremstilling. Definisjonene av begrepene som nevnes over, baseres på NS3600:2025, med følgende utdypende forklaring:

Årsak er begrunnelse for valgt tilstandsgrad og hvilket kriterium som ligger til grunn

Forklaring: Når det registreres et avvik, symptomer på avvik, eller andre risikoforhold, beskrives dette som en del av risikoopplysningen. Denne delen av opplysningen redigjør for årsaken til valgt tilstandsgrad, og hvilket kriterium som ligger til grunn.

Konsekvens er hvilke følger tilstanden har fått eller kan få hvis det ikke gjøres tiltak eller utbedringer

Forklaring: Konsekvens er vurderingen av hvilke følger et avvik, symptomer på avvik, eller andre risikoforhold vurderes å ha medført, eller kan medføre hvis det ikke gjøres tiltak eller utbedringer. Eksempler på slike følger kan være at forholdet utvikler seg og fører til for eksempel at omfanget øker, at det oppstår følgeskader, økte reparasjonskostnader, eller behov for større tiltak eller utbedringer.

Utbedring / foreslått tiltak gjenoppretter eller ivaretar tiltenkt funksjon, eller motvirker en konsekvens

Forklaring: Når det foreslås et tiltak, må det tas høyde for at eksakte årsakssammenhenger eller omfang av forholdet i de fleste tilfeller ikke er kartlagt. En komplett kartlegging krever stort sett destruktive inngrep i konstruksjoner og ytterligere undersøkelser som må gjøres i sammenheng med en eventuell utbedring. Tiltaket som foreslås er gjort i et bærekraftøyemed, og kan derfor eksempelvis ikke sammenlignes med et pristilbud eller en håndverkeranbefaling, som normalt innebærer større utbedringer og utskiftninger for å oppfylle dagens forventning til moderne løsninger og forskriftskrav. En foreslått utbedring kan variere fra å utføre grunnleggende vedlikehold, enkle reparasjoner, til større arbeider, som utskifting av materialer eller komplett rehabilitering.

Sjablongmessig anslag er et forenklet kostnadsestimat på hva det vil koste å utbedre rom eller bygningsdeler som gis TG 3

Forklaring: Når det gis et sjablongmessig prisanslag, vil estimatet være forbundet med stor usikkerhet. Omfanget og eventuelle skjulte følgeskader oppdages som regel først ved nærmere undersøkelser. Anslaget er gitt i et bærekraftøyemed og baseres i hovedsak på lokale utbedringer, ikke nødvendigvis full utskiftning. Materialvalg, tilkomstforhold og behov for spesialkompetanse er andre forhold som kan påvirke kostnadsbildet i stor grad. Et sjablongmessig prisanslag gir derfor kun en grov indikasjon og må alltid følges opp med befaring av fagpersoner og detaljert kalkulasjon for å sikre et realistisk kostnadsbilde. Dersom den bygningssakkyndige vurderer det som umulig å gi et anslag uten at det først gjøres en ytterligere kartlegging av forholdet, vil tilstandsrapporten vise til behovet for dette. Dette gjøres for å redusere risikoen for spekulative estimater som kan vise seg å være misvisende.

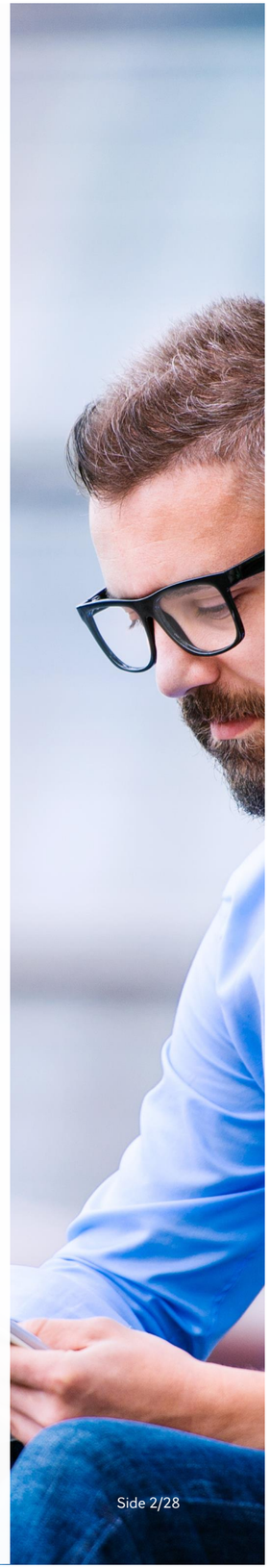

Forklaring av tilstandsgrader

Tilstandsgrad (forkortet til TG) fastsettes for hvert rom eller hver bygningsdel og gir uttrykk for en forventet tilstand på en enkel og visuell måte. TG 0 og TG 1 anvendes når strakstiltak ikke vurderes som nødvendig, og kommenteres i utgangspunktet kun dersom det foreligger praktiske opplysninger som vurderes å være nyttige for leseren av rapporten. TG 2 og TG 3 kommenteres med en vurdering av sannsynlig årsak, konsekvens og foreslått tiltak når dette vurderes som mulig. Det gis et sjablonmessig anslag på hva det vil koste å utbedre rom eller bygningsdeler som gis tilstandsgrad 3. Rom eller bygningsdeler som ikke er mulig å undersøke gis TGIU (ikke undersøkt), og kommenteres etter forholdene. Forhold som kan innebære fare for helse, miljø og sikkerhet (HMS) kommenteres, men vurderes ikke med tilstandsgrad. Det samme gjelder også eksempelvis for elektriske anlegg, radon og branntekniske forhold. Mindre avvik uten vesentlig betydning omtales normalt ikke.

Vurderinger tar som hovedregel utgangspunkt i forskriftskrav eller normal byggeskikk som gjaldt på søknadstidspunktet for boligen, med mindre Forskrift til avhendingslova eller NS 3600:2025 angir et annet referansenivå. I tilfeller der en utførelse fraviker fra forhåndsgodkjente løsninger fra bygningsmyndighetene (preaksepterte ytelser), kan vurderingen av om valgt løsning likevel oppfyller relevante krav eller funksjoner baseres på en fremlagt analyse eller en egen analyse utført av den bygningssakkyndige. Egenanalyser inngår som en naturlig del av den bygningssakkyndiges vurdering. Dette innebærer derfor at en utførelse som fraviker fra normal byggeskikk eller preaksepterte ytelser likevel kan bli vurdert som et mindre avvik, der strakstiltak ikke anses nødvendig – med andre ord en TG1 uten videre kommentar. Bagatellmessige forhold uten vesentlig betydning omtales normalt ikke.

Valg av tilstandsgrad bygger på den bygningssakkyndiges samlede vurdering av rommet, bygningsdelen eller funksjonen som er vurdert. Vurderingen tar hensyn til en rekke forhold, som eksempelvis synlige symptomer, omfang, alder (der dette er relevant), om utførelsen fremstår fagmessig, byggteknisk erfaring, skjønn, lokale forhold, informasjon fra eier, fremlagt dokumentasjon og lignende. Tilstandsgrader fastsettes etter kriteriene i NS 3600:2025, med mindre særskilte forhold tilsier at en annen tilstandsgrad må benyttes. Bransjestandarden angir kriterier basert på en forutbestemt vurdering av risikonivået et gitt avvik typisk medfører. Siden vurdering av dagens tilstand og risiko baseres på en rekke faktorer som kan være unike for den enkelte bolig eller bygningsdel, vil en slik forutbestemt risikovurdering ikke alltid være representativ. Den endelige tilstandsgraden fastsettes derfor etter den bygningssakkyndiges samlede faglige vurdering av det helhetlige tilstands- og risikobildet som fremkommer på befaringsdagen, i hvert enkelt tilfelle.

TG 0 Ingen avvik (funksjonssvikt ikke oppdaget)

Tilstandsgrad 0 gis når bygningsdelen ikke har noen avvik. Bygningsdelen skal være tilnærmet ny, ikke vise tegn på slitasje og det skal være lagt frem dokumentasjon på faglig god utførelse. Det er ingen merknader til delen.

TG 1 Mindre eller moderate avvik (funksjonssvikt ikke oppdaget)

Tilstandsgrad 1 gis når bygningsdelen har mindre avvik. Bygningsdelen skal bare ha normal slitasje, og strakstiltak skal ikke anses som nødvendig. Graden kan også brukes når delen er ny, men der dokumentasjon på faglig god utførelse mangler.

TG 2 Vesentlige avvik (alder, slitasje, skader mv.)

Tilstandsgrad 2 gis når bygningsdelen har vesentlige avvik. Bygningsdelen skal enten ha feil utførelse, en skade eller symptomer på skade, sterk slitasje eller nedsatt funksjon. Graden gis når bygningsdelen trenger vedlikehold eller tiltak i nær fremtid.
Graden skal også brukes når delen er gammel og det er grunn til å varsle om faren for skader på grunn av alderen, eller når det er grunn til å overvåke delen spesielt på grunn av fare for større skader eller følgeskader.

TG 3 Store eller alvorlige avvik (strakstiltak nødvendig)

Tilstandsgrad 3 gis når bygningsdelen har store eller alvorlige avvik. Bygningsdelen har kraftige symptomer på forhold som man må regne med trenger utbedring straks eller innen kort tid. Graden skal også brukes ved påvist funksjonssvikt eller sammenbrudd.

Sjablongmessig prisanslag er gitt på generelt grunnlag og må ikke ses på som et pristilbud fra håndverker. Kostnader ved utbedring avhenger av personlige valg av utførelse og produkter. Markedspris på materialer, produkter og håndverkertjenester vil også innvirke på utbedringskostnaden. For bygningsdeler som er gitt TG3 settes et sjablongmessig prisanslag på utbedringskostnad for tilsvarende standard.

TG IU Ikke undersøkt

TG IU skal kun brukes unntaksvis. Hvis det ikke har vært mulig å undersøke bygningsdelen, for eksempel fordi krypekjelleren er uten inspeksjonsmulighet eller taket var tildekket med snø på undersøkelsestidspunktet, skal dette oppgis.

HMS Forhold som åpenbart kan medføre fare for helse, miljø og sikkerhet

Ikonet (i) benyttes til å rapportere om forhold som åpenbart kan medføre fare for helse, miljø og sikkerhet. Slike forhold vurderes ikke ved bruk av tilstandsgrader. Selv om det ikke er angitt tilstandsgrad, er HMS-opplysninger likevel viktige opplysninger som en kjøper må ta spesielt hensyn til.

Befarings- og eiendomsopplysninger

Befaring

Befaringsdato	20.08.2026
Referansenummer	15084949
Meglerforetakets oppdragsnummer	4-26-0147
Hjemmelshaver/selger	Laila Ringdal Hansen
Bygningssakkyndig inspektør	Nils Magnus Graff Fossnes
Tilstede på befaringen	Laila Ringdal Hansen
Utvendige snødekte flater	Nei
Utetemperatur	10 °C
Rapportdato	24.08.2026

Eiendomsopplysninger

Type objekt	Enebolig
Gate/vei adresse	Grønnliveien 36
Postnummer/sted	3474 ÅROS
Kommune	3203 - Asker
Gnr./Bnr.:	254/61
Tomt	Eiet tomt: 1890 m²

Bygninger på eiendommen

Bygningstype	Byggår	Tilbygg	Ombygging
Enebolig	1965	1977 og ca. 1986	
Garasje	1973		
Frittstående utebod	Ukjent årstall		
Drivhus	2024		

Tomtebeskrivelse
Enebolig beliggende i Åros, Asker kommune. Tomt er opparbeidet med blant annet belegningsstein, hellelagt uteplass med utepeis, plenarealer og andre forskjellige beplantninger.

Byggemåte
Bolig oppført i 1965. Grunnmur av lettklinkerblokker/murkonstruksjoner. Bygget er oppført med støpt gulv mot grunn. Yttervegger i en kombinasjon av tre- og murkonstruksjoner. Utvendige fasader er kledd med både liggende og stående trekledning. Utvendige fasader av murpuss. Etasjeskillere av mur- og trekonstruksjoner. Saltak i trekonstruksjoner. Yttertak er belagt med takplater av metall. Ytterdører med karmer av tre. Vinduer med karmer av tre. Balkongdør og balkongskyvedør med karmer av tre. Boligen ventileres med en kombinasjon av naturlig ventilasjon (gjennom vinduer og ventiler) og stedvis mekanisk avtrekk.

Oppvarming
Oppvarming av boligen skjer i en kombinasjon mellom bruk av
ildsted plassert i stuen, peisestuen og kjellerstuen,
gulvvarme/varmekabler i enkelte rom og varmepumpe plassert stuen.

Boligen inneholder
Enebolig over to etasjer bestående av:
Underetasje/kjeller med entré, kjellerstue, gang, hobbyrom, vaskerom, badstue, soverom, to bad og tre boder.
1.etasje med entré, gang, toalettrom, kjøkken, bad, spisestue, stue, peisestue, trapperom og fire soverom.

Sammendrag av boligens aktsomhetsforhold

Element	Status	Kontrollpunkt	Side	Sjablongmessig prisanslag
Våtrom - Bad 1. etasje		Fallforhold rundt sluk	11	
		Lekkasjesikkerhet	11	
		Vanntett sjikt / membran i gulv og vegger	11	
		Tettesjiktets tilslutning til sluk	11	
		Vannrør	11	
		Ventilasjon	11	
		Sanitærutstyr og innredning	11	
		Utført kontroll i tilliggende konstruksjon	11	
Våtrom - Bad 1 underetasje		Lekkasjesikkerhet	12	
		Tettesjiktets tilslutning til sluk	12	
		Vannrør	12	
		Avløp (inkl. sluk)	12	
		Vanntett sjikt / membran i gulv og vegger	12	Kr 100 000 - 300 000
Våtrom - Bad 2 underetasje		Helhetsvurdering	13	Kr 100 000 - 300 000
Våtrom - Vaskerom		Helhetsvurdering	14	Kr 100 000 - 300 000
Kjøkken		Vannrør	15	
		Avløpsrør	15	
Toalettrom		Vannrør	15	
		Avløpsrør	15	
		Sanitærutstyr og innredning	15	
Tekniske anlegg		Vannrør (utover det som nevnes under andre sjekkpunkter)	16	
		Avløprør (utover det som nevnes under andre sjekkpunkter)	16	
Andre rom - 1. etasje		Innerdører	16	
Rom under terreng		Overflate vegg	17	
Loft - uinnredet / kaldt loft		Inspeksjonsmulighet	17	
		Ventilasjon, oppbygning og materialbruk	17	
		Skadedyr og fuktkrevende insekter	17	
Spesialrom - Badstue		Konstruksjonsoppbygging	18	
		Tekniske anlegg (kjøleaggregat, badstueovn med mer)	18	
Ildsteder og skorsteiner inne i boligen		Skorsteiner inne i boligen	18	
		Skorsteiner inne i boligen		
		Ildsteder	19	Kr 0 - 10 000
Innvendige trapper		Tilstand	19	
Skadedyr og fuktkrevende insekter		Gnagere	20	
Yttervegger inkl. fasader		Fasader og konstruksjoner av mur, betong og lignende	20	
		Lufting av ytterkledning	20	
		Gnagersikring	20	

Vinduer og ytterdører	Vinduer og omramming	21	
	Ytterdører og omramming	21	
Yttertak	Tekking (med tilhørende beslag)	21	
Utvendig trapp	Utvendig trapp	21	
Grunnmur, fundament	Grunnmur og fundament	22	
Drenering	Helhetsvurdering	22	
Stikkledninger og tanker	Utvendige vannledninger	23	
	Utvendige avløpsledninger	23	
	Oljetank	23	
Andre byggverk	Vinduer, dører og porter	23	
	Veggkonstruksjon og fasadematerialer	23	
	Yttertak og takkonstruksjon	23	
	Innvendige forhold	23	
	Vinduer, dører og porter		

Areal

Beskrivelse av arealmåling og arealbegreper

I henhold til Forskrift til avhendingslova (tryggere bolighandel) er NS 3940:2023 Areal- og volumberegninger av bygninger er lagt til grunn for arealmålinger og arealbegreper i rapporten.

Arealbegreper

Internt bruksareal (BRA-i):	Bruksareal av boenheten innenfor omsluttende vegger. Bruksenheten kan bestå av flere boenheter.
Eksternt bruksareal (BRA-e):	Bruksareal av alle rom som ligger utenfor boenheten/boenhetene, men som tilhører denne/disse.
Innglasset balkong (BRA-b):	Bruksareal av innglasset balkong tilknyttet boenheten. I begrepet inngår også veranda eller altan.
Totalt bruksareal (BRA):	Summen av BRA-i, BRA-e og BRA-b.
Terrasse- og balkongareal (TBA):	Areal av terrasser og åpne balkonger tilknyttet boenheten. I dette arealet inngår også åpen veranda eller altan mv.

Måleverdige arealer

Et areal er måleverdig når vilkår for fri høyde (høyde på minst 1,90 meter med en lengde og bredde på minst 0,60 x 0,60 meter), tilgjengelighet og permanent gangbart gulv oppfylles. I etasjer med skråtak gjelder egne bestemmelser. Ved nødvendige åpninger i etasjeskiller for trapp, måles kun det arealet som opptas av trappen. I etasjen under måles gulvet uten hensyn til trappen. Sjakter, heiser, skorsteiner, innvendige søyler og lignende er unntak og skal måles selv om de ikke oppfyller disse vilkårene og uansett om de har åpning i gulv, tilgjengelighet eller ikke.

Arealer med lav himlingshøyde

Ikke måleverdig gulvarealer som skyldes skråtak og lav himlingshøyde, opplyses som areal med lav himlingshøyde (ALH). ALH opplyses sammen med bruksareal (BRA) og summeres til gulvareal (GUA). Dersom en bolig har arealer bak knevegger som ikke er måleverdige, er disse ikke medtatt som areal med lav himlingshøyde (ALH).

Fysisk oppmåling og kontrollmåling

Det gjøres oppmerksom på at arealopplysninger i denne rapporten er basert på en fysisk oppmåling, og kan avvike fra arealopplysninger basert på byggemeldte tegninger. Dersom det ikke er fremlagt byggemeldte tegninger for boligen, vil den bygningssakkyndige i de fleste tilfeller ikke kunne måle opp skjulte sjakter o.l. Sjakter som betjener flere bruksenheter eller andre formål, for eksempel avfallssjakter, medtas ikke i boligens bruksareal. Det gjøres spesielt oppmerksom på at kontrollmåling av arealer krever kunnskap om bestemmelsene i NS 3940:2023. Dette betyr at kontrollmåling i de fleste tilfeller kun kan utføres av personer med spesialkompetanse. For eksempel vil boenhetens totale bruksareal (BRA) alltid være større enn summen av arealene fra hvert enkelt rom. Dette er på grunn av at boenhetens totale bruksareal inneholder også arealer for innvendige vegger.

Lovlighet

Rommenes bruk kan være i strid med byggteknisk forskrift og mangle godkjenning i kommunen for den aktuelle bruken, men likevel være måleverdig. Eventuelle ulovligheter er derfor uten betydning for klassifisering og oppmåling av måleverdige arealer. Vurderingene av arealene er basert på observasjoner gjort på befaringstidspunktet. Dersom den bygningssakkyndige avdekker åpenbare ulovligheter, for eksempel ulovlig bruksendring, opplyses dette under rapportens avsnitt om vurdering av lovlighetsforhold. Det er de siste byggemeldte tegningene, og at disse er godkjente av bygningsmyndighetene som er sikre holdepunkter for om det formelle og juridiske er i orden. Det gjøres spesielt oppmerksom på at den bygningssakkyndige ikke er ansvarlig for å innhente godkjente tegninger. Dersom godkjente tegninger ikke fremlegges, hefter det derfor en usikkerhet med lovligheten som en kjøper må ta spesielt hensyn til. Konsekvensene kan i enkelte tilfeller være betydelige.

Skjønnsvurderinger

I de tilfeller vurderingen til den bygningssakkyndige er basert på en klar skjønnsvurdering, opplyses dette. Når oppmåling krever at den bygningssakkyndige fastslår tykkelsen på vegger eller andre fysiske skiller, som ikke lar seg måle på en praktisk måte, beregnes dette etter beste evne. I de tilfeller en bolig ikke innehar alle hovedfunksjoner (stue, kjøkken, soverom, bad og toalett) vil hovedbygningen likevel vurderes som en boenhet. Arealet av innglassede terrasser, plattinger og lignende, klassifiseres som innglasset balkong (BRA-b) selv om begrepet balkong er definert som en bygningsdel uten understøttelse til bakken



Arealberegninger

	Bruksareal (BRA)				
Enebolig	Internt bruksareal (BRA - i)	Eksternt bruksareal (BRA - e)	Innglasset balkong (BRA - b)	SUM Etasje	Terrasse- og balkongareal (TBA)
1. Etasje	163			163	17
	Entré, gang, kjøkken, bad, stue, spisestue, peisestue, fire soverom og trapperom.				Overbygget terrasse.
Underetasje	121			121	
	Kjellerstue, soverom, gang, hobbyrom, vaskerom, badstue, entré, to bad og tre boder.				
SUM	284			284	17
	Total bruksareal: 284 m²				

	Bruksareal (BRA)				
Garasje	Internt bruksareal (BRA - i)	Eksternt bruksareal (BRA - e)	Innglasset balkong (BRA - b)	SUM Etasje	Terrasse- og balkongareal (TBA)
1. Etasje		37		37	
		Garasje.			
SUM		37		37	
	Total bruksareal: 37 m²				

	Bruksareal (BRA)				
Frittstående utebod	Internt bruksareal (BRA - i)	Eksternt bruksareal (BRA - e)	Innglasset balkong (BRA - b)	SUM Etasje	Terrasse- og balkongareal (TBA)
1. Etasje		10		10	
		Bod.			
SUM		10		10	
	Total bruksareal: 10 m²				

	Bruksareal (BRA)				
Drivhus	Internt bruksareal (BRA - i)	Eksternt bruksareal (BRA - e)	Innglasset balkong (BRA - b)	SUM Etasje	Terrasse- og balkongareal (TBA)
1. Etasje		10		10	
		Drivhus.			
SUM		10		10	
	Total bruksareal: 10 m²				

Kommentar til arealmålingen

Takhøyder er målt på tilfeldige steder i boligens etasjer:
Underetasje: 2,30 meter i kjellerstuen og 2,39 meter på soverom.
1. Etasje: 2,39 meter på kjøkken og fra 2,32 til 2,88 meter i stuen.

Terrasse er oppmålt til 17 m2 (TBA).

Drivhus har et totalt gulvareal (GUA) på 11 m2, men grunnet skråtak/lav takhøyde er kun 10 m2 av arealet måleverdig som bruksareal. De delene av arealene som har lav himlingshøyde (ALH) utgjør 1 m2.

Bod/lagringsrom under trappen til inngangspartiet og under garasjen er ikke måleverdig grunnet lav takhøyde.

Deler av arelaer i innvendige boder i underetasjen er ikke måleverdige grunnet lav takhøyde og ikke gangbart gulv.

Kontroll av fremlagt dokumentasjon

I forkant av befaringstidspunktet bes eier å gjøre klar og fremlegge dokumentasjon som er relevant for tilstandsvurderingene av boligen, dersom slik dokumentasjon finnes. Dokumentasjon etterspørres i henhold til krav som gis i Forskrift til Avhendingslova, men kun deler av bestemmelsene som gis i NS 3600:2025. Som et eksempel på slik fravikelse, vil manglende dokumentasjon på våtrom ikke vurderes med tilstandsgrad, siden standardens tilleggsbestemmelse «A.2.1.9.1 Dokumentasjon av vanntett sjikt» ikke inngår i denne rapporten. Energiattest etterspørres ikke, da denne normalt utarbeides senere i salgsprosessen og har begrenset relevans for tilstandsanalysen. En fullstendig oversikt over hvilke tilleggsbestemmelser fra NS 3600:2025 som medtas (i de tilfeller de er relevant/omfattes av undersøkelsesnivået for den aktuelle boligen), finnes på siden «Utfyllende oversikt over rapportens innhold» bakerst i rapporten.

Det er i utgangspunktet kun dokumentasjon som fremlegges på befaringstidspunktet som blir kontrollert, og den bygningssakkyndige har ikke ansvar for innhenting av dokumentasjon som ikke blir fremlagt på befaringsdagen. Manglende, ufullstendig eller foreldet dokumentasjon kan påvirke rapportens presisjon og omfang. Den bygningssakkyndige har ikke ansvar for å kontrollere om innholdet i dokumentasjonen er korrekt. Fremlagt dokumentasjon brukes som støtte der den vurderes å tilføre nyttig informasjon. Enkelte vurderinger avhenger i stor grad på om forholdet kan dokumenteres eller ikke. Dette gjelder spesielt for vurdering av eventuelle lovlighetsmangler, elektriske anlegg, radon og brannetekniske forhold. I slike tilfeller, og andre tilfeller hvor dokumentasjon er en del av vurderingen, opplyses dette normalt under de gjeldende sjekkpunktene i rapporten, ikke i tabellen nedenfor. I tabellen nedenfor angis det i utgangspunktet kun hvorvidt dokumentasjon er fremlagt eller ikke fremlagt, eventuelt en henvisning til de deler av rapporten hvor vurderingen er foretatt.

Type dokumentasjon	Kommentar
Egenerklæringsskjema	Fremlagt egenerklæringsskjema signert og datert 13.08.2026.
Byggetegninger for boligen (situasjonsplan, plan-, snitt og fasadetegninger)	Fremlagt plan- og fasadetegning fra tilbyggingsår datert 07.05.1981. Fremlagt plan- og fasadetegning fra tilbyggingsår datert 22.10.1973.
Ferdigattest eller midlertidig brukstillatelse	Ikke fremlagt på befaringsdagen.
Eventuelle service- og tilsynsrapporter	Ikke fremlagt på befaringsdagen.
Dokumentasjon på/om arbeider utført de siste fem år er utført av håndverkere	Fremlagt faktura vedrørende vedrørende rørfornyelse, datert 17.06.2020.
Dokumentasjon av våtrom (arbeider, utførelse, funksjonstesting og lignende)	Ikke fremlagt på befaringsdagen.
FDV-dokumentasjon (forvaltning, drift og vedlikehold)	Ikke fremlagt på befaringsdagen.
Samsvarserklæring(er) på elektriske anlegg/arbeider (utført etter år 1999) og eventuelle tilsynsrapporter knyttet til elektriske anlegg	Det er ikke fremlagt samsvarserklæringer på utførte elektriske arbeider i boligen. For vurdering av eventuelle manglende samsvarserklæringer vises det til rapportens avsnitt «Forenklet vurdering av elektrisk anlegg». Dersom det fremkommer opplysninger om at hele eller deler av el-anlegget mangler samsvarserklæring, eller det avdekkes åpenbare tegn på dette, redegjøres det for dette og de konsekvensene dette medfører i nevnte avsnitt.

Rapport

Våtrom - Bad 1. etasje

Bad fra år 2004 opplyst i tidligere salgsoppgave. Flislagt gulv med varme. Flislagte vegger. Himling med malt flate og downlights. Vegghengt servant med ett-greps armatur. Speil og overlys med integrert stikkontakt på vegg over servant. Badekar i hjørnet med veggmontert blandebatteri. Gulvstående toalett. Avtrekksventil plassert i himling. Vannrør av kobber. Avløpsrør av plast.

TG 1 Følgende sjekkpunkter er vurdert, uten at det er oppdaget vesentlige, store eller alvorlige avvik:

Overflater himling - Overflater vegger - Overflater gulv - Avløp (inkl. sluk) - Slukets tilkomstmulighet for rengjøring - Plassering av sluk og avrenningsmuligheter

TG 2

Fallforhold rundt sluk	Gulvet i sluksonen er tilnærmet flatt. Konsekvens er at det ikke er tilstrekkelig fall til å gi tilfredsstillende bortledning av bruksvann ved normal bruk. Foreslått tiltak er lokale tilpasninger eller utbedring.
Lekkasjesikkerhet	Fallforhold utenfor sluksonen vurderes ikke til å være tilstrekkelig for å lede eventuelt lekkasjevann til sluk, og det er ikke påvist at vanntett sjikt har tilstrekkelig oppkant ved dørterskel for å kompensere for dette. Konsekvens er at forholdet gir risiko for at vann kan renne ut i tilstøtende rom ved en lekkasje. Foreslått tiltak er lokal utbedring.
Vanntett sjikt / membran i gulv og vegger	Vanntett sjikt har en alder som tilsier at fremtidig funksjon er usikker. Konsekvensen er at bygningsdelen erfaringsmessig har risiko for nedsatt funksjon, utettheter eller andre aldersrelaterte problemer. Bygningsdelen er skjult, så den faktiske tilstanden og dagens tettefunksjon er ukjent. Foreslått tiltak er videre overvåking, slik at komplett utskiftning kan iverksettes når dette viser seg å være nødvendig.
Tettesjiktets tilslutning til sluk	Overgang mellom sluk og vanntett sjikt er uoversiktlig. Konsekvensen er at det derfor ikke kan verifiseres at utførelsen er korrekt, eller at lekkasjesikkerheten er ivaretatt. Foreslått tiltak er videre undersøkelser for å kartlegge dagens tilstand og avdekke om det er behov for utbedring eller lignende tiltak.
Vannrør	Vannrør av kobber (og tilhørende komponenter) har en alder som tilsier at fremtidig funksjon er usikker. Konsekvensen er at bygningsdelen erfaringsmessig har risiko for nedsatt funksjon, funksjonssvikt eller andre aldersrelaterte problemer. Bygningsdelen er skjult, så den faktiske tilstanden er ukjent. Foreslått tiltak er videre overvåking, slik at lokale reparasjoner eller utskiftninger kan iverksettes når dette viser seg å være nødvendig.
Ventilasjon	Våtrommet har kun naturlig ventilasjon. Konsekvens er at dette erfaringsmessig gir lavere luftutskifting enn mekanisk ventilasjon. Tilstandsgrad er satt i henhold til NS3600. Foreslått tiltak er forbedring av ventilasjonen eller kompenserende tiltak hvis bruk av våtrommet viser at dette er nødvendig.
Sanitærutstyr og innredning	Badekaret er innbygget, og overflater, røropplegg samt andre installasjoner er derfor ikke undersøkt. Konsekvens er at det er feil, avvik eller lekkasjer som ikke kunne avdekkes på befaringsdagen. Ytterligere undersøkelser anbefales når forholdene ligger til rette.
Utført kontroll i tilliggende konstruksjon	Det er foretatt hulltaking og utført fuktmåling med egnet instrument i veggkonstruksjon fra tilstøtende toalettrom. Målingen gir kun et øyeblikksbilde og kan endre seg f.eks. med årstider, fukt- og temperaturforhold. Fuktinnholdet i tilgjengelig treverk ble målt med piggelektroder og viser ingen utslag. Det ble ikke registrert forhøyet fuktnivå. Det er påvist feil bruk av dampsperre/papp i konstruksjonen, som f.eks. kan hindre uttørking og som ikke tyder på faglig god utførelse. Undersøkelsene gir kun et begrenset bilde av forholdet i umiddelbar nærhet til hullet. Omfanget er derfor ikke fullt ut kartlagt. Konsekvens/foreslått tiltak er videre overvåking, slik at lokal utbedring, eller andre tiltak kan iverksettes hvis dette viser seg å bli nødvendig.

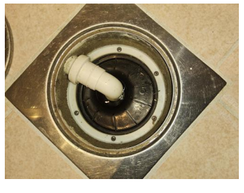

Avløp (inkl. sluk) - Sluk bad 1. etasje

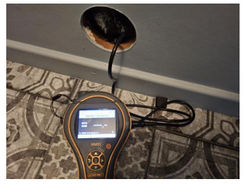

Utført kontroll i tilliggende konstruksjon - Fuktmåling bad 1. etasje

Våtrom - Bad 1 underetasje

Bad fra ca. 1986 opplyst i tidligere salgsoppgave. Selger opplyser at det skiftet baderomsinnredning i senere tid. Flislagt gulv med gulvvarme. Flislagte vegger. Malt himlingsflate. Vegghengt servantinnredning. Speilskap med overlys og stikkontakt over servant. Dusjhjørne med forheng. Dusjarmatur med håndusj. Gulvstående toalett. Vannrør av kobber. Synlige avløpsrør av plast. Mekanisk avtrekksvifte i vegg. Luftespalte for overstrømning under dør.

TG 1 Følgende sjekkpunkter er vurdert, uten at det er oppdaget vesentlige, store eller alvorlige avvik:

Overflater himling - Overflater vegger - Overflater gulv - Fallforhold rundt sluk - Slukets tilkomstmulighet for rengjøring - Plassering av sluk og avrenningsmuligheter - Ventilasjon - Sanitærutstyr og innredning

TG 1	Fallforhold rundt sluk	Lokalfallet i sluksonen er mindre enn hva som ideelt anbefales (preaksepterte ytelser). Basert på en gjennomført funksjonstest og en samlet skjønnsvurdering vurderes fallforholdet likevel å gi tilfredsstillende bortledning av bruksvann ved normal bruk, og vurderes derfor kun som et mindre avvik.
TG 2	Lekkasjesikkerhet	Fallforhold utenfor sluksonen vurderes ikke til å være tilstrekkelig for å lede eventuelt lekkasjevann til sluk, og det er ikke påvist at vanntett sjikt har tilstrekkelig oppkant ved dørterskel for å kompensere for dette. Konsekvens er at forholdet gir risiko for at vann kan renne ut i tilstøtende rom ved en lekkasje. Foreslått tiltak er lokal utbedring.
	Tettesjiktets tilslutning til sluk	Overgang mellom sluk og vanntett sjikt er uoversiktlig. Konsekvensen er at det derfor ikke kan verifiseres at utførelsen er korrekt, eller at lekkasjesikkerheten er ivaretatt. Foreslått tiltak er videre undersøkelser for å kartlegge dagens tilstand og avdekke om det er behov for utbedring eller lignende tiltak.
	Vannrør	Vannrør av kobber (og tilhørende komponenter) har en alder som tilsier at fremtidig funksjon er usikker. Konsekvensen er at bygningsdelen erfaringsmessig har risiko for nedsatt funksjon, funksjonssvikt eller andre aldersrelaterte problemer. Bygningsdelen er skjult, så den faktiske tilstanden er ukjent. Foreslått tiltak er videre overvåking, slik at lokale reparasjoner eller utskiftninger kan iverksettes når dette viser seg å være nødvendig.
	Avløp (inkl. sluk)	Avløpsrør har en alder som tilsier at fremtidig funksjon er usikker. Konsekvensen er at bygningsdelen erfaringsmessig har risiko for nedsatt funksjon, funksjonssvikt eller andre aldersrelaterte problemer. Bygningsdelen er skjult, så den faktiske tilstanden er ukjent. Foreslått tiltak er videre overvåking, slik at komplett utskiftning kan iverksettes når dette viser seg å være nødvendig.
TG 3	Vanntett sjikt / membran i gulv og vegger	Vanntett sjikt har en alder som erfaringsmessig tilsier at fremtidig funksjon er svært usikker (gjelder for produkter/løsninger etablert før år 2000). Konsekvensen er at bygningsdelen erfaringsmessig har risiko for nedsatt funksjon, utetthet eller andre aldersrelaterte problemer. Fornying av tettesjikt krever i de fleste tilfeller tiltak som komplett utskiftning/renovering av våtrom. Bygningsdelen er skjult, så den faktiske tilstanden/dagens tettefunksjon er ukjent. TG3 er satt i henhold til NS 3600. Foreslått strakstiltak er videre undersøkelser for å kartlegge dagens tilstand og avdekke om det er behov for større inngrep og utskiftninger, eller om lokale utbedringer og lignende tiltak er tilstrekkelig. Sjablongmessig prisanslag: kr 100 000 - 300 000
TGIU	Kontroll i tilliggende konstruksjon ikke utført	Med bakgrunn i at våtrommets vegger er av mur/betong er det ikke praktisk mulig å gjennomføre fuktmåling/hulltaking i et område der det erfaringsmessig forekommer skader. Hulltaking og fuktmåling i lukkede konstruksjoner er derfor ikke utført. Tilstanden inne i konstruksjonen er ikke kjent. Det ble derimot gjennomført et overflatesøk med fuktindikator, uten at det ble påvist indikasjoner som tyder på fuktskader.



Avløp (inkl. sluk) - Sluk bad 1 underetasje

Våtrom - Bad 2 underetasje

Baderom fra ukjent årstall. Flislagt gulv med gulvvarme. Vegger med fliser og panel. Malt himlingsflate. Vegghengt servant med armatur. Speil med overlys på vegg over servant. Dusjhjørne med forheng. Dusjarmatur med (håndusj. Vannrør av kobber. Synlige avløpsrør av kobber. Naturlig avtrekksventil på vegg.

TG 3	Helhetsvurdering	Det er valgt å vurdere våtrommet (og tilhørende bygningsdeler) med en samlet helhetsvurdering. Følgende hovedmomenter er lagt til grunn for vurderingen: Det er registrert riss/sprekk i flis ved. Forholdet vurderes å skyldes en årsak som ikke lar seg kartlegge med visuell inspeksjon alene. Lokalfallet i sluksonen er mindre enn hva som ideelt anbefales (preaksepterte ytelser). Basert på en gjennomført funksjonstest og en samlet skjønnsvurdering vurderes fallforholdet likevel å gi tilfredsstillende bortledning av bruksvann ved normal bruk, og vurderes derfor kun som et mindre avvik. Høydeforskjellene med tanke på lekkasjesikkerhet er mindre enn det som ideelt anbefales (preaksepterte ytelser). Basert på en samlet vurdering og gjennomført egenanalyse vurderes forholdet likevel å gi våtrommet tilfredsstillende lekkasjesikkerhet, til tross for at fallforhold og eventuell oppkant ved dørterskel er mindre enn anbefalt. Det vurderes at det ikke er benyttet vanntett sjikt på våtrommets gulv- og veggflater. Konsekvensen er at våtrom uten et fullverdig tettesjikt har høy risiko for skjulte fuktskader. Vannrør av kobber (og tilhørende komponenter) har en alder som tilsier at fremtidig funksjon er usikker. Konsekvensen er at bygningsdelen erfaringsmessig har risiko for nedsatt funksjon, funksjonssvikt eller andre aldersrelaterte problemer. Bygningsdelen er skjult, så den faktiske tilstanden er ukjent. Avløpsrør har en alder som tilsier at fremtidig funksjon er usikker. Konsekvensen er at bygningsdelen erfaringsmessig har risiko for nedsatt funksjon, funksjonssvikt eller andre aldersrelaterte problemer. Bygningsdelen er skjult, så den faktiske tilstanden er ukjent. Tilluftsspalte eller lignende er ikke etablert. Konsekvens er at forholdet medfører redusert ventilering av våtrommet når døren er lukket. Foreslått tiltak er lokal utbedring. Våtrommet har kun naturlig ventilasjon. Konsekvens er at dette erfaringsmessig gir lavere luftutskifting enn mekanisk ventilasjon. Tilstandsgrad er satt i henhold til NS3600. Foreslått tiltak er forbedring av ventilasjonen eller kompenserende tiltak hvis bruk av våtrommet viser at dette er nødvendig. Det er foretatt hulltaking og utført fuktmåling med egnet instrument i veggkonstruksjon fra tilstøtende badstue. Målingen gir kun et øyeblikksbilde og kan endre seg f.eks. med årstider, fukt- og temperaturforhold. Fuktinnholdet i tilgjengelig treverk ble målt med piggelektroder til 10,1 vektprosent. Det ble ikke registrert forhøyet fuktnivå. Det er påvist feil bruk av dampsperre i konstruksjonen, som f.eks. kan hindre uttørking og som ikke tyder på faglig god utførelse. Undersøkelsene gir kun et begrenset bilde av forholdet i umiddelbar nærhet til hullet. Omfanget er derfor ikke fullt ut kartlagt. Konsekvens/foreslått tiltak er videre overvåking, slik at lokal utbedring, eller andre tiltak kan iverksettes hvis dette viser seg å bli nødvendig.
	Oppsummert	Basert på våtrommets samlede tilstandsbilde og hovedmomentene nevnt ovenfor, må det påregnes fornyelse innen kort tid. Fornyelse kan utsettes noe dersom det iverksettes kompenserende tiltak, eller hvis videre bruk viser at våtrommet fortsetter å fungere lenger enn forventet, men dette vil medføre økt risiko for skjulte skader. Fornyelse av våtrom innebærer som oftest totalrenovering, og erfaring viser at oppstart av utbedrings- og fornyelsesarbeider ofte avdekker ytterligere forhold som krever tiltak, noe det må tas høyde for. Følgende sjablongmessige prisanslag gjelder for renovering av våtrommet. Sjablongmessig prisanslag Kr 100 000 - 300 000

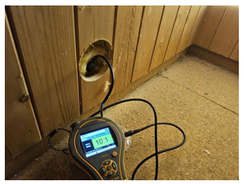

Utført kontroll i tilliggende konstruksjon - Fuktmåling bad 2 underetasje

Våtrom - Vaskerom

Vaskerom vurdert til å være fra byggeår. Gulvflate med malt muroverflate. Vegger med malte flater og trebord. Panelbord i himling. Vegghengt innredning mec nefelt utslagsvask og veggmontert armatur. Vannrør av kobber. Synlige avløpsrør av plast. Naturlig avtrekksventil på vegg. Opplegg for vaskemaskin.

TG 3	Helhetsvurdering	Det er valgt å vurdere våtrommet (og tilhørende bygningsdeler) med en samlet helhetsvurdering. Følgende hovedmomenter er lagt til grunn for vurderingen: Det ble registrert riss/sprekk i vegg under vindu. Årsak er ikke kjent men kan være setninger i grunnen. Oppfølging med jevnlig ettersyn anbefales slik at tiltak kan iverksettes ved behov eller fortsatt negativ utvikling. Det vurderes at det ikke er benyttet vanntett sjikt på våtrommets gulv- og veggflater. Konsekvensen er at våtrom uten et fullverdig tettesjikt har høy risiko for skjulte fuktskader. Vannrør av kobber (og tilhørende komponenter) har en alder som tilsier at fremtidig funksjon er usikker. Konsekvensen er at bygningsdelen erfaringsmessig har risiko for nedsatt funksjon, funksjonssvikt eller andre aldersrelaterte problemer. Avløpsrør har en alder som tilsier at fremtidig funksjon er usikker. Konsekvensen er at bygningsdelen erfaringsmessig har risiko for nedsatt funksjon, funksjonssvikt eller andre aldersrelaterte problemer. Tilluftsspalte eller lignende er ikke etablert. Konsekvens er at forholdet medfører redusert ventilering av våtrommet når døren er lukket. Foreslått tiltak er lokal utbedring. Våtrommet har kun naturlig ventilasjon. Konsekvens er at dette erfaringsmessig gir lavere luftutskifting enn mekanisk ventilasjon. Tilstandsgrad er satt i henhold til NS3600. Foreslått tiltak er forbedring av ventilasjonen eller kompenserende tiltak hvis bruk av våtrommet viser at dette er nødvendig. Med bakgrunn i at våtrommets vegger er av mur/betong er det ikke praktisk mulig å gjennomføre fuktmåling/hulltaking i et område der det erfaringsmessig forekommer skader. Hulltaking og fuktmåling i lukkede konstruksjoner er derfor ikke utført. Tilstanden inne i konstruksjonen er ikke kjent. Det ble derimot gjennomført et overflatesøk med fuktindikator, uten at det ble påvist indikasjoner som tyder på fuktskader.
	Oppsummert	Basert på våtrommets samlede tilstandsbilde og hovedmomentene nevnt ovenfor, må det påregnes fornyelse innen kort tid. Fornyelse kan utsettes noe dersom det iverksettes kompenserende tiltak, eller hvis videre bruk viser at våtrommet fortsetter å fungere lenger enn forventet, men dette vil medføre økt risiko for skjulte skader. Fornyelse av våtrom innebærer som oftest totalrenovering, og erfaring viser at oppstart av utbedrings- og fornyelsesarbeider ofte avdekker ytterligere forhold som krever tiltak, noe det må tas høyde for. Følgende sjablongmessige prisanslag gjelder for renovering av våtrommet. Sjablongmessig prisanslag Kr 100 000 - 300 000



Avløp (inkl. sluk) - Sluk vaskeom

Kjøkken

Innredning fra 1977 opplyst i tidligere salgsoppgave. Selger opplyser at de har malt innredningen i ettertid. Profilerte fronter. Benkeplate belagt med fliser og belegg. Nedfelt kjøkkenvask med armatur. Stikkontakter over kjøkkenbenk. Integrert stekeovn og platetopp. Frittstående oppvaskmaskin under benk. Frittstående kjøleskap og fryseskap i høyskap. Ventilator i overskap. Vannrør av kobber. Synlige avløpsrør av plast. Gulvflater belagt med gulvbelegg. Malte veggflater. Malt himlingsflate. Fliser mellom kjøkkenbenk og overskap. Grue.

TG 1	Følgende sjekkpunkter er vurdert, uten at det er oppdaget vesentlige, store eller alvorlige avvik:	
	Overflate himling - Overflate vegg - Overflate gulv - Ventilator - Ventilasjon - Innredning	
TG 1	Overflate gulv	Synlige deler av gulvets overflatemateriale bærer preg av slitasje. Forholdet vurderes i hovedsak til å være av estetisk betydning, uten nevneverdige konsekvenser utover dette.
	Innredning	Innredningen har stedvis bruksmerker og mindre tegn til slitasje. Forholdet vurderes som estetisk og uten funksjonelle konsekvenser.
TG 2	Vannrør	Vannrør av kobber (og tilhørende komponenter) har en alder som tilsier at fremtidig funksjon er usikker. Konsekvensen er at bygningsdelen erfaringsmessig har risiko for nedsatt funksjon, funksjonssvikt eller andre aldersrelaterte problemer. Bygningsdelen er skjult, så den faktiske tilstanden er ukjent. Foreslått tiltak er videre overvåking, slik at lokale reparasjoner eller utskiftninger kan iverksettes når dette viser seg å være nødvendig.
	Avløpsrør	Avløpsrør (og tilhørende komponenter) har en alder som tilsier at fremtidig funksjon er usikker. Konsekvensen er at bygningsdelen erfaringsmessig har risiko for nedsatt funksjon, funksjonssvikt eller andre aldersrelaterte problemer. Bygningsdelen er skjult, så den faktiske tilstanden er ukjent. Foreslått tiltak er videre overvåking, slik at utskiftning eller innvendig rehabilitering/rørfornyelse (hvis dette lar seg gjøre i det aktuelle tilfellet) kan iverksettes når dette viser seg å være nødvendig.

Toalettrom

Gulvflate belagt med gulvbelegg. Malte veggflater. Malt himlingsflate. Vegghengt servant med armatur. Gulvstående toalett. Vannrør av kobber. Synlige avløpsrør av plast og støpejern. Naturlig avtrekksventil i himling.

TG 1	Følgende sjekkpunkter er vurdert, uten at det er oppdaget vesentlige, store eller alvorlige avvik:	
	Overflate himling - Overflate vegg - Overflate gulv - Ventilasjon	
TG 2	Vannrør	Vannrør av kobber (og tilhørende komponenter) har en alder som tilsier at fremtidig funksjon er usikker. Konsekvensen er at bygningsdelen erfaringsmessig har risiko for nedsatt funksjon, funksjonssvikt eller andre aldersrelaterte problemer. Bygningsdelen er skjult, så den faktiske tilstanden er ukjent. Foreslått tiltak er videre overvåking, slik at lokale reparasjoner eller utskiftninger kan iverksettes når dette viser seg å være nødvendig.
	Avløpsrør	Avløpsrør av støpejern (og tilhørende komponenter) har en alder som tilsier at fremtidig funksjon er usikker. Konsekvensen er at bygningsdelen erfaringsmessig har risiko for nedsatt funksjon, funksjonssvikt eller andre aldersrelaterte problemer. Bygningsdelen er skjult, så den faktiske tilstanden er ukjent. Foreslått tiltak er videre overvåking, slik at utskiftning eller innvendig rehabilitering/rørfornyelse (hvis dette lar seg gjøre i det aktuelle tilfellet) kan iverksettes når dette viser seg å være nødvendig.
	Sanitærutstyr og innredning	Det er registrert stedvis riss i porselenet på toalettet. Erfaringsmessig skyldes slike forhold aldersrelatert slitasje, men eksakt årsak kan ikke fastslås. Konsekvens/foreslått tiltak er videre overvåking, slik at utskiftning kan iverksettes når dette viser seg å bli nødvendig.

Tekniske anlegg

Vannrør av kobber fra byggeår, 1977, 1986, 2004 og ukjent årstall. Hovedstoppekran er plassert på vaskerom. Avløpsrør av plast og støpejern fra byggeår, 197 1986, 2004 og ukjent årstall. Stakeluke er plassert på vaskerom. Varmtvannsbereder fra Oso på 198 liter produsert år 2015. Luft til luft varmepumpe fra 2025 plassert i stuen.

TG 1 Følgende sjekkpunkter er vurdert, uten at det er oppdaget vesentlige, store eller alvorlige avvik:

Innvendig stoppekran - Innvendig stakeluke - Varmtvannsbereder - Varmepumper

TG 2	Vannrør (utover det som nevnes under andre sjekkpunkter)	Boligens vannrør av kobber (og tilhørende komponenter) har en alder som tilsier at fremtidig funksjon er usikker. Konsekvensen er at bygningsdelen erfaringsmessig har risiko for nedsatt funksjon, funksjonssvikt eller andre aldersrelaterte problemer. Bygningsdelen er skjult, så den faktiske tilstanden er ukjent.
	Avløprør (utover det som nevnes under andre sjekkpunkter)	Boligens avløpsrør av støpejern og plast av eldre årgang (og tilhørende komponenter) har en alder som tilsier at fremtidig funksjon er usikker. Konsekvensen er at bygningsdelen erfaringsmessig har risiko for nedsatt funksjon, funksjonssvikt eller andre aldersrelaterte problemer. Bygningsdelen er skjult, så den faktiske tilstanden er ukjent.

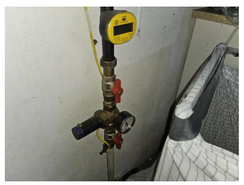

Vannrør (utover det som nevnes under andre sjekkpunkter) - Vanninntaksrør med hovedstoppekran



Varmtvannsbereder - Varmtvannsbereder



Varmepumper - Varmepumpe

Andre rom - 1. etasje

Gulvflater belagt med belegg, laminat, parkett og fliser. Veggflater med panel, malte og tapetserte flater. Himlingsflater med panel, takplater og malte flater. Profilerte innerdører. Naturlig ventilasjon.

TG 1 Følgende sjekkpunkter er vurdert, uten at det er oppdaget vesentlige, store eller alvorlige avvik:

Overflate himling - Overflate vegg - Overflate gulv - Ventilasjon

TG 1	Overflate gulv	Synlige deler av parkettgulvets overflatemateriale bærer preg av slitasje. Forholdet vurderes i hovedsak til å være av estetisk betydning, uten nevneverdige konsekvenser utover dette.
TG 2	Innerdører	En dør mellom gang og soverom mangler håndtak/vrider. Tiltak bør påregnes.

Rom under terreng

Underetasjen ligger delvis under terreng. Gulvflater med fliser, vegg til vegg tepper, belegg, laminat og synlig muroverflate. Veggflater med panel, malte flater og synlig muroverflate. Himlingsflater med panel og malte flater. Profilerte innerdører. Naturlig ventilasjon.

TG 1 Følgende sjekkpunkter er vurdert, uten at det er oppdaget vesentlige, store eller alvorlige avvik:

Overflate himling - Overflate gulv - Innerdører - Ventilasjon - Kontroll i lukkede konstruksjoner

TG 1	Overflate gulv	Synlige deler av gulvets overflatemateriale bærer preg av slitasje. Forholdet vurderes i hovedsak til å være av estetisk betydning, uten nevneverdige konsekvenser utover dette. Det er registrert hullyd i enkelte gulvfliser, uten tegn til riss og sprekker i flisfuger. Forholdet vurderes ikke som et vesentlig avvik.
	Kontroll i lukkede konstruksjoner	Det er foretatt hulltaking og utført fuktmåling i utlektet veggkonstruksjon i kjellerstuen. Målingen gir kun et øyeblikksbilde og kan eksempelvis endre seg med årstider, fukt- og temperaturforhold. Fuktinnholdet i tilgjengelig treverk ble målt med piggelektroder til 12,2 vektprosent. Dette måleresultatet tilsier at det ikke ble registrert forhøyet fuktnivå. Undersøkelsene gir kun et begrenset bilde av forholdene i umiddelbar nærhet til hullet, noe som betyr at det helhetlige tilstandsbilde av konstruksjonen ikke er kartlagt.
TG 2	Overflate vegg	Det er påvist avleiring av salt- og kalkutslag på grunnmur/gulv mot grunn. Konsekvens er at forholdet skyldes fuktvandringer i konstruksjonen og indikerer mulige svakheter i dreneringen. Forholdet bør vurderes i sammenheng med avsnittet om «Drenering». Foreslått tiltak er videre undersøkelser for å kartlegge dagens tilstand og avdekke om det er behov for større inngrep og utskiftninger, eller om lokale utbedringer og lignende tiltak er tilstrekkelig.



Overflate vegg - Kalk/saltutslag på vegger i bod underetasje



Kontroll i lukkede konstruksjoner - Fuktmåling i utlektet kjellervegg

Loft - uinnredet / kaldt loft

Uinnredet kaldt loft over deler av boligen. Adkomst via luke i himling på soverom. Delvis synlige bjelker av treverk og isolasjon mot underliggende etasje. Gulvet er stedvis kledd med trebord. Synlige taksperrer. Lufteventil i gavlvegg.

TG 1 Følgende sjekkpunkter er vurdert, uten at det er oppdaget vesentlige, store eller alvorlige avvik:

Synlige overflater (taktro, vegger, gulv, o.l) - Kontroll av diffusjonssperre - Statikk (synlige deformasjoner og skjevheter)

TG 1	Kontroll av diffusjonssperre	Dampsperren ble kontrollert på tilfeldige plasser på loftet, i områder hvor isolasjonen var tilgjengelig for å bli løftet opp for å synliggjøre konstruksjonen under. Det ble ikke oppdaget åpenbare tegn til avvik eller utettheter. Stikkprøveprinsippet ble benyttet.
TG 2	Inspeksjonsmulighet	Kaldtloftet har stedvis lav takhøyde og mangler gangbart gulv. Bygningsdelen er inspisert etter beste evne, men deler av kaldtloftet lot seg ikke undersøke grunnet denne begrensningen meget lav takhøyde. Konsekvens er at tilstanden i disse delene av loftet ikke er kartlagt. Foreslått tiltak er videre undersøkelser og kartlegging av dagens tilstand hvis tilkomstmuligheten forbedres.
	Ventilasjon, oppbygning og materialbruk	Luftespaltene mellom taksperrene er stedvis tettet med isolasjon, noe som reduserer størrelsen på åpningene. Ventilasjonen av konstruksjonen vurderes til å kunne være redusert som følge av dette, selv om konstruksjonen ikke viser synlige tegn til skader eller lignende symptomer på befaringsdagen. Konsekvens er at utilstrekkelig ventilasjon kan medføre fuktskader grunnet kondens, snøsmelting og lignende forhold. Foreslått tiltak er lokal utbedring, eller andre tiltak hvis videre undersøkelser viser at dette er nødvendig.
	Skadedyr og fuktkrevende insekter	Spor etter gnagere er observert. Forhold, årsak, konsekvens, og eventuelle forslag til tiltak er kun beskrevet under avsnittet om "skadedyr". Dette er en viktig opplysning som en leser av rapporten må sette seg inn i.

Spesialrom - Badstue

Badstue fra ukjent årstall. Gulv belagt med ukjent materiale. Panel på vegger. Panelbord i himling. Naturlig avtrekksventil i himling. Elektrisk badstueovn.

TG 1 Følgende sjekkpunkter er vurdert, uten at det er oppdaget vesentlige, store eller alvorlige avvik:

Overflate himling - Overflate vegg - Overflate gulv

TG 2	Konstruksjonsoppbygging	Rommets vegger er i praksis en lukket konstruksjon, men det er gjort observasjoner av konstruksjonsoppbygningen fra hull i forbindelse med fuktmåling mot tilstøtende våtrom. Disse observasjonene tyder på feil ved oppbygningen basert på at det er benyttet dampsperre/plastfolie i veggen. Vurderingen baseres på de delene av konstruksjonen som lot seg visuelt kontrollere. Konsekvens av feil konstruksjonsoppbygning er risiko for skjulte fuktskader grunnet kondens, og lignende forhold. Foreslått tiltak er videre undersøkelser for å avdekke hvilke tiltak som er nødvendige for å sikre at konstruksjonen fungerer som tiltenkt og at det ikke foreligger skader som følge av forholdet.
	Tekniske anlegg (kjøleaggregat, badstueovn med mer)	På bakgrunn av alderen til det tekniske utstyret som tilhører rommet vurderes det at fremtidig funksjon er usikker. Konsekvensen er at bygningsdelen erfaringsmessig har risiko for nedsatt funksjon, funksjonssvikt eller andre aldersrelaterte problemer. Foreslått tiltak er videre overvåking av tilstanden, slik at reparasjon eller utskiftning kan iverksettes når dette blir nødvendig.

Ildsteder og skorsteiner inne i boligen

Skorstein fra byggeår. Peisovn med glassdør i stue. Åpen peis i stue og i kjellerstuen.

TG 1 Følgende sjekkpunkter er vurdert, uten at det er oppdaget vesentlige, store eller alvorlige avvik:

Ildsteder

TG 2	Skorsteiner inne i boligen	Til informasjon er vurderingen av pipen er begrenset til en visuell kontroll av synlige flater, og omfatter ikke funksjonstesting, aldersvurderinger eller inspeksjon av pipens innside (innvendig pipeløp). Sotluker har ingen underliggende eller sideliggende ubrennbar plate. Konsekvens er at forholdet kan føre til at brennbart materiale blir truffet av glør og varm aske ved feiing/åpning av luke. Foreslått tiltak er at det etableres ubrennbar plate.

Ildsteder og skorsteiner inne i boligen

Elementpipe fra ca. 1986. Peisovn i peisestue.

TG 1 Følgende sjekkpunkter er vurdert, uten at det er oppdaget vesentlige, store eller alvorlige avvik:

Ildsteder

TG 2	Skorsteiner inne i boligen	Det observeres enkelte riss på skorsteinen. Konsekvens er at forholdet kan gi varierende og dårlig trekk i skorsteinen, og i verste fall spredning av branngasser og medføre brannfare. Foreslått tiltak er videre undersøkelser av en fagkyndig med spesialkompetanse for å kartlegge om lokale utbedringer er tilstrekkelig eller om utskiftning er nødvendig. Til informasjon er vurderingen av pipen er begrenset til en visuell kontroll av synlige flater, og omfatter ikke funksjonstesting, aldersvurderinger eller inspeksjon av pipens innside (innvendig pipeløp).

Ildsteder og skorsteiner inne i boligen

Stålpipe fra byggeår. Det er etablert grue på kjøkkenet.

TG 1 Følgende sjekkpunkter er vurdert, uten at det er oppdaget vesentlige, store eller alvorlige avvik:

Skorsteiner inne i boligen

TG 1	Skorsteiner inne i boligen	Til informasjon er vurderingen av pipen er begrenset til en visuell kontroll av synlige flater, og omfatter ikke funksjonstesting, aldersvurderinger eller inspeksjon av pipens innside (innvendig pipeløp).
TG 3	Ildsteder	Ildsted har ingen underliggende ubrennbar plate. Konsekvensen er at glør og gnister kan treffe brennbart materiale/gulvet når ildstedet brukes, noe som medfører risiko for brannsikkerheten. Foreslått strakstiltak og underliggende sjablongmessige prisanslag gjelder for etablering av ubrennbar plate på gulv. Sjablongmessig prisanslag: kr 0 - 10 000

Innvendige trapper

Innvendig trapp med konstruksjoner av mur.

TG 1 Følgende sjekkpunkter er vurdert, uten at det er oppdaget vesentlige, store eller alvorlige avvik:

Tilstand

HMS	Rekkverk og håndløper	Rekkverkshøyder, lysåpninger, håndløper og andre sikkerhetsmessige forhold er kontrollert opp mot dagens gjeldende byggtekniske forskrift, selv om denne ikke har tilbakevirkende kraft. Det registreres følgende: Trappen har ikke håndløper på begge sider. Inntrinn er stedvis mindre enn 0,25 meter. Trappen har stedvis fri ganghøyde lavere enn 2,0 m. Basert på ovennevnte forhold oppfyller ikke trappen dagens krav til sikkerhet. Om trappen oppfylte kravene som var gjeldende på oppføringstidspunktet eller ikke, er ikke tatt stilling til.

Innvendige trapper

Innvendig trapp med konstruksjoner av tre.

TG 2	Tilstand	Det er registrert knirk i større deler av trappen. Knirk oppstår som regel som følge av bevegelser og friksjon mellom trappens konstruksjoner grunnet årsaker som ikke kan fastslås ved visuell inspeksjon alene. Forholdet vurderes i hovedsak til å være av auditiv (lydmessig) betydning, uten nevneverdige konsekvenser utover dette.
HMS	Rekkverk og håndløper	Rekkverkshøyder, lysåpninger, håndløper og andre sikkerhetsmessige forhold er kontrollert opp mot dagens gjeldende byggtekniske forskrift, selv om denne ikke har tilbakevirkende kraft. Det registreres følgende: Trappen har ikke håndløper på begge sider. Trappen har stedvis fri ganghøyde lavere enn 2,0 m. Trappens håndløper er lavere enn 0,8 meter. Basert på ovennevnte forhold oppfyller ikke trappen dagens krav til sikkerhet. Om trappen oppfylte kravene som var gjeldende på oppføringstidspunktet eller ikke, er ikke tatt stilling til.

Etasjeskiller og gulv på grunn (skjevhetsmåling)

Støpt gulv mot grunn. Etasjeskillere av mur- og trekonstruksjoner. Målingene er utført som stikkprøver og gir ingen garanti for at det ikke finnes skjevheter som ikke er avdekket. Høydeforskjeller er målt med laser på fem utvalgte punkter i rom som er målt, hvor lokale høydeforskjeller er vurdert innenfor en lengde på to meter. Total høydeforskjell i boligens rom er ikke undersøkt eller målt. Det presiseres også at målingen ble gjort mens boligen var møblert, noe som medfører visse begrensninger. Målingene er foretatt i en eldre bygning, hvor skjevheter er langt mer påregnelige enn i nyere bygg.

TG 1 Følgende sjekkpunkter er vurdert, uten at det er oppdaget vesentlige, store eller alvorlige avvik:

Underetasje - 1. Etasje

TG 1	Underetasje	På soverom er det på tilfeldige punkter målt lokale høydeforskjeller opptil 4 mm. I kjellerstuen er det på tilfeldige punkter målt lokale høydeforskjeller opptil 6 mm. Stikkprøvene som er utført har ikke avdekket vesentlige skjevheter.
	1. Etasje	På kjøkken er det på tilfeldige punkter målt lokale høydeforskjeller opptil 5 mm. I stuen er det på tilfeldige punkter målt lokale høydeforskjeller opptil 7 mm. Stikkprøvene som er utført har ikke avdekket vesentlige skjevheter.

Skadedyr og fuktkrevende insekter

Det er gjort observasjoner av skadedyr eller andre typer dyr/insekter som erfaringsmessig kan virke sjenerende. Observasjoner, redegjørelser for årsak, konsekvens og foreslåtte tiltak er samlet under dette sjekkpunktet. Følgende observasjoner er registrert:

TG 2	Gnagere	Det observeres spor etter gnagere på uinnredet kaldtloft. Ytterkledningen mangler tilstrekkelig gnagersikring, noe som vurderes som en sannsynlig inntrekksvei, men det kan også være andre skjulte åpninger eller inntrekksveier i konstruksjonen som ikke er kartlagt.

Yttervegger inkl. fasader

Boligen har yttervegger i tre- og murkonstruksjoner. Ytterkledning av stående og liggende trekledning. Utvendige fasader av murpuss.

TG 1 Følgende sjekkpunkter er vurdert, uten at det er oppdaget vesentlige, store eller alvorlige avvik:

Overflatebehandling - Ytterkledning (fasademateriale, vannbord, utvendig listverk, o.l.) - Synlige skjevheter eller deformasjoner

TG 1	Ytterkledning (fasademateriale, vannbord, utvendig listverk, o.l.)	Stikktaking er utført på typiske skadesteder som var tilgjengelig uten bruk av stige. Det ble ikke registrert symptomer på råteskader i de undersøkte områdene. Stikkprøveprinsippet er benyttet.
TG 2	Fasader og konstruksjoner av mur, betong og lignende	Det registreres enkelte moderate tegn til riss i overflaten. Eksakt årsak er ukjent. Konsekvens kan være ytterligere forverring av forholdet, hvis ikke utviklingen stoppes. Foreslått tiltak er videre overvåking, slik at forebyggende vedlikehold og/eller lokal reparasjon kan iverksettes når dette blir nødvendig.
	Lufting av ytterkledning	Det er ikke etablert spalte for lufting og drenering bak ytterkledningen. Konsekvens er at forholdet reduserer konstruksjonens evne til uttørking, og kan over tid føre til fuktrelaterte skader, også i tilstøtende bygningsdeler. Forholdet bør ses i sammenheng med øvrige opplysninger om ytterkledningens tilstand. Foreslått tiltak er at det gjennomføres ytterligere undersøkelser for å kartlegge omfang, eventuelle følgeskader og eksakt hvilke tiltak som er nødvendig.
	Gnagersikring	Det er ikke montert tilstrekkelig gnagersikring bak ytterkledningen. Konsekvensen er at gnagere kan komme seg inn bak kledningen og søke etter eksisterende åpninger eller etablere egne åpninger som fører videre inn i boligen. Det gjøres oppmerksom på at det ikke er registrert tydelige tegn eller opplysninger om problemer med gnagere i boligen. Foreslått tiltak er lokal utbedring.

Vinduer og ytterdører

Ytterdører med og uten glassfelt fra byggeår og ukjent årstall. Vinduer, terrassedører og balkongskyvedør med to- og tre-lags glass fra byggeår, 1976, 1980, 1982, 1983 og ukjent årstall.

TG 2	Vinduer og omramming	Vinduer har en høy alder og viser stedvis begynnende tegn til slitasje på konstruksjon og åpne/lukkefunksjon, og har en alder der fremtidig funksjon vurderes som usikker. Konsekvensen er at bygningsdelen erfaringsmessig har risiko for nedsatt funksjon, funksjonssvikt eller andre aldersrelaterte problemer. Foreslått tiltak er at det iverksettes forebyggende vedlikehold etterfulgt av videre overvåking.
	Ytterdører og omramming	Dørene viser begynnende tegn til slitasje sett i sammenheng med høy alder. Det er derimot ikke registrert synlige skader av vesentlig betydning. Foreslått tiltak er at det iverksettes forebyggende vedlikehold.

Yttertak

Yttertak av saltakskonstruksjon. Utvendig belagt med takplater av metall fra ca. 1997 opplyst i tidligere salgsoppgave. Skorsteiner av teglstein med fotbeslag av metall. Renner og nedløp i metall.

TG 1 Følgende sjekkpunkter er vurdert, uten at det er oppdaget vesentlige, store eller alvorlige avvik:

Inspeksjonsmulighet - Takkonstruksjon og konstruksjonsoppbygning - Vannbord, vindskier, gesimskasser og lignende - Takrenner og utvendige nedløp - Takgjennomføringer (takhatter o.l.) - Skorsteiner (over tak)

TG 1	Inspeksjonsmulighet	Taket er inspisert fra stigetrinn som ligger på taket, med den begrensning dette innebærer.
TG 2	Tekking (med tilhørende beslag)	Taktekkingen (med tilhørende beslag) viser begynnende tegn til slitasje og elde. Det er derimot ikke registrert synlige skader av vesentlig betydning, men taktekkingen har nådd en alder og tilstand der fremtidig funksjon vurderes som usikker. Konsekvens er at usikker fremtidig funksjon betyr at bygningsdelen erfaringsmessig har risiko for nedsatt funksjon, funksjonssvikt eller andre aldersrelaterte problemer. Foreslått tiltak er videre overvåking, slik at lokal reparasjon eller utskiftning kan iverksettes når dette blir nødvendig.

Terrasse / platting

Utgang fra peisestuen til nordvestvendt overbygget terrasse på 17 m2. Verandaen er belagt med terrassebord og har rekkverk av tre. Rekkverkshøyden er målt til 0,88 meter.

TG 1 Følgende sjekkpunkter er vurdert, uten at det er oppdaget vesentlige, store eller alvorlige avvik:

Tilstand på rekkverk og overflatematerialer - Konstruksjon og fundamenter

HMS	Rekkverkshøyde og lysåpninger	Rekkverkshøyder, lysåpninger og andre sikkerhetsmessige forhold er kontrollert opp mot dagens gjeldende byggtekniske forskrift, selv om denne ikke har tilbakevirkende kraft. Det registreres følgende: Rekkverkshøyden er under 1,0 meter. Basert på ovennevnte forhold oppfyller ikke rekkverket dagens krav til sikkerhet. Om rekkverket oppfylte kravene som var gjeldende på oppføringstidspunktet eller ikke, er ikke tatt stilling til.

Utvendig trapp

Utvendig trapp i murkonstruksjon ved inngangspartiet.

TG 2	Utvendig trapp	Det registreres enkelte moderate tegn til sprekker i gulvfliser/skifer. Eksakt årsak er ukjent. Konsekvens er at forholdet kan indikere overflatespenninger eller bevegelser i konstruksjoner og/eller i grunnen. Foreslått tiltak er videre overvåking, slik at forebyggende vedlikehold og/eller lokal reparasjon kan iverksettes dersom utviklingen fortsetter.
HMS	Rekkerkshøyde og lysåpninger	Rekkverkshøyder, lysåpninger og andre sikkerhetsmessige forhold er kontrollert opp mot dagens gjeldende byggtekniske forskrift, selv om denne ikke har tilbakevirkende kraft. Det registreres følgende: Rekkverkshøyden er under 1,0 meter. Rekkverket har vertikale åpninger større enn 10 cm. Basert på ovennevnte forhold oppfyller ikke trappen dagens krav til sikkerhet. Om trappen oppfylte kravene som var gjeldende på oppføringstidspunktet eller ikke, er ikke tatt stilling til.

Grunnmur, fundament

Grunnmur av betong og lettklinkerblokker/murkonstruksjoner.
Det er ikke kjent hvilken byggegrunn boligen står på.

TG 2	Grunnmur og fundament	Avskalling av maling/murpuss observeres stedvis på grunnmuren. Eksakt årsak er ukjent. Konsekvens er at forholdet kan medføre økt fuktpåkjenning på bakenforliggende konstruksjoner. Foreslått tiltak er lokal utbedring.

Drenering

Dreneringen er vurdert til å være fra byggeår, 1977 og 1986. Ingen synlig utvendig fuktsperre. Enkelte nedløpsrør for takvann er ledet ned i rør, andre er avsluttet over bakkenivå. Skrånende tomt.

TG 2	Helhetsvurdering	Det er valgt å vurdere dreneringen med en samlet helhetsvurdering. Følgende hovedmomenter er lagt til grunn for vurderingen: Drenering har en alder som tilsier at fremtidig funksjon er usikker. Konsekvens er at usikker fremtidig funksjon betyr at alle forhold som påvirker dreningen erfaringsmessig har risiko for nedsatt funksjon, funksjonssvikt eller andre aldersrelaterte problemer. Stedvis lite terrengfall vekk fra grunnmuren. Konsekvens er at forholdet kan øke fuktbelastningen på grunnmuren. Foreslått tiltak er videre overvåking, slik at lokal utbedring kan iverksettes hvis dette blir nødvendig. Det kan ikke verifiseres at grunnmuren har utvendig fuktsperre. Konsekvensen er at konstruksjoner uten utvendig fuktsperre som er i kontakt med bakken, har økt risiko for fuktvandring/oppfukting som igjen kan føre til fuktskader. Foreslått tiltak er videre overvåking av dagens tilstand slik at nødvendige utbedringer eller utskiftning kan iverksettes ved behov.
	Oppsummert	Dreneringens funksjon påvirker boligens bruksområder og bygningstekniske tilstand. Forhold som påvirker funksjonen er i hovedsak nedgravd og skjult, noe som medfører at tilstanden ikke kan fastslås ved visuell inspeksjon. Dette gjelder blant annet forhold som fuktbeskyttelse av konstruksjoner mot terreng, grunnforhold og tilstand på rør og lignende. Forholdene påvirker særlig konstruksjoner som er i direkte eller nær kontakt med bakken. Lokale og fremtidige klimaforhold er også en påvirkningsfaktor. Basert på hovedmomentene som nevnes over er foreslått tiltak forebyggende vedlikehold og lokale utbedringer, eventuelt utskiftning hvis dette viser seg å bli nødvendig.

Forstøtningsmur

Forstøtningsmur av naturstein.

TG 1 Følgende sjekkpunkter er vurdert, uten at det er oppdaget vesentlige, store eller alvorlige avvik:

Tilstand

Stikkledninger og tanker

Utvendige vann- og avløpsrør med kommunal tilknytning. Selger opplyser at deler av avløpsrør er fra byggeår og deler er skiftet omkring år 1990 da offentlig avløp ble tilkoblet. Årstall på stikkledninger er omkring år 1965. Årstall på oljetank er ukjent.

TG 2	Utvendige vannledninger	Utvendige vannledninger har en alder som tilsier at fremtidig funksjon er usikker. Konsekvensen er at bygningsdelen erfaringsmessig har risiko for nedsatt funksjon, funksjonssvikt eller andre aldersrelaterte problemer. Bygningsdelen er skjult, så den faktiske tilstanden er ukjent. Foreslått tiltak er overvåking, slik at komplett utskiftning kan iverksettes når dette viser seg å være nødvendig.
	Utvendige avløpsledninger	Utvendige avløpsrør har en alder som tilsier at fremtidig funksjon er usikker. Konsekvensen er at bygningsdelen erfaringsmessig har risiko for nedsatt funksjon, funksjonssvikt eller andre aldersrelaterte problemer. Bygningsdelen er skjult, så den faktiske tilstanden er ukjent. Foreslått tiltak er overvåking, slik at utskiftning eller innvendig rehabilitering/rørfornyelse (hvis dette lar seg gjøre i det aktuelle tilfellet) kan iverksettes når dette viser seg å være nødvendig.
	Oljetank	Tanken og det tilhørende systemets framtidige funksjon vurderes som usikker. Det er ikke fremlagt dokumentasjon på kontroll eller tilsyn. Konsekvensen er at bygningsdelen erfaringsmessig har risiko for nedsatt funksjon, funksjonssvikt eller andre aldersrelaterte problemer. Foreslått tiltak er videre overvåking og en eventuell kontroll av en person med spesialkompetanse, slik at lokal reparasjon eller utskiftning kan iverksettes når/hvis dette er nødvendig. Selger opplyser at hun har vært i kontakt med kommunen som bekrefter at tanken er lovlig.

Andre byggverk

Frittstående garasje. Bygning i mur- og trekonstruksjoner. Fasaden er kledd med liggende trekledning. Utvendige fasader av murpuss. Yttertak er utvendig tekket med metallplater. Leddporter med elektrisk motor.

TG 1 Følgende sjekkpunkter er vurdert, uten at det er oppdaget vesentlige, store eller alvorlige avvik:

Veggkonstruksjon og fasademateriale - Yttertak og takkonstruksjon - Fundament, grunnmur og gulv mot grunn - Innvendige forhold

TG 2	Vinduer, dører og porter	Portene viser tegn til slitasje, og begynnende tegn på skader/nedsatt funksjon. Porten har dermed nådd en alder og tilstand der fremtidig funksjon vurderes som usikker. Konsekvensen er at bygningsdelen erfaringsmessig har risiko for videre nedsatt funksjon, funksjonssvikt eller andre aldersrelaterte problemer. Foreslått tiltak er lokal reparasjon, eller utskiftning hvis videre undersøkelser viser at dette er nødvendig.

Andre byggverk

Frittstående utebod. Bygning i trekonstruksjoner. Fasaden er kledd med stående trekledning. Saltak i trekonstruksjoner (besiktiget fra bakkenivå). Yttertak er utvendig tekket med asfaltpapp.

TG 1 Følgende sjekkpunkter er vurdert, uten at det er oppdaget vesentlige, store eller alvorlige avvik:

Fundament, grunnmur og gulv mot grunn

TG 2	Veggkonstruksjon og fasademateriale	Fasademateriale viser stedvise tegn til slitasje, begynnende nedbrytning og elde. Konsekvens er svekket beskyttelse av materialene, og pågående nedbrytning. Det er derimot ikke registrert synlige skader av større betydning. Foreslått tiltak er at det iverksettes forebyggende vedlikehold og lokale reparasjoner, eller utskiftning hvis videre undersøkelser viser at dette er nødvendig.
	Yttertak og takkonstruksjon	Yttertaket (med tilhørende bygningsdeler) viser begynnende tegn til slitasje og elde. Det er derimot ikke registrert synlige skader av vesentlig betydning, men taktekkingen har nådd en alder og tilstand der fremtidig funksjon vurderes som usikker. Konsekvens er at usikker fremtidig funksjon betyr at bygningsdelen erfaringsmessig har risiko for nedsatt funksjon, funksjonssvikt eller andre aldersrelaterte problemer. Foreslått tiltak er videre overvåking, slik at lokal reparasjon eller utskiftning kan iverksettes når dette blir nødvendig.
	Innvendige forhold	Det er påvist avleiring av salt- og kalkutslag på grunnmur/gulv mot grunn. Konsekvens er at forholdet skyldes fuktvandringer i konstruksjonen og indikerer mulige svakheter i dreneringen. Forholdet bør vurderes i sammenheng med avsnittet om «Drenering». Foreslått tiltak er videre undersøkelser for å kartlegge dagens tilstand og avdekke om det er behov for større inngrep og utskiftninger, eller om lokale utbedringer og lignende tiltak er tilstrekkelig.
	Vinduer, dører og porter	Vinduer viser begynnende tegn til slitasje på overflatebehandling. Konsekvens er svekket beskyttelse av materialene. Det er derimot ikke registrert synlige skader av vesentlig betydning. Foreslått tiltak er at det iverksettes forebyggende vedlikehold.

Andre byggverk

Frittstående drivhus i glass og metallkonstruksjon. Gulvflate med terrassebord.

TG 1 Følgende sjekkpunkter er vurdert, uten at det er oppdaget vesentlige, store eller alvorlige avvik:

Veggkonstruksjon og fasadematerialer - Yttertak og takkonstruksjon - Fundament, grunnmur og gulv mot grunn - Innvendige forhold - Vinduer, dører og porter

Forenklet vurdering av elektrisk anlegg

Avklaring om det har vært gjennomført tilsyn

Det er forsøkt å finne ut når det lokale el-tilsynet sist gjennomførte tilsyn, og hva som var resultatet av tilsynet. Hvis det foreligger tilsynsrapport fra det lokale el-tilsyn som er mindre enn fem år gammel, og uten at det er gjort endringer på anlegget siden rapporten ble utarbeidet, vurderes det elektriske anlegget i hovedsak på bakgrunn av denne tilsynsrapporten:

Foreligger det el-tilsynrapport (som er nyere enn fem år):

Nei.

Forenklet vurdering av det elektriske anlegget

I tillegg til vurderingen over, er det gjennomført en forenklet vurdering av det elektriske anlegget. Denne vurderingen omfatter ikke funksjonstesting, målinger, demontering (for eksempel av downlights og deksler) eller lignende utvidede kontroller. Det presiseres at den bygningssakkyndige ikke er en kvalifisert elektrofaglig person. Vurderingen er i hovedsak begrenset til undersøkelsene som beskrives i Forskrift til avhendingslova (tryggere bolighandel) § 2-18, og består av en rekke spørsmål til eier, vurdering om arbeid utført etter 1999 er dokumentert med samsvarserklæring og visuelle observasjoner gjort av den bygningssakkyndige.

Spørsmål stilt til eier

Er eier tilgjengelig for å besvare spørsmål om det elektriske anlegget:

Ja, eier er tilgjengelig og har svart på spørsmål om el-anlegget.

Når ble det elektriske anlegget installert, eller siste gang totalt rehabilitert:

Ukjent.

Er du kjent med at det er utført arbeider på det elektriske anlegget (etter 1999) hvor samsvarserklæring mangler, eller oppdaget åpenbare tegn på dette?

Eier har lite opplysninger om boligens el-anlegg. Konsekvens er at det derfor knyttes usikkerhet til hvilke arbeider som er gjort, hvem som eventuelt har utført disse, og om det har vært gjort arbeider som utløser krav om samsvarserklæring. Forholdet må kartlegges av fagkyndige.

Forekommer det at sikringer løses ut:

Nei.

Har det vært brann, branntilløp eller varmgang i anlegget:

Nei.

Finnes det kursfortegnelse, og er antallet sikringer i samsvar med denne:

Ja. Tror den stemmer men ikke helt sikker.

Kjenner du til om ufaglærte har utført arbeider på det elektriske anlegget?

Nei.

Er du kjent med feil eller mangler ved elektriske varmekilder (panelovner, elektrisk gulvvarme og lignende) eller boligens hvitevarer:

Nei.

Kjenner du til andre forhold/feil med det elektriske anlegget?

Nei.

Observasjoner gjort av den bygningssakkyndige

Hvor er sikringsskap plassert, er sikringsskapet tilgjengelig, og hvilken type sikringer har boligen:

Sikringsskap plassert i entré.

Er det synlige tegn på om plugg (stikkontakt) til varmtvannsbereder er brunsvidd, eller andre tegn til termiske skader:

Nei. Men det ble registrert at varmtvannsberederen var tilkoblet med skjøteledning, noe som øker risiko for varmegang og brann.

Er det observert elektriske kabler som ikke er tilstrekkelig festet:

Nei.

Er det synlig tegn på utette kabelinnføringer i inntak og/eller sikringsskap:

Nei.

Er det observert åpenbare ufagmessigheter på synlige deler av anlegget:

Nei.

Er det observert andre nevneverdige forhold ved boligens elektriske anlegg:

Nei.

Avklaring av behov for videre kontroll

Basert på opplysninger fra eier, vurdering av dokumentasjon og den bygningssakkyndiges observasjoner er det gjort en samlet vurdering om det er behov for kontroll av det elektriske anlegget av en kvalifisert elektrofaglig person. Kun fagpersoner med nødvendige kvalifikasjoner kan utføre vurderinger av elektriske anlegg og utstyr. Dersom det gis en oppfordring om å gjennomføre slike tilleggsundersøkelser i avsnittet under, er dette en viktig opplysning som en kjøper må ta spesielt hensyn til.

Er det behov for en utvidet kontroll av det elektriske anlegget:

Ja. Det er registrert forhold som tyder på behov for at en kvalifisert elektrofaglig person gjennomfører en utvidet kontroll av det elektriske anlegget. Det er kun en slik tilleggsundersøkelse som kan gi en fullstendig oversikt over tilstanden, eventuelle feil og mangler, og hvilke tiltak som kan være nødvendige.



Forenklet vurdering av lovlighets- og branntekniske forhold

Forenklet vurdering av lovlighetsforhold

I de tilfeller det fremlegges byggetegninger som er godkjente hos bygningsmyndighetene, foretas det en forenklet vurdering av lovlighetsforhold knyttet til dagens bruk av boligens arealer. Det er de siste byggemeldte tegningene, og at disse er godkjente av bygningsmyndighetene, som er sikre holdepunkter for om det formelle og juridiske er i orden. Den bygningssakkyndige har ikke ansvar for å innhente tegninger, ferdigattest eller lignende dokumenter. Dersom sist godkjente tegninger ikke fremlegges, er samsvaret mellom faktisk bruk og byggetillatelsen ikke undersøkt. I slike tilfeller hefter det en usikkerhet med lovligheten som en kjøper må ta spesielt hensyn til. Rom som var godkjent for varig opphold da boligen ble bygget, oppfyller ikke nødvendigvis forskriftskrav på befaringstidspunktet, uten at dette er kommentert eller undersøkt videre. Hvis det avdekkes at boligen har åpenbare ulovligheter, for eksempel åpenbare ulovlige bruksendringer, opplyses dette – uavhengig om byggetegninger fremlegges eller ikke.

Er det samsvar mellom faktisk bruk av arealer og romklassifisering slik dette fremkommer av fremlagte byggetegninger?

Byggetegninger som viser romklassifisering er ikke fremlagt på befaringstidspunktet. Konsekvensen er at arealenes bruk med hensyn til lovlighet, herunder samsvar mellom faktisk bruk og byggetillatelsen, ikke har vært mulig å undersøke.

Har boligen utleiedel (egen boenhet), hvis ja, er denne byggemeldt og godkjent:

Ikke relevant.

Kjenner eier til om det har vært utført søknadspliktige inngrep i bærende konstruksjoner som ikke er dokumentert:

Nei.

Er det registrert andre tegn på åpenbare forhold som kan påvirke lovlighet:

Nei.

Avklaring av behov for videre kontroll av lovlighetsforhold

Basert på de forenklede undersøkelsene beskrevet ovenfor er det gjort en samlet vurdering av konsekvensene ved at behovet for en utvidet kontroll av boligens lovlighetsforhold vurderes.

Er det behov for utvidet kontroll av boligens lovlighetsforhold?

På bakgrunn av at det ikke er fremlagt byggetegninger som viser romklassifiseringer, er samsvaret mellom dagens bruk og byggetillatelsen ikke undersøkt. Det anbefales derfor alltid på et generelt grunnlag at dette undersøkes, selv om det ikke er oppdaget åpenbare tegn på ulovligheter.

Branntekniske forhold

Det er foretatt en forenklet vurdering av boligens branntekniske forhold opp mot dagens byggtekniske forskrift (på befaringstidspunktet). Det legges vekt på at den bygningssakkyndige ikke er brannsakkyndig. Vurderingen omfatter derfor ikke detaljerte kartlegginger av brannskillende konstruksjoner eller funksjonstesting av detektor og annet brannteknisk utstyr, og baseres kun på visuelle vurderinger av åpenbare forhold, eiers informasjon og dokumentasjon som fremlegges.

Er det fremlagt et brannkonsept eller annen dokumentasjon av branntekniske forhold:

Nei.

Har boligen godkjent slukkeutstyr:

Boligen mangler godkjent slokkeutstyr. Forholdet påvirker sikkerheten. Det er viktig å sørge for at godkjent slokkeutstyr blir anskaffet så snart som mulig.

Har boligen tilstrekkelig røykvarsling/deteksjon:

Ja.

Er det avdekket åpenbare feil eller mangler med brannskillende konstruksjoner, eller tegn på at boligen ikke er delt opp i brannceller etter gjeldende byggteknisk forskrift (på befaringstidspunktet):

Nei.

Kjenner eier til om det er utført søknadspliktige arbeider på brannskillende konstruksjoner hvor dokumentasjon mangler:

Nei.

Oppfyller boligen krav til rømningsveier:

Ja.

Er det montert komfyrvakt for kjøkkeninstallasjoner der dette er et krav:

Det anses som sannsynlig at det ikke er krav om komfyrvakt, basert på monteringstidspunktet til relevante el-installasjoner.

Avklaring av behov for videre kontroll av brannsakkyndige

Basert på de forenklede undersøkelsene beskrevet ovenfor er det gjort en samlet vurdering av konsekvensene ved at behovet for en utvidet kontroll av boligens branntekniske forhold vurderes.

Er det behov for en utvidet kontroll av boligens branntekniske forhold?

Det er registrert forhold som krever tiltak. Likevel vurderes det ikke som nødvendig at en person med brannfaglig spesialkompetanse foretar en utvidet vurdering, så lenge tiltakene gjøres. Tiltakene som anses nødvendige er beskrevet under de aktuelle punktene.

Forenklet vurdering av radon- og geologiske forhold

Radon

Radon er en gass som finnes i enkelte bergarter og løsmasser, og kan trenge inn i bygninger fra grunnen. Langvarig eksponering for høye radonverdier innendørs kan medføre helserisiko. Vurderingen baserer seg kun på informasjon og eventuell dokumentasjon som legges frem av eier. Målinger av boligens radonnivåer gjøres over lange tidsperioder, og er ikke en del av denne analysen.

Er radonundersøkelser vurdert til å være aktuelt for boligen eller ikke:

Ja. Med tanke på boligens plassering i bygget (nærhet til terrenget) vurderes radon og radonundersøkelser som aktuelt.

Er det gjennomført radonmåling(er) i boligen:

Eier opplyser at radonmåling er utført ved bruk av eget måleapparat. Måleresultatet var over 100 bq/m3, og det er utført forebyggende tiltak av oss eiere. Siste måleresultat viste en måling på under 100 bq/m3. Det gjøres oppmerksom på målinger som utføres med måleapparat, erfaringsmessig ikke er like nøyaktige som målinger som utføres med sporfilm eller lignende. Konsekvens er derfor at det tas forbehold om målingens nøyaktighet, og en fullverdig undersøkelse bør iverksettes for å sikre seg at radonnivåene i boligen er innenfor anbefalte verdier og under tiltaksgrensen i Strålevernforskriften.

Er boligen prosjektert etter TEK10 eller nyere (tidspunktet når krav til radonsperre og andre radonforebyggende tiltak ble innført):

Boligen er oppført før krav om radonsperre og andre forebyggende tiltak ble innført. Grunnet oppføringstidspunktet til boligen vurderes det som sannsynlig at boligen har begrenset gasstetthet mot grunnen.

Er radonnivå kartlagt i de deler av boligen som er utleid, eller beregnet for utleie:

Ikke relevant.

Avklaring av behov for å gjennomføre radonundersøkelser/tiltak

Basert på de forenklede undersøkelsene beskrevet ovenfor er det gjort en samlet vurdering av konsekvensene ved at behovet for en utvidet kontroll av boligens radonforhold vurderes.

Er det behov for en utvidet kontroll av radonforhold i boligen?

Det anbefales alltid på et generelt grunnlag å kartlegge radonnivåer, i de tilfeller dette ikke er gjort av autorisert foretak.

Geologiske forhold

Det er foretatt en forenklet vurdering av geologiske forhold for eiendommen i henhold til NS 3600. Kommunale datasett er ikke innhentet og inngår derfor ikke i denne analysen. Vurderingen har bestått i å avklare om boligen er registrert innenfor aktsomhetsområder for flom eller skred, basert på gjennomgang av tilgjengelige datasett fra Kartverket, NVE og NGI. Det gjøres oppmerksom på at disse kildene i mange tilfeller bygger på satellittdata og annen fjernmåling, med de begrensninger dette innebærer. Undersøkelsene i denne rapporten er derfor ingen garanti for at det ikke foreligger geologiske forhold av betydning for eiendommen som ikke fremgår av kildene. Det tas videre forbehold om at datagrunnlaget kan være ufullstendig eller motstridende, og at ikke alle områder eller scenarier nødvendigvis er kartlagt på befaringstidspunktet. I tilfeller der datagrunnlaget ikke gir et entydig bilde, er årsaken til dette ikke vurdert. Vurdering av geologiske forhold utover det som er beskrevet over, forutsetter spesialkompetanse og inngår ikke i analysen i denne rapporten.

Ligger boligen i aktsomhetsområde for skred i tilgjengelige kart/datasett:

Nei.

Ligger boligen i aktsomhetsområde for flom i tilgjengelige kart/datasett:

Nei.

Kjenner eier til geologiske forhold (i grunnen eller terrenget) eller flom, skred eller andre naturhendelser som har berørt boligen, eiendommen eller nærområdet?

Eier er ikke kjent med forhold av betydning for den aktuelle eiendommen.

Avklaring av behov for å videre kontroll av geologiske forhold

Basert på de forenklede undersøkelsene beskrevet ovenfor er det gjort en samlet vurdering av konsekvensene ved at behovet for en utvidet kontroll av eiendommens geologiske forhold vurderes.

Er det behov for utvidet kontroll av boligens geologiske forhold?

Boligen er ikke registrert innenfor et aktsomhetsområde i kartene og datasettene som ble gjennomgått på befaringsdagen. Forholdene er ikke videre undersøkt i denne rapporten.

Utfyllende oversikt over rapportens innhold

Vurderingene i denne rapporten er gjort uavhengig av oppdragsgiver og andre involverte parter. Rapporten er utarbeidet i henhold til forskrift til avhendingslova (tryggere bolighandel), gjeldende fra 1. januar 2022, med endringer fastsatt av Kommunal- og distriktsdepartementet 16. desember 2025, som trådte i kraft 17. desember 2025 og 1. januar 2026. For valg av tilstandsgrad gjelder de kriteriene som fremgår av NS 3600:2025 (se nærmere forklaring på siden «Forklaring av tilstandsgrader»). Aldersvurderinger for utvalgte bygningsdeler gjøres i henhold til NS 3600:2025 - Tillegg C.

Norsk Standard 3600:2025 inneholder en rekke bestemmelser og tilleggsbestemmelser som går utover minstekravene i forskrift til avhendingslova (tryggere bolighandel). I utgangspunktet er bestemmelser og tilleggsbestemmelser som går utover minstekravene, ikke en del av denne tilstandsanalysen. Det er likevel valgt å inkludere enkelte tilleggsbestemmelser fra Norsk Standard 3600:2025, med mål om å gi forbrukeren en tilstandsrapport med høyere kvalitet og et bedre informasjonsgrunnlag før boligkjøp. Merk at kravet til hvilke undersøkelser som utføres, varierer avhengig av boligtype og boligens bygningsdeler. Tabellen under viser hvilke tilleggsundersøkelser som medtas, dersom de omfattes av undersøkelsesnivået for den aktuelle boligen. Rapportens sjekkpunkter og tilstandsvurderinger viser hvilke undersøkelser som er utført og inkludert i tilstandsanalysen. Dersom en bygningsdel ikke er beskrevet og tilstandsvurdert i sjekkpunktene over, inngår den ikke i tilstandsanalysen. Følgende tilleggsbestemmelser i NS 3600:2025 (ut over forskriftskravene) tas med i de tilfeller de omfattes av undersøkelsesnivået for den aktuelle boligen:

Kjøkken:
A.2.2.1 Overflater - Vegger og himling (alle tilleggsundersøkelser)
A.2.2.2 Overflater - Gulv (alle tilleggsundersøkelser)
A.2.2.4 Avtrekk ved matlaging og komfyrvakt (kun påfølgende punkter):
- Punkt 1 - Den bygningssakkyndige skal undersøke avtrekket over kokesonen og om det er mulighet for forsert avtrekk ved matlaging.
- Punkt 2 - Den bygningssakkyndige skal undersøke om det er montert komfyrvakt fra 2010-07-01.

A.2.2.6 Innredning (kun påfølgende punkt):
- Punkt 1 - Den bygningssakkyndige skal se etter skader, riss, sprekker, svelling, avflassing eller fuktskjolder.

Toalettrom:
A.2.3.1 Overflater - Vegger og himling (alle tilleggsundersøkelser)
A.2.3.2 Overflater - Gulv (alle tilleggsundersøkelser)
Andre rom (eksklusive spesialrom):
A.2.4.1 Overflater – Vegger og himling (alle tilleggsundersøkelser)
A.2.4.2 Overflater – Gulv (alle tilleggsundersøkelser)
Rom under terreng (kjeller, underetasje og sokkeletasje):
A.2.5.1 Overflater – Vegger og himling (alle tilleggsundersøkelser)
A.2.5.2 Overflater – Gulv (alle tilleggsundersøkelser)
Loft (innredet loftetasjerom):
A.2.6.1 Overflater – Vegger og himling (alle tilleggsundersøkelser)
A.2.6.2 Overflater – Gulv (alle tilleggsundersøkelser)
Plassbygde spesialrom:
A.2.8.1 Overflater – Vegger og himling (alle tilleggsundersøkelser)
A.2.8.2 Overflater – Gulv (alle tilleggsundersøkelser)
A.2.8.4 Vann- og avløpsledninger inkludert sluk (alle tilleggsundersøkelser)
Ildsteder og skorsteiner inne i boligen:
A.2.9.1 Ildsteder og skorsteiner inne i boligen (kun påfølgende punkt):
- Punkt 8 - Den bygningssakkyndige skal se etter skader, riss og sprekker på skorstein, mellom skorstein og ildsted, og på fundament for murt peis på trebjelkelag.

Innvendige trapper:
A.2.10.1 Innvendige trapper (alle tilleggsundersøkelser)
Etasjeskiller og gulv på grunn og øvrige bærende konstruksjoner:
A.2.11.1 Etasjeskiller og gulv på grunn (kun påfølgende punkt):
- Punkt 5 - Lokal høydeforskjell skal måles med laser (5 punkter) innenfor 2 m. Undersøk minst to relevante rom per etasje som ikke er våtrom.

Krypkjeller:
A.2.7.2 Krypkjeller med mulighet for både innvendig og utvendig inspeksjon (alle tilleggsundersøkelser)
Luft-luft varmepumpe og bergvarmepumpe:
A.2.13.5 Andre VVS-tekniske installasjoner (eksempelvis luft-luft varmepumpe og bergvarmepumpe) (alle tilleggsundersøkelser)
Radon:
A.2.14.1 Radon (kun påfølgende punkt):
- Punkt 2 - Gjennomgå fremlagt dokumentasjon av eventuelle målinger.

Yttervegg:
A.3.17.2 Yttervegg – Kledning (alle tilleggsundersøkelser)
A.3.17.3 Vinduer og ytterdører (alle tilleggsundersøkelser)
Yttertak:
A.3.18.2 Tekking (undertak, sløyfer, lekter og yttertekking) inkludert gradrenner, alle typer beslag på yttertak, takrenner og nedløp (alle tilleggsundersøkelser)
A.3.18.5 Takvindu, takluker og overlys (alle tilleggsundersøkelser)
Utvendige vann- og avløpsinstallasjoner:
A.3.22.4 Utvendige vann- og avløpsinstallasjoner, inklusive overvann og avløp fra drenering (kun påfølgende punkt):
- Punkt 1 - Den bygningssakkyndige skal spørre eier om materiale og alder på stikkledninger.

Septiktank, minirenseanlegg, pumpestasjon og tett avløpstank:
A.3.22.6 Septiktank, minirenseanlegg, pumpestasjon og tett avløpstank (kun påfølgende punkt):
- Punkt 5 - Den bygningssakkyndige skal vurdere alder og materiale, og etterspørre dokumentasjon fra tilstandskontroll.

Frittstående bygninger og andre byggverk på eiendommen:
Frittstående bygninger av typen garasje, anneks, utebod og naust undersøkes på tilsvarende måte som boligen, med unntak for hulltaking i lukkede konstruksjoner eller andre destruktive inngrep. Mindre bygninger og konstruksjoner, som dukkehus, vedskjul, drivhus, postkassestativer, overbygg for søppelkasser, gjerder (utover forhold som utgjør åpenbar HMS fare), gangstier, solskjermingsutstyr samt forhold knyttet til grøntarealer, undersøkes ikke. Det samme gjelder driftsbygninger, herunder låver, fjøs og bygninger benyttet til produksjonsformål, samt bygningsdeler og bygninger som inngår i fellesarealer, for eksempel boder og garasjer i fellesarealer. Rapportens innhold vil vise hvilke frittstående bygninger som er medtatt og undersøkt. Dersom en frittstående bygning ikke er beskrevet og tilstandsvurdert under avsnitt «Rapport», er den ikke omfattet av tilstandsanalysen.

Gyldighet

Rapporten skal ikke være eldre enn 12 måneder (fra befaringsdato). Er rapporten eldre enn dette må Anticimex AS kontaktes angående videre bruk. Hvis rapporten skal benyttes ved videresalg innenfor gyldighetsperioden på 12 måneder, må det innhentes skriftlig tillatelse fra Anticimex AS.

.....

Signatur bygningssakkyndig:

Mobil: 41225641

Egenerklæring

Grønnliveien 36, 3474 ÅROS

13 Aug 2026

Informasjon om eiendommen

Adresse	Postadresse	Enhetsnummer
Grønnliveien 36	Grønnliveien 36	

Opplysninger om selger og salgsobjekt

Er boligen en del av et sameie, aksjeselskap eller borettslag?

☐ Ja ☒ Nei

Har du kjennskap til eiendommen?

☒ Ja ☐ Nei

Eiendommen selges med fullmakt. En fullmaktshaver har ikke nødvendigvis detaljert kunnskap om eiendommen, med den risiko det innebærer. Det kan derfor være feil og mangler ved eiendommen som det ikke er spesifikt opplyst om. Kjøper oppfordres derfor til å foreta en særlig grundig undersøkelse av eiendommen, gjerne med bistand av teknisk sakkyndig

Hvem skal fylle ut egenerklæringen?

☒ Fullmaktshaver fyller ut alene ☐ Fullmaktshaver og fullmaktsgiver fyller ut sammen

Har du som fullmaktshaver bodd i boligen? Hvis ja, hvor lenge? Oppgi også eventuelt andre relevante opplysninger.

Jeg har bodd i, og eid boligen siden 2023.

Driver eieren med omsetning eller utvikling av eiendom?

☐ Ja ☒ Nei

Når kjøpte eieren boligen?

Overtok huset i mars/april 2023.

Har eieren selv bodd i boligen?

☒ Ja ☐ Nei

Når og hvor lenge har eieren bodd i boligen? Hvis det er lengre perioder eieren ikke har bodd i boligen er det fint om du oppgir dette. Her kan du også oppgi annen relevant informasjon om eierskapet.

Bodd i bolig siden 2023

Informasjon om eksisterende husforsikring

KLP Skadeforsikring AS-67, 105452047

Informasjon om selger

Selger

Hansen, Laila Ringdal

Forbehold

Selger tar spesifikt forbehold om feil og mangler som er beskrevet i egenerklæringsskjemaet.

Boligkjøper anses å kjenne til forholdene som er omtalt i dette egenerklæringsskjemaet. Disse forholdene kan ikke gjøres gjeldende som feil eller mangler senere.

Boligkjøper oppfordres til å selv undersøke eiendommen grundig.

Våtrom

1 Har det vært feil på bad, vaskerom eller toalettrom?

☐ Ja ☒ Nei, ikke som jeg kjenner til

2 Er det utført arbeid på bad, vaskerom eller toalettrom?

☒ Ja ☐ Nei, ikke som jeg kjenner til

2.1.1 **Navn på arbeid**

Nytt arbeid

2.1.2 **Årstall**

2024

2.1.3 **Hvordan ble arbeidet utført?**

☐ Faglært ☒ Ufaglært

2.1.7 **Fortell kort hva som ble gjort av ufaglærte**

Det er skiftet ut baderomsmøbler på baderomsmøbler nede. Mannen i huset er forskalingssnekler og har montert innredningen. Det er også skiftet avtrekksvifte på dette badet.

Tak, yttervegg og fasade

3 Har det lekket vann utenfra og inn, eller er det sett andre tegn til fukt?

☐ Ja ☒ Nei, ikke som jeg kjenner til

4 Er det utført arbeid på tak, yttervegg, vindu eller annen fasade?

☐ Ja ☒ Nei, ikke som jeg kjenner til

Kjeller

5 Har sameiet eller borettslaget hatt problemer med fukt, vann eller oversvømmelse i kjeller eller underetasje?

Ikke relevant for denne boligen.

6 Har boligen kjeller, underetasje eller andre rom under bakken?

☒ Ja ☐ Nei

7 Er det observert vann eller fukt i kjeller, krypkjeller eller underetasje?

☐ Ja ☒ Nei, ikke som jeg kjenner til

8 Er det utført arbeid med drenering?

☐ Ja ☒ Nei, ikke som jeg kjenner til

Elektrisitet

9 Har det vært feil på det elektriske anlegget?

☐ Ja ☒ Nei, ikke som jeg kjenner til

10 Er det utført arbeid på det elektriske anlegget?

☐ Ja ☒ Nei, ikke som jeg kjenner til

Rør

11 Har eiendommen privat vannforsyning (ikke tilknyttet det offentlige vannettet), septik, pumpekum, brønn, avløpskvern eller liknende?

☐ Ja ☒ Nei, ikke som jeg kjenner til

12 Har det vært feil på utvendige eller innvendige avløpsrør eller vannrør?

☐ Ja ☒ Nei, ikke som jeg kjenner til

13 Er det utført arbeid på utvendige eller innvendige avløpsrør eller vannrør?

☐ Ja ☒ Nei, ikke som jeg kjenner til

Ventilasjon og oppvarming

14 Er det eller har det vært nedgravd oljetank på eiendommen?

☒ Ja ☐ Nei, ikke som jeg kjenner til

Beskriv tilstanden og om tanken er tømt/sanert eller fylt igjen?

Det er lovlig parafintank gravd ned på eiendommen. Det er ikke oljetank. Jeg sjekket med miljøkonsolent i kommunen og fikk bekreftet at tanken er lovlig.

15 Har det vært feil på varmeanlegg eller ventilasjonsanlegg?

☐ Ja ☒ Nei, ikke som jeg kjenner til

16 Er det utført arbeid på varmeanlegg eller ventilasjonsanlegg?

☒ Ja ☐ Nei, ikke som jeg kjenner til

16.1.1 **Navn på arbeid**

Nytt arbeid

16.1.2 **Årstall**

2025

16.1.3 **Hvordan ble arbeidet utført?**

☒ Faglært ☐ Ufaglært

16.1.4 **Fortell kort hva som ble gjort av faglærte**

Det er kjøpt og montert varmepumpe. Firmaet monterte

16.1.5 **Hvilket firma utførte jobben?**

AC senteret

16.1.6 **Har du dokumentasjon på arbeidet?**

☒ Ja ☐ Nei

Skjevheter og sprekker

17 **Er det tegn på setningsskader eller sprekker i for eksempel grunnmur eller fliser?**

☐ Ja ☒ Nei, ikke som jeg kjenner til

18 **Har det vært feil eller gjort endringer på ildsted eller pipe?**

☐ Ja ☒ Nei, ikke som jeg kjenner til

Sopp og skadedyr

19 **Har det vært skadedyr i boligen eller andre bygninger på eiendommen?**

☐ Ja ☒ Nei, ikke som jeg kjenner til

20 **Har det vært skadedyr i fellesområdene til sameiet eller borettslaget?**

Ikke relevant for denne boligen.

21 **Har det vært mugg, sopp eller råte i boligen eller andre bygninger på eiendommen?**

☐ Ja ☒ Nei, ikke som jeg kjenner til

22 **Har det vært mugg, sopp eller råte i sameiet eller borettslaget?**

Ikke relevant for denne boligen.

Planer og godkjenninger

23 **Mangler boligen eller andre bygninger brukstillatelse eller ferdigattest for søknadspliktige tiltak?**

☐ Ja ☒ Nei, ikke som jeg kjenner til

24 **Har du bygd på eller gjort om kjeller, loft eller annet til boligrom?**

☐ Ja ☒ Nei

25 **Selges eiendommen med utleiedel som leilighet, hybel eller lignende?**

☐ Ja ☒ Nei

27 **Er det utført radonmåling?**

☒ Ja ☐ Nei, ikke som jeg kjenner til

Når ble målingen utført og hva ble måleverdiene?

Vi kjøpte egen måler og målte. På soverom nede var det forhøyede verdier. Det er en luke i gulv til rørbrønn. Det er kjent at dette kan være svakt punkt for radoninngang. Mannen som er forskalingssnekker og jobber med betong tiltaksklasse 3, borret radonbrønn fra rødgrønn og ut. Det ble så lagt radonsperre og nytt gulv. Det er klargjort for vifte i radonbrønn, men det har ikke vært nødvendig da verdiene etter tiltak er under 100.

28 **Er det andre forhold av betydning eller sjenanse for eiendommen eller nærområdet?**

☐ Ja ☒ Nei, ikke som jeg kjenner til

29 **Foreligger det planer eller bestemmelser som kan medføre endringer av felleskostnader eller fellesgjeld?**

Ikke relevant for denne boligen.

30 **Er sameiet eller borettslaget er involvert i konflikter av noe slag?**

Ikke relevant for denne boligen.

Andre opplysninger

31 **Har ufaglærte utført arbeid som normalt bør utføres av faglærte? Du trenger ikke gjenta noe du allerede har nevnt.**

☐ Ja ☒ Nei, ikke som jeg kjenner til

32 **Har du andre opplysninger om boligen eller eiendommen utover det du har svart?**

☐ Ja ☒ Nei, ikke som jeg kjenner til

Boligselgerpakke

Boligen selges med boligselgerpakke

Boligselgerpakken består av boligselgerforsikring og tilstandsrapport fra Anticimex.

En boligselgerforsikring gir trygghet for selger og kjøper, og kan dekke feil og mangler som enten ikke er opplyst om eller det ikke var kjennskap til da salget ble gjennomført.

Forsikringen er tegnet i Gjensidige Forsikring ASA

Forsikringsnummer 27671656

Egenerklæringsskjema

Name	Date
Laila Ringdal Hansen	2026-08-13

Identification

Laila Ringdal Hansen

Signicat

This document contains electronic signatures using EU-compliant PAdES - PDF Advanced Electronic Signatures (Regulation (EU) No 910/2014 (eIDAS))

Eiendomsrapport (Datakilde: Oppdatert kopi av matrikkelen)
Asker kommune: Grunneiendom 3203-254/61

Norkart
Utskriftsdato: 11.08.2026 08:51

Det tas forbehold om riktigheten eller fullstendigheten av opplysningene i dette dokumentet. Det kan ikke rettes krav som følge av at disse opplysningene benyttes som grunnlag for beslutninger.

Eiendomsdata (Grunneiendom)

Bruksnavn	TOMT NR 27	Beregnet areal	1890
Etablert dato	20.08.1965	Historisk oppgitt areal	1814,1
Oppdatert dato	22.09.2025	Historisk arealkilde	Målebrev (1)
Skyld	0.03	Antall teiger	1
Bruk av grunn			
Arealmerknader	Hjelpelinje vegkant		

☑ Tinglyst ☐ Del i samla fast eiendom ☐ Grunnforurensning ☐ Avtale/Vedtak om gr.erverv
☑ Bestående ☐ Under sammenslåing ☐ Kulturminne
☐ Seksjonert ☐ Klage er anmerket ☐ Ikke fullført oppmålingsforr. Frist fullføring:
☐ Har fester ☐ Jordskifte er krevd ☐ Mangel ved matrikkelføringskrav Frist retting:

Forretninger

Brukstilfelle Forretningstype	Forr.dato M.før.dato	Kom. saksref. Annen ref.	Tingl.status Endr.dato	Involverte Berørte
Omnummerering Omnummerering	01.01.2024 01.01.2024		Tinglyst 01.01.2024	254/61
Omnummerering Omnummerering	01.01.2020 01.01.2020		Tinglyst 01.01.2020	254/61
Sammenslåing Sammenslåing	25.07.2003			0627-54/84 (-158,1), 254/61 (158,1)
Sammenslåing Sammenslåing	25.07.2003			0627-54/77 (-158), 254/61 (158)
Skyldeling Skyldeling	22.11.1965	M 43/13		254/20 (-1498), 254/61 (1498)

Teiger (Koordinatsystem: EUREF89 UTM Sone 32)

Type teig	X	Y	H	H.teig	Ber. areal	Arealmerknad
Eiendomsteig	6619859.08	584496.91	0	Ja	1890	Hjelpelinje vegkant (VE)

Tinglyste eierforhold

Navn ID	Rolle Andel	Adresse Poststed	Status Kategori
HANSEN LAILA RINGDAL F170873*****	Hjemmelshaver (H) 1/2	Grønnliveien 36 3474 ÅROS	Bosatt (B)
KVÅVIK ARILD F180874*****	Hjemmelshaver (H) 1/2	Lille Årosstubben 15 3474 ÅROS	Bosatt (B)

Adresse

Vegadresse: Grønnliveien 36 *Adressetilleggsnavn:*

Poststed	3474 ÅROS	Kirkesogn	01070502 Åros
Grunnkrets	1803 Åros	Tettsted	2165 Sætre
Valgkrets	14 SÆTRE		

Bygg

Nr	Bygningsnr	Lnr	Type	Bygningsstatus	Dato
1	161040711		Enebolig (111)	Tatt i bruk (TB)	
2	161040738		Garasjeuthus anneks til bolig (181)	Tatt i bruk (TB)	

1: Bygning 161040711: Enebolig (111), Tatt i bruk

Bygningsdata

Næringsgruppe	( )	BRA Bolig	
Sefrakminne	Nei	BRA Annet	
Kulturminne	Nei	BRA Totalt	
Opprinnelseskode	Massivregistrering	BTA Bolig	
Har heis	Nei	BTA Annet	
Vannforsyning		BTA Totalt	
Avløp		Bebygd areal	
Energikilder		Ufullstendig areal	Ja
Oppvarmingstyper		Antall boenheter	1

Bygningsstatushistorikk

Bygningsstatus	Dato	Reg.dato	Referanse
Tatt i bruk		14.05.2007	

Bruksenheter

Type	Adresse	Br.enhet	Eiendom	BRA	Rom	Bad	WC	Kjøkkentilgang
Bolig	Grønnliveien 36	H0101	254/61	0	0	0	0	

Etasjer

Etasje	Ant. boenh.	BRA Bolig	BRA Annet	Sum BRA	BTA Bolig	BTA Annet	Sum BTA
H01	1	0	0	0	0	0	0

2: Bygning 161040738: Garasjeuthus anneks til bolig (181), Tatt i bruk

Bygningsdata

Næringsgruppe	( )	BRA Bolig	
Sefrakminne	Nei	BRA Annet	
Kulturminne	Nei	BRA Totalt	
Opprinnelseskode	Massivregistrering	BTA Bolig	
Har heis	Nei	BTA Annet	
Vannforsyning		BTA Totalt	
Avløp		Bebygd areal	
Energikilder		Ufullstendig areal	Ja
Oppvarmingstyper		Antall boenheter	

Bygningsstatushistorikk

Bygningsstatus	Dato	Reg.dato	Referanse
Tatt i bruk		14.05.2007	

Bruksenheter

Eiendomsrapport (Datakilde: Oppdatert kopi av matrikkelen)
Asker kommune: Grunneiendom 3203-254/61
Norkart
Utskriftsdato: 11.08.2026 08:51

Type	Adresse	Br.enhet	Eiendom	BRA	Rom	Bad	WC	Kjøkkentilgang
Unummerert		-	254/61	-	-	-	-	-

Asker kommune

Ledningskart

Eiendom: 254/61
Adresse: Grønnliveien 36
Dato: 11.08.2026
Målestokk: 1:1000

N

UTM-32

Vannledning
Spillvannsledning
Overvannsledning
Avløp felles
Kum
Sluk
Hydrant

Kartet viser kommunale ledningstraseer (vann og avløp) der dette finnes. Private stikkledninger tegnes der disse er registrert.
Informasjon hentes fra kommunens digitale ledningskartverk.

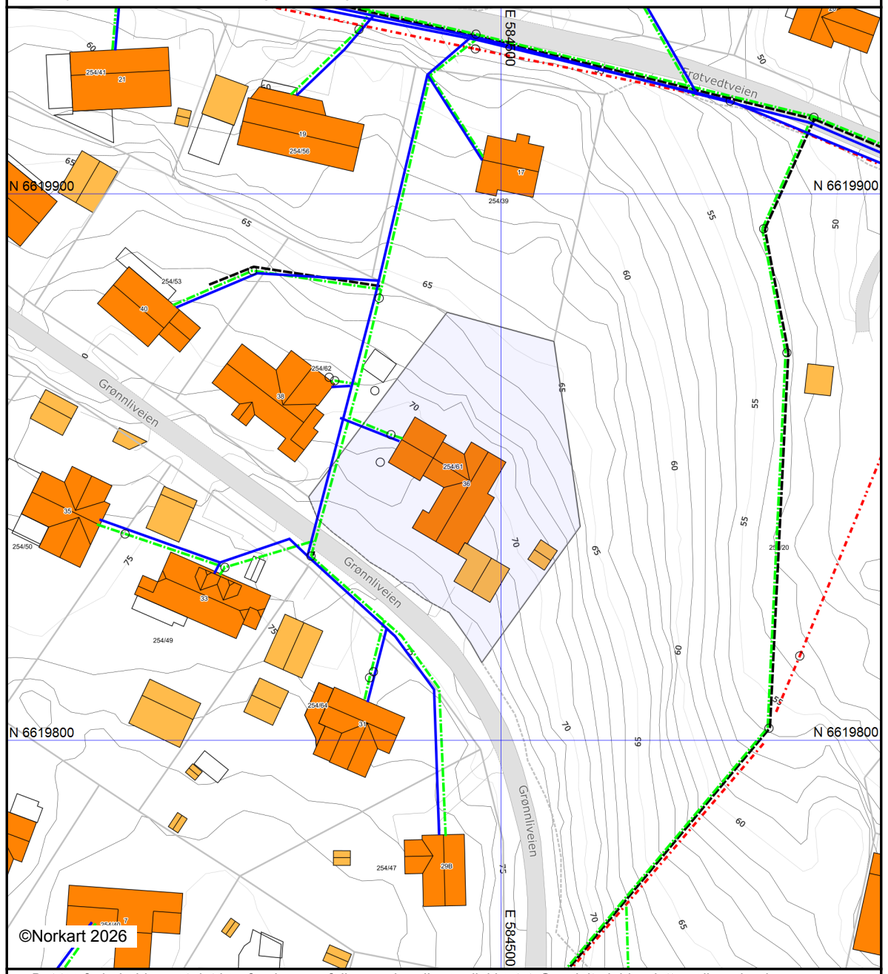

Det tas forbehold om at det kan forekomme feil, mangler eller avvik i kartet. Spesielt gjelder dette usikre eiendomsgrenser.
VA-ledninger kan være tegnet parallellforskjøvet og mange private ledninger mangler i kartet.
Dette kartet kan ikke brukes som erstatning for situasjonskart i byggesaker.

Utskriftsdato: 11.08.2026

Vegstatuskart for eiendom 3203 - 254/61//

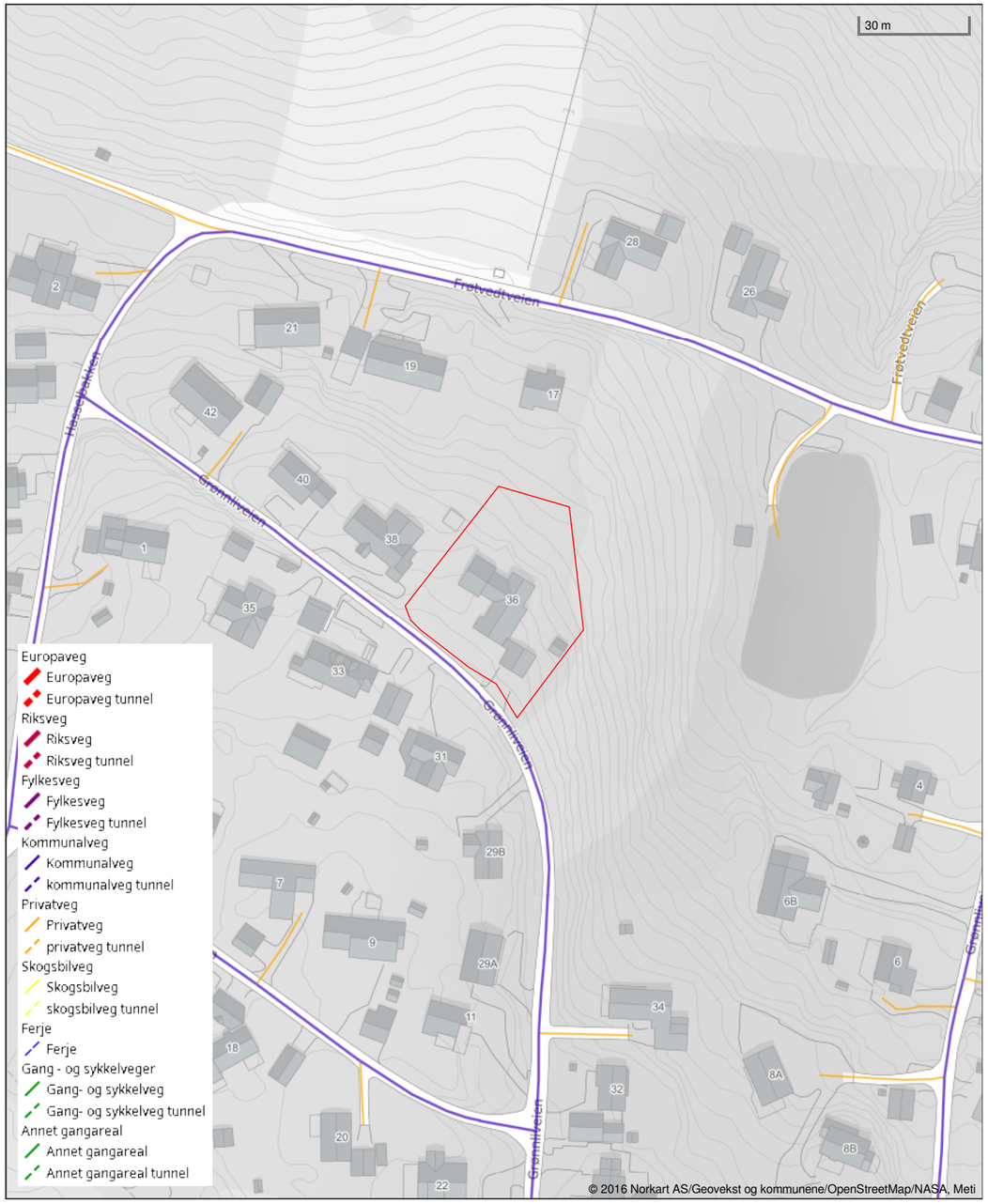

Det tas forbehold om riktigheten eller fullstendigheten av opplysningene i dette dokumentet. Det kan ikke rettes krav som følge av at disse opplysningene benyttes som grunnlag for beslutninger.

Asker kommune

Postadresse: Katrineåsveien 20, 3440 RØYKEN
Telefon: 66 70 00 00
E-post: post@asker.kommune.no

Dato: 11.08.2026

MEGLEROPPLYSNINGER

1800 Vei, vann og avløp

Gnr:	254	Bnr:	61	Fnr:		Snr:	
Adresse:	Grønnliveien 36, 3474 ÅROS						

Vegadkomst

Ankomst fra	Offentlig veg ☒ Via privat stikkvei ☐	Privat veg ☐	Ingen vegadkomst ☐
Merknad:			

Tilkobling til vann og avløp

Tilknyttet offentlig vann via privat stikkledning?	Ja ☒	Nei ☐
Hvis nei, merknad:		

Tilknyttet offentlig avløp via privat stikkledning?	Ja ☒	Nei ☐
Hvis nei, merknad:		

Asker kommune tar forbehold om at informasjonen kan inneholde feil eller mangler. Eventuelle slike feil/mangler vil ikke medføre erstatningsansvar for kommunen.

REGULERINGSBESTEMMELSER FOR FRØTVEDT, FELT 2.1 - ÅROS

Arkiv 504.590-06

Plan datert 07.12-90, sist rev. 01.12-91, egengodkjent av kommunestyret i sak 60/92 den 30.01.92.

§ 1

1. Det regulerte området er vist på plankart datert 07.12.90, sist rev. 01.12.91, med reguleringsgrense.

2. Planområdet er inndelt i reguleringsområder med følgende formål:

   Byggeområder:
   Boliger B1 - B13

   Offentlige trafikkområder:
   Kjøreveg
   Gang- og sykkelveg
   Gangveg - kjørbar til spesifikke eiendommer.

   Friområder:
   F1 - F3

   Landbruksområder:
   Landbruk J1

   Fareområder:
   Høyspenningsanlegg

   Spesialområde:
   Bekkedrag og vegetasjonsbelte S1

   Fellesområder:
   Felles lekeareal 1 - 2.

§ 2
Områder for boliger B1 - B13

1. Bebyggelsen skal nyttes til boligformål samt tilhørende garasje og uthus. Bebyggelsen kan oppføres i 2 etasjer med max. gesimshøyde 6,0 m. Bygningene skal ha saltak, valmtak eller halv-valm. Takvinkel skal ikke overstige 45° og ikke være mindre enn 22°. Der terrenget ligger til rette for det tillates sokkeletasje.

2. Tillatt bebygd areal (BYA) skal ikke overstige 20%.

PDF created with pdfFactory trial version www.pdffactory.com

3. I forbindelse med byggemelding skal det vedlegges situasjonskart som viser hvorledes den ubebygde delen av tomta skal utnyttes. Evt. forstøtningsmur, gjerder, parkering og terrengmessig behandling skal angis på planen. Det beregnes 2 biloppstillingsplasser pr. bolig.

4. Den ubebygde delen av tomta skal gis en tiltalende utforming og beplantning.

§ 3
Trafikkområder

I planområdet skal det anlegges kjøreveg, fortau, gang- og sykkelveg som vist i planen.
Ved anlegg av fortau langs Frøtvedtveien skal det mot landbruksarealet J1 tilstrebes løsninger (forstøtningsmur) som unngår å legge beslag på dyrket mark.

§ 4
Friområde F1 - F3

1. Område F1 og F3 skal nyttes som park, natur- og lekeområde.

2. Område F2 er friområde og vernesone langs Åroselva. Vegetasjon som er erosjonshindrende må bevares eller nyetableres.

3. Det tillates ikke oppført bygninger i friområdene.
Bygningsrådet kan gjøre unntak for mindre bygninger som naturlig inngår i friområdet og ikke er til hinder for bruken av dette.

§ 5
Spesialområde S1

Området skal ligge som en buffer mellom boligeiendommer.
Vegetasjonen kan tynnes for å oppnå et mer parklignende preg.

§ 6
Fellesområde 1 - 2

1. Områdene L1 og L2 skal nyttes til felles lekeareal for barn.

2. Området L3 skal nyttes til felles natur- og lekeareal. Eksisterende vegetasjon og terreng må bevares.

PDF created with pdfFactory trial version www.pdffactory.com

3. Det tillates ikke oppført bygninger i lekeområdene. Bygningsrådet kan gjøre unntak for mindre bygninger som naturlig inngår i fellesområdet og ikke er til hinder for bruken av dette.

Røyken den 7/8-98

Terje Martinsen
ordfører

RØYKEN KOMMUNE

PDF created with pdfFactory trial version www.pdffactory.com

Asker kommune

Merknad manglende midlertidig brukstillatelse/ferdigattest:

Gnr.: 254	Bnr.: 61	Fnr.:	Snr.:

Merknad:	Saksbehandler - dato
Det foreligger ikke midlertidig brukstillatelse/ferdigattest på denne eiendommen i kommunens arkiver.	Terje Ruud 22.06.2022

Ferdigattest
Alle søknadspliktige tiltak skal ha en ferdigattest eller midlertidig brukstillatelse før de tas i bruk. Dette gjelder både mindre tiltak som du selv står ansvarlig for, og større tiltak med profesjonelle foretak involvert.

Midlertidig brukstillatelse
Midlertidig brukstillatelse kan gis ved mangler av mindre betydning. Midlertidig brukstillatelse betyr at du kan ta tiltaket i bruk, men at de siste manglene må gjennomføres innen en frist kommunen setter for at du skal kunne få ferdigattest. Det opplyses om at kommunen tar gebyr for utstedelse av midlertidig brukstillatelse.

Ferdigattest
Kommunen gir ferdigattest når det kan dokumenteres at tiltaket er prosjektert og utført i samsvar med tillatelsen og plan- og bygningsloven.
Ferdigattest utstedes ikke for tiltak søkt om før 1. januar 1998, jf plan- og bygningsloven §21-10. Dette innebærer at kommunen ikke kan kreve ferdigattest for disse tiltakene, og at kommunen skal avvise eventuelle søknader om dette. Eventuell mangel av ferdigattest for tiltak før 1. januar 1998 vil være av privatrettslig karakter.

Manglende ferdigattest på eiendommer i eldre saker
Alle byggetiltak skal avsluttes med ferdigattest. Mange tiltak i Asker mangler imidlertid brukstillatelse eller ferdigattest. Dette gjelder spesielt for tiltak fra perioden før nye bestemmelser om ansvar og kontroll ble vedtatt i 1997. Etter endringen av plan- og bygningsloven i 1997 ble det krav til at kvalifisert firma, i plan- og bygningsloven kalt foretak, skulle ha ansvar for å sende inn søknader. Foretakene var også ansvarlig for at tiltakene ble avsluttet med ferdigattest, som kommunens formelle avslutning av byggesaken.

Kommunen gir ferdigattest når ansvarlig foretak har sendt inn dokumentasjon som bekrefter at tiltaket er utført i henhold til gitte tillatelser og godkjente tegninger. De foretak som har vært godkjent som ansvarshavende i tiltaket, har ansvar for at byggesaken avsluttes med ferdigattest, selv om det har gått flere år siden tiltaket ble ferdigstilt, dog ikke for tiltak eldre enn 1. januar 1998.
Ved eldre tiltak kan det være vanskelig å få utarbeidet dokumentasjon for ferdigattest, f. eks når de foretak som utførte arbeidene ikke er tilgjengelige. Tiltakshaver kan da engasjere annen teknisk kompetanse, for eksempel arkitekt, eller bygningsingeniør for å ta en gjennomgang av tiltaket. Takstmann kan benyttes dersom det foreligger midlertidig brukstillatelse eller kontrollerklæring fra tidligere foretak. En slik gjennomgang kan gi svar på om tiltaket er utført i henhold til gitte tillatelser, og de krav som var gjeldene på utførelsestidspunktet.

Utskriftsdato: 11.08.2026

Asker kommune

Adresse: Katrineåsveien 20, 3440 RØYKEN
Telefon: 66 70 00 00

Planopplysninger

EM §6-7 Oppdragstakerens undersøkelses- og opplysningsplikt Kilde: Asker kommune

Kommunenr.	3203	**Gårdsnr.**	254	**Bruksnr.**	61	**Festenr.**		**Seksjonsnr.**	
Adresse	Grønnliveien 36, 3474 ÅROS								

Opplysningene omfatter gjeldende planer og pågående planarbeid for eiendommen. Nærmere opplysninger om den enkelte plan med dokumenter, mindre endringer, etc finnes på internett, se lenker under. Oppgitte delarealer viser planinformasjon på eiendommen.

Det tas forbehold om riktigheten eller fullstendigheten av opplysningene i dette dokumentet. Det kan ikke rettes krav som følge av at disse opplysningene benyttes som grunnlag for beslutninger.

Plantyper med treff

- Kommuneplaner
- Reguleringsplaner
- Kommuneplaner under arbeid

Plantyper uten treff

- Kommunedelplaner
- Reguleringsplaner under bakken
- Reguleringsplaner under arbeid
- Reguleringsplaner under arbeid i nærheten
- Bebyggelsesplaner over bakken
- Midlertidige forbud
- Kommunedelplaner under arbeid
- Reguleringsplaner over bakken
- Reguleringsplaner bunn
- Bebyggelsesplaner
- Bebyggelsesplaner under bakken

Kommuneplaner

Besøk kommunens hjemmeside for mer informasjon.

Id	2020100
Navn	Kommuneplan for Asker 2023 - 2035
Plantype	Kommuneplanens arealdel
Status	Endelig vedtatt arealplan
Ikrafttredelse	13.06.2023
Bestemmelser	- https://www.arealplaner.no/3203/dokumenter/15388/2020100_Bestemmelser_oppdatert_06_05_2025.pdf
Delarealer	**Delareal** 11 m^2 **Arealbruk** Grønnstruktur,Nåværende
	Delareal 1 879 m^2 **Arealbruk** Boligbebyggelse,Nåværende
	Delareal 1 890 m^2 **BestemmelseOmrådenavn** #9 Nullvekst sør **KPBestemmelseHjemmel** byggegrenser, utbyggingsvolum og funksjonskrav

Kommuneplaner under arbeid

Besøk kommunens hjemmeside for mer informasjon.

Id	2024100
Navn	Kommuneplanens arealdel 2027 - 2039
Status	Planforslag
Plantype	Kommuneplanens arealdel

Reguleringsplaner

Besøk kommunens hjemmeside for mer informasjon.

Id	062762759006
Navn	Frøtvedt felt 2.1
Plantype	Eldre reguleringsplan
Status	Endelig vedtatt arealplan
Ikrafttredelse	23.03.1992
Bestemmelser	- https://www.arealplaner.no/3203/dokumenter/8682/062762759006_Bestemmelser.pdf
Delarealer	**Delareal** 1 727 m^2 **Formål** Boliger **Feltnavn** B 2
	Delareal 123 m^2 **Formål** Offentlig friområde **Feltnavn** F 1
	Delareal 41 m^2 **Formål** Kjørevei

Asker kommune

Reguleringsplankart

Eiendom: 254/61
Adresse: Grønnliveien 36
Dato: 11.08.2026
Målestokk: 1:1000

N

UTM-32

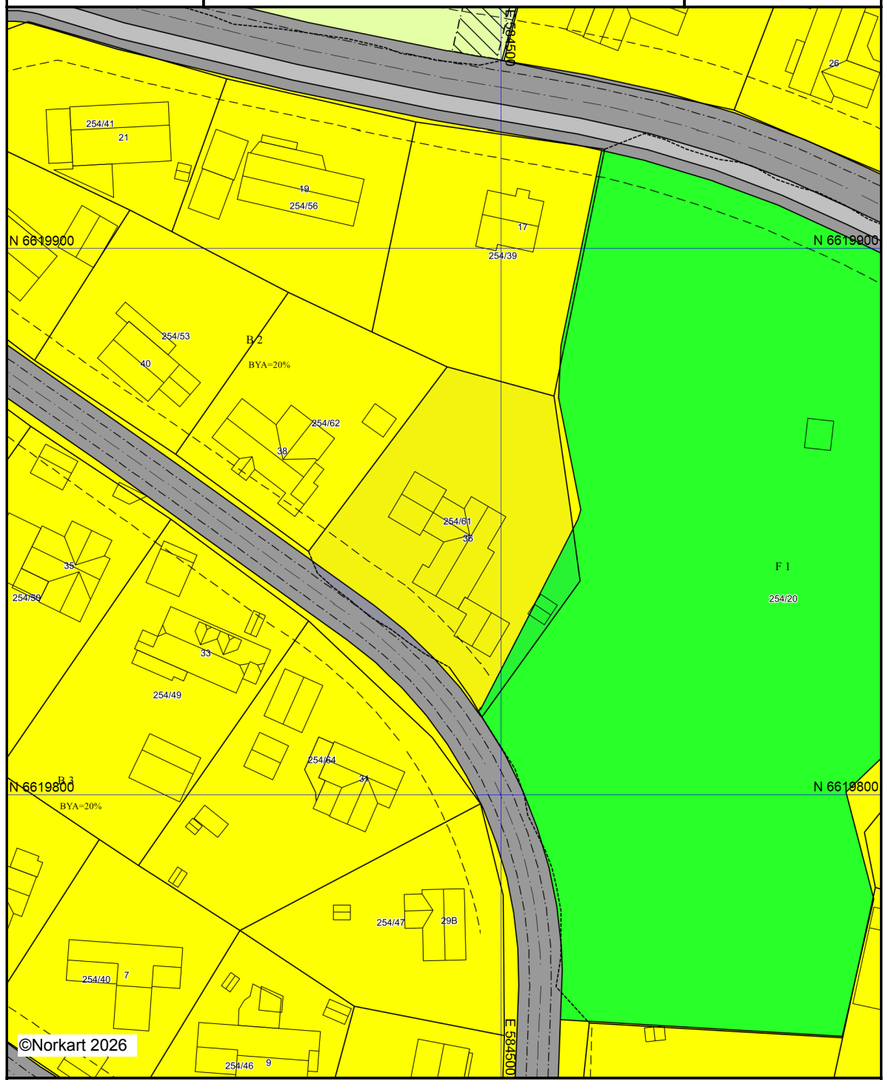

Kartet er produsert fra kommunens beste digitale kartbaser for området og inneholder viktige opplysninger om eiendommen og området omkring.
Presentasjonen av informasjon er i samsvar med nasjonal standard.
Kartet kan inneholde feil, mangler eller avvik i forhold til kravene i oppgitt standard.
Kartet kan ikke benyttes til andre formål enn det formålet det er utlevert til uten samtykke fra kommunen jf. lov om åndsverk.

Tegnforklaring

Reguleringsplan/Bebyggelsesplan PBL 1985

- Område for boliger med tilhørende anlegg
- Område for jord- og skogbruk
- Kjøreveg
- Gang-/sykkelveg
- Friområder
- Høyspenningsanlegg (høyspentlinje,transfo

Felles for reguleringsplan PBL 1985 og 200

- Regulerings- og bebyggelsesplanområde
- Planens begrensning
- Formålsgrense
- Faresonegrense
- Byggegrense
- Regulert senterlinje
- Regulert kant kjørebane
- Abc Påskrift feltnavn
- Abc Påskrift utnytting

Asker kommune

Grunnkart

Eiendom: 254/61
Adresse: Grønnliveien 36
Dato: 11.08.2026
Målestokk: 1:1000

N

UTM-32

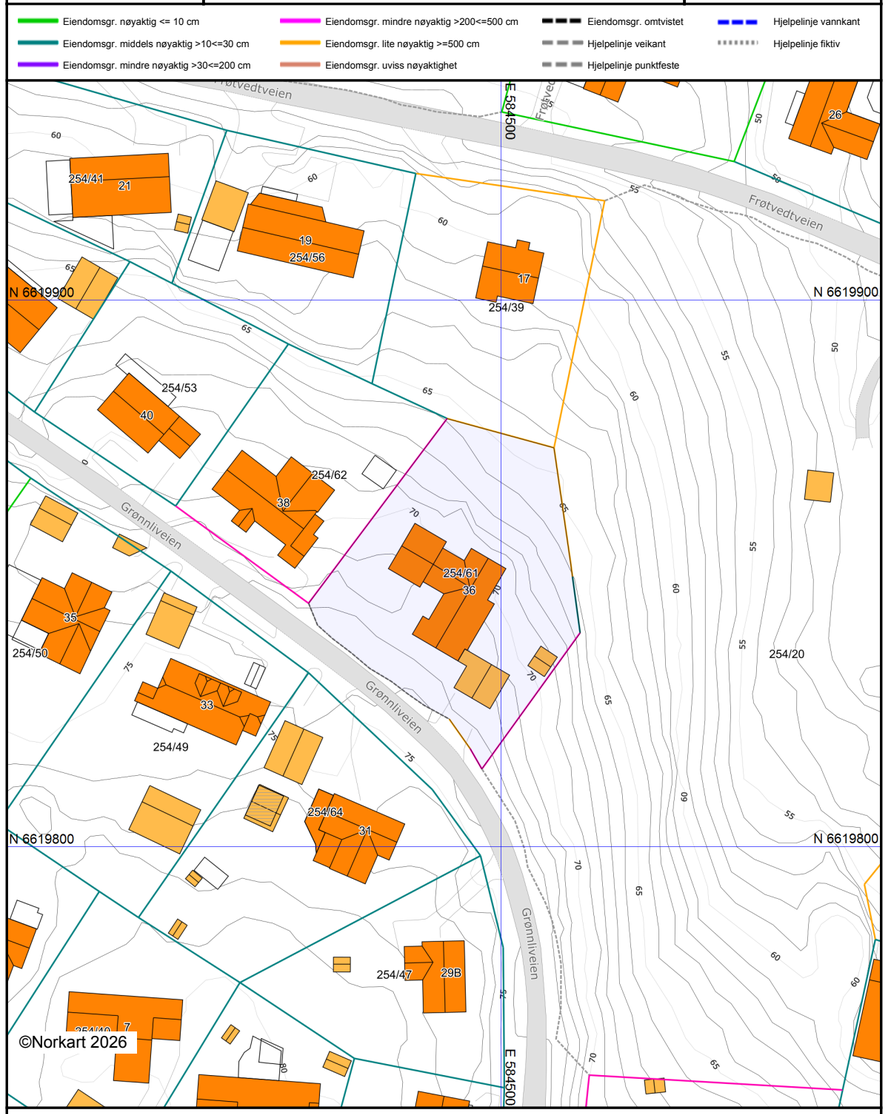

Det tas forbehold om at det kan forekomme feil, mangler eller avvik i kartet. Spesielt gjelder dette usikre eiendomsgrenser. Dette kartet kan ikke brukes som erstatning for situasjonskart i byggesaker.

Asker kommune

Postadresse: Katrineåsveien 20, 3440 Røyken
Telefon: 66 70 00 00
post@asker.kommune.no

Dato: 11.08.2026

MEGLEROPPLYSNINGER

Gnr:	**254**	Bnr:	**61**	Fnr:		Snr:	
Adresse:	**Grønnliveien 36, 3474 ÅROS**						

Avtaler og priser for husholdningsrenovasjon:
https://www.asker.kommune.no/avfall-og-gjenvinning/renovasjonsgebyr/

Priser og beregninger for vann og avløp:
https://www.asker.kommune.no/vann-og-avlop/priser-og-beregninger/

Vann/avløp

Har eiendommen vannmåler?	Ja ☒	Nei ☐
Sameie:		☐
Ikke tilknyttet:		☐

Asker kommune tar forbehold om at informasjonen kan inneholde feil eller mangler. Eventuelle slike feil/mangler vil ikke medføre erstatningsansvar for kommunen.

Utskriftsdato: 11.08.2026

Asker kommune

Adresse: Katrineåsveien 20, 3440 RØYKEN
Telefon: 66 70 00 00

Kommunale gebyrer 2026

EM §6-7 Oppdragstakerens undersøkelses- og opplysningsplikt Kilde: Asker kommune

Kommunenr.	3203	**Gårdsnr.**	254	**Bruksnr.**	61	**Festenr.**		**Seksjonsnr.**	
Adresse	Grønnliveien 36, 3474 ÅROS								

Kommunale gebyrer fakturert på eiendommen i 2025

Kommunale gebyrer er en kombinasjon av forskudd, abonnement og enkeltgebyrer fakturert etter levert tjeneste. Vi kjenner ikke samlet gebyr for en eiendom for et år før året er omme. Denne rapporten sammenstiller dette for fjoråret, med summer fordelt per fagområde. Tjenestene vil normalt ha en prisøkning hvert år, samt at forbruk på ulike tjenester kan variere fra år til år.

Gebyr	Fakturert beløp i 2025
Avløp	7 284,74 kr
Feiing	655,00 kr
Renovasjon	5 746,00 kr
Vann	6 930,78 kr

FORBEHOLD VED UTLEVERING AV INFORMASJON I FORBINDELSE MED EIENDOMSFORESPØRSLER:

Det tas forbehold om riktigheten eller fullstendigheten av opplysningene i dette dokumentet. Det kan ikke rettes krav som følge av at disse opplysningene benyttes som grunnlag for beslutninger.

Utskriftsdato: 11.08.2026

Oversiktskart for eiendom 3203 - 254/61//

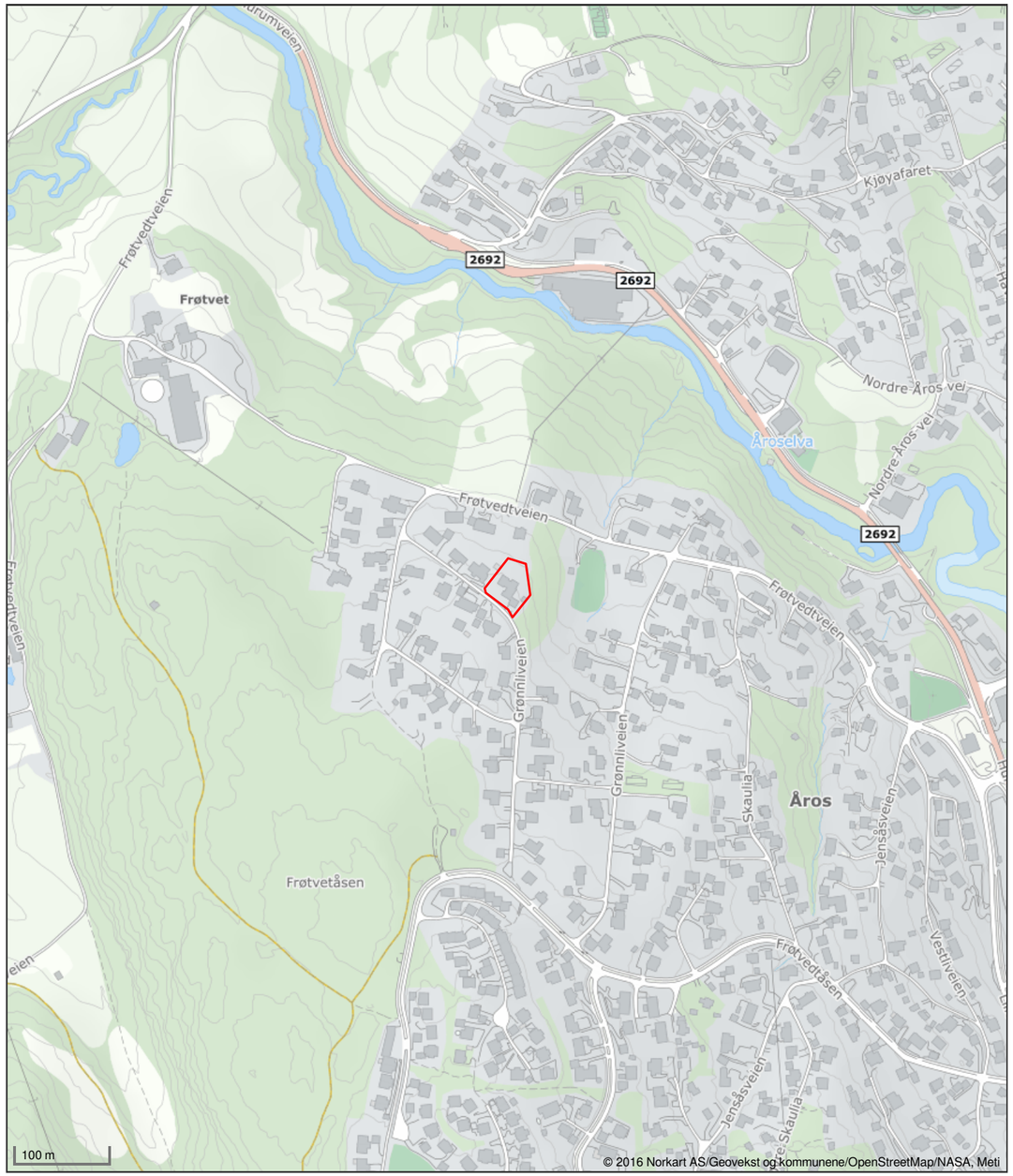

Det tas forbehold om riktigheten eller fullstendigheten av opplysningene i dette dokumentet. Det kan ikke rettes krav som følge av at disse opplysningene benyttes som grunnlag for beslutninger.

Utskriftsdato: 11.08.2026

Eiendomskart for eiendom 3203 - 254/61//

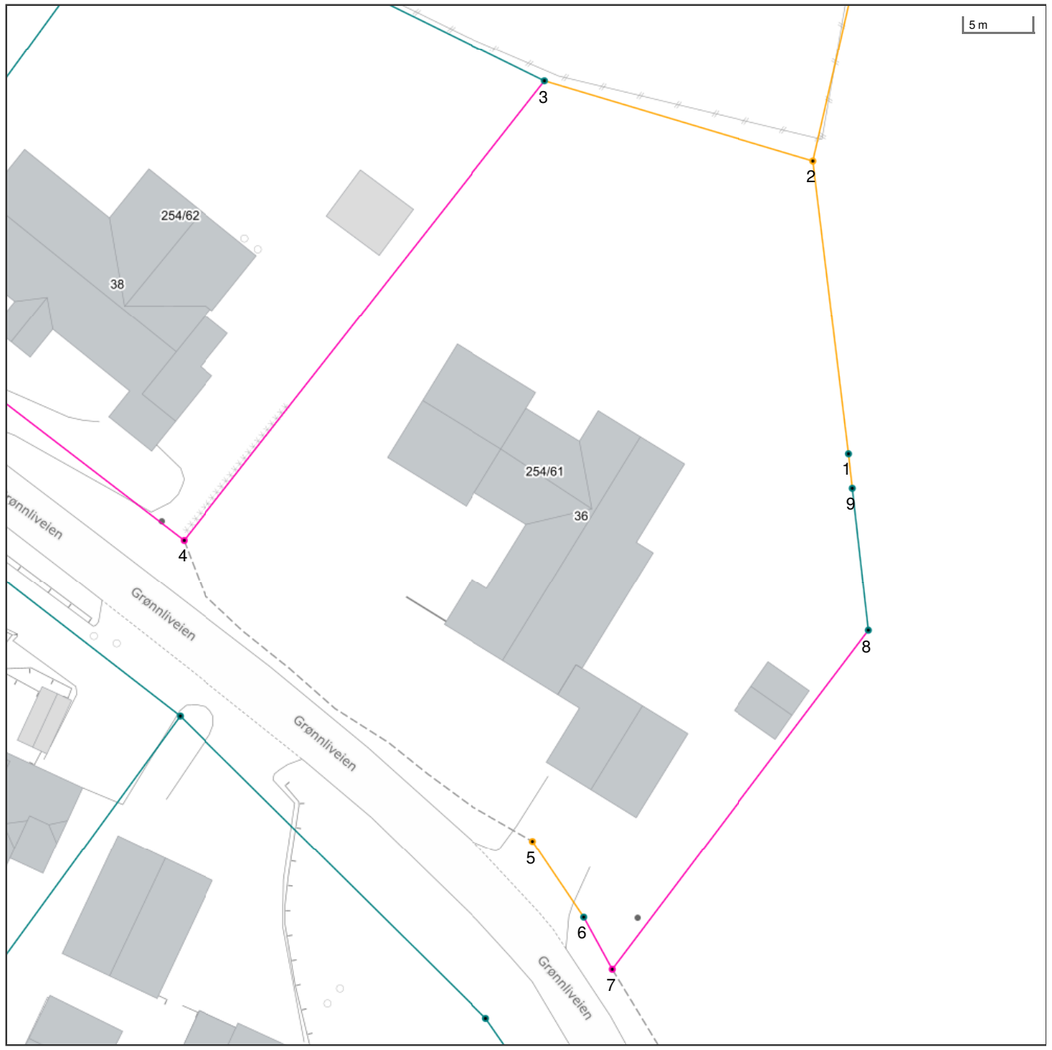

Det tas forbehold om riktigheten eller fullstendigheten av opplysningene i dette dokumentet. Det kan ikke rettes krav som følge av at disse opplysningene benyttes som grunnlag for beslutninger.

- Eiendomsgr omtvistet
- Hjelpelinje vegkant
- Hjelpelinje fiktiv
- Hjelpelinje punktfeste
- Hjelpelinje vannkant
- Eiendomsgr lite nøyaktig >=500
- Eiendomsgr mindre nøyaktig >200<=500
- Eiendomsgr mindre nøyaktig >30<=200
- Eiendomsgr middels nøyaktig >10<=30
- Eiendomsgr nøyaktig <= 10
- Eiendomsgr uviss nøyaktighet
- Grensepunkt lite nøyaktig
- Grensepunkt mindre nøyaktig
- Grensepunkt mindre nøyaktig
- Grensepunkt middels nøyaktig
- Grensepunkt nøyaktig
- Grensepunkt - offentlig godkjent
- Grensepunkt - bolt
- Grensepunkt - kors
- Grensepunkt - rør
- Grensepunkt - hjelpepunkt / annet
- Grensepunkt - uten klassifisering

Areal og koordinater for eiendommen

Areal	1 890,00 m^2	**Arealmerknad**	Hjelpelinje vegkant				
Representasjonspunkt	**Koordinatsystem**	EUREF89 UTM Sone 32	**Nord**	6619859,08	**Øst**	584496,91	

Grensepunkter						**Grenselinjer (m)**	
#	**Nord**	**Øst**	**Nøyaktigh.**	**Nedsatt i**	**Grensepunkttype**	**Lengde**	**Radius**
1	6619851,91	584512,74	13 cm	Ikke spesifisert (IS)	Ukjent (97)	2,50	
2	6619873,02	584509,69	1000 cm	Ikke spesifisert (IS)	Ukjent (97)	21,33	
3	6619878,37	584490,13	13 cm	Ikke spesifisert (IS)	Ukjent (97)	20,28	
4	6619844,57	584464,76	200 cm	Ikke spesifisert (IS)	Geometrisk hjelpepunkt (99)	42,26	
5	6619823,37	584490,51	1000 cm	Ikke spesifisert (IS)	Geometrisk hjelpepunkt (99)	34,03	
6	6619817,96	584494,34	13 cm	Ikke spesifisert (IS)	Ukjent (97)	6,63	
7	6619814,24	584496,49	200 cm	Ikke spesifisert (IS)	Geometrisk hjelpepunkt (99)	4,30	
8	6619839,17	584514,46	13 cm	Ikke spesifisert (IS)	Ukjent (97)	30,73	
9	6619849,43	584513,07	13 cm	Ikke spesifisert (IS)	Ukjent (97)	10,35	



Gjensidige

Boligkjøperpakken

Alle forsikringer du trenger til boligen din – til en ekstra god pris.

Gjensidige tilbyr tre ulike pakkeløsninger:

HUS

Pakken inneholder:

- **Boligkjøperforsikring** juridisk hjelp ved feil og mangler (kan beholdes opptil 5 år).

Forsikringer fra Gjensidige:

- **standard husforsikring** med mulighet til å oppgradere til Hus Pluss mot et tillegg.
- **Innbo Pluss** – dekker også skader ved flytting.
- **renteforsikring** – dekker boliglånsrente på nåværende bolig, hvis salget tar tid.

22 990,-

LEILIGHET

Pakken inneholder:

- **Boligkjøperforsikring** juridisk hjelp ved feil og mangler (kan beholdes opptil 5 år).

Forsikringer fra Gjensidige:

- **Innbo Pluss** – dekker også skader ved flytting.
- **renteforsikring** – dekker boliglånsrente på nåværende bolig, hvis salget tar tid.

Andel: 10 990,-

Selveier: 12 990,-

HYTTE

Pakken inneholder:

- **Boligkjøperforsikring** juridisk hjelp ved feil og mangler (kan beholdes opptil 5 år).

Forsikringer fra Gjensidige:

- **standard hytteforsikring** med mulighet til å oppgradere til Hytte Pluss mot et tillegg.
- **Innbo Hytte Pluss** – dekker uhell i fritidsboligen.
- dekning for råte, skade-innsekter, mus og rotter.

19 900,-

Prisen for pakkene gjelder for ett år og betales av megler i forbindelse med oppgjøret av den nye boligen. Forsikringene **fornyes automatisk** etter det første året og du får beskjed om ny pris ca. 35 dager før den årlige fornyelsen.

Boligkjøperforsikring leveres av forsikringsselskapet Hiscox, med skadebehandling via Sedgwick.

HISCOX sedgwick

Har du spørsmål kan du kontakte oss på telefon **915 03 100** eller sende en e-post til boligkjøperpakken@gjensidige.no.

Skann QR-koden for å lese mer om Boligkjøperpakken.

Forsikringspakken tilbys kun av eiendomsmegleren som foretar salget av eiendommen, og kan kun kjøpes av privatpersoner. Boligkjøperforsikringen gjelder fra kontraktsmøte (maks 6 mnd. før overtakelse), mens de andre forsikringene gjelder fra du overtar boligen.

Horisontaltdelte tomannsboliger og rekkehus kan kun kjøpe leilighetspakken. Dersom det er behov for egen bygningsforsikring, må du kontakte Gjensidige. Boligkjøperpakkene kan ikke tilbys ved totalrenoveringsobjekter eller boliger over 500 kvm. Dersom du ikke kan eller ønsker å kjøpe en av boligkjøpespakkene, kan du velge å kjøpe boligkjøperforsikring som et enkeltstående produkt. Kontakt eiendomsmegleren for mer informasjon.

Eiendomsmegler sender Gjensidige informasjonen som er nødvendig for å inngå avtalen. Kontaktopplysningene dine kan brukes til å sende deg informasjon og markedsføring fra Gjensidige. Du kan reservere deg mot markedsføring på gjensidige.no eller ved å kontakte oss direkte.



Gjensidige

Boligkjøperforsikring

- Gir deg hjelp dersom du skulle oppdage feil etter overtakelsen.
- Gir deg trygghet med tilgang til advokat i hele fem år etter overtakelsen.

Boligkjøperforsikring gir deg ekstra trygghet når du kjøper bolig. Du får juridisk hjelp hvis du oppdager feil og mangler ved boligen utover det du kunne forvente ut fra salgsdokumentene og andre salgsopplysninger, eller hvis det er gitt uriktige opplysninger som har påvirket kjøpet ditt. Boligkjøperforsikringen gir deg også ved behov juridisk rådgivning, advokathjelp og bistand gjennom rettsapparatet.

Boligkjøperforsikringen leveres av Hiscox, med Sedgwick som skadebehandler, og formidles gjennom Gjensidige.

Når og hvor kjøper du forsikringen?

Boligkjøperforsikringen kjøpes fra eiendomsmegleren som foretar salget av boligen du kjøper. Forsikringen kan kjøpes av privatpersoner, og gjelder fra kontraktsmøtet. Den opphører automatisk etter fem år.

Pris

Prisen gjelder for fem år og avhenger av hvilken type bolig du kjøper. Beløpet legges automatisk inn i oppgjøret for din nye bolig, slik at du ikke mottar en egen faktura på denne, men betaler sammen med den resterende kjøpesummen og omkostningene.

• Leilighet og rekkehus med andels- eller aksjenummer	**kr 8 900,-**
• Leilighet og rekkehus med seksjonsnummer	**kr 11 900,-**
• Rekkehus med eget gnr./bnr.	**kr 18 500,-**
• Enebolig, fritidsbolig, tomannsbolig, tomt	**kr 18 500,-**

Spørsmål

Har du spørsmål om Boligkjøperforsikringen, kan du kontakte oss på telefon **915 03 100** eller lese mer på gjensidige.no/forsikring/boligkjoperforsikring.

Forbrukerinformasjon om budgivning



Sist oppdatert med virkning fra 1. juli 2025, i forbindelse med ikrafttredelse av endringer i eiendomsmeglingsloven.

Informasjonen er utarbeidet av Forbrukerrådet, Advokatforeningen ved Lovutvalget for eiendomsmegling, Eiendom Norge og Norges Eiendomsmeglerforbund, på grunnlag av bl.a. eiendomsmeglingsloven § 6-8.

Nedenfor gis en oversikt over de retningslinjer som anbefales ved budgivning på eiendommen. Avslutningsvis gis også en kort oversikt over de viktigste rettsreglene tilknyttet budgivning.

Før det legges inn bud på eiendommen oppfordres budgiver til å sette seg inn i all relevant informasjon om eiendommen, herunder salgsoppgave og tilstandsrapport.

GJENNOMFØRING AV BUDGIVNING:

1. Alle bud skal inngis skriftlig til megler, som formidler disse videre til selger. Med skriftlige bud menes også elektroniske meldinger som e-post og SMS når informasjonen i disse er tilgjengelig også for ettertiden. Kravet til skriftlighet gjelder også budforhøyelser, og motbud (bud fra selger), aksept eller avslag fra selger. Før formidling av bud til selger skal megler innhente gyldig legitimasjon og signatur fra budgiver. Kravet til legitimasjon og signatur er oppfylt for budgivere som benytter e-signatur som f.eks. BankID eller MinID.

2. Et bud bør inneholde eiendommens adresse (eventuelt gnr/bnr), kjøpesum, budgivers kontaktinformasjon, finansieringsplan, akseptfrist, overtakelsesdato og eventuelle forbehold som for eksempel usikker finansiering, salg av nåværende bolig ol. Normalt vil ikke et bud med forbehold bli akseptert før forbeholdet er avklart. Konferer gjerne med megler før bud inngis.

3. Megler skal legge til rette for en forsvarlig avvikling av budrunden. I forbrukerforhold (dvs. der selger er forbruker) skal megleren ikke formidle bud med kortere akseptfrist enn kl. 12.00 første virkedag etter siste annonserte visning. Etter denne fristen bør budgivere ikke sette en kortere akseptfrist enn at megler har mulighet til, så langt det er nødvendig, å orientere selger, budgivere og øvrige interessenter om bud og forbehold. Dersom bud inngis med en frist som åpenbart er for kort til at megleren kan avvikle budrunden på en forsvarlig måte som sikrer selger og interessenter et tilstrekkelig grunnlag for sine handlingsvalg, vil megler fraråde budgiver å stille slik frist.

4. Megler skal ikke formidle bud med forbehold om at budet eller forbehold i budet skal holdes skjult (hemmelig) for andre budgivere og interessenter.

5. Megleren vil uoppfordret gi sin vurdering av det enkelte bud overfor selger, når budet er gitt innenfor fristene i punkt 3.

6. Megleren skal, så langt det er nødvendig og mulig, holde budgiverne skriftlig orientert om mottatte bud, herunder budets størrelse, forbehold og akseptfrist. Megler skal så snart som mulig bekrefte skriftlig overfor budgivere at budene deres er mottatt. For øvrig vil megler, på forespørsel fra andre, opplyse om aktuelle bud på eiendommen, herunder relevante forbehold.

7. Kopi av budjournal skal gis til kjøper og selger uten ugrunnet opphold etter at handel er kommet i stand. Dersom det er viktig for budgiver å bevare sin anonymitet, bør budet formidles gjennom fullmektig.

8. Etter at handel har kommet i stand, eller dersom en budrunde avsluttes uten at handel er kommet i stand, kan en budgiver kreve kopi av budjournalen i anonymisert form.

VIKTIGE AVTALERETTSLIGE FORHOLD:

1. Det eksisterer ingen angrerett ved salg/kjøp av fast eiendom.

2. Når et bud er inngitt til megler og innholdet i budet er formidlet til selger (slik at selger har fått kunnskap om budet), kan budet ikke kalles tilbake. Budet er da bindende for budgiver frem til akseptfristens utløp, med mindre budet før denne tid avslås av selger eller budgiver får melding om at eiendommen er solgt til en annen. Man bør derfor ikke gi bud på flere eiendommer samtidig dersom man ikke ønsker å kjøpe flere enn en eiendom.

3. Selger står fritt til å forkaste eller akseptere ethvert bud, og er for eksempel ikke forpliktet til å akseptere høyeste bud.

4. Når en aksept av et bud har kommet frem til budgiver innen akseptfristens utløp er det inngått en bindende avtale.

5. Husk at et eventuelt bud fra selger til kjøper (såkalte «motbud»), avtalerettslig er et bindende tilbud som medfører at det foreligger en avtale om salg av eiendommen dersom budet i rett tid aksepteres av kjøper.

FORBRUKERRÅDET · Norges Eiendomsmeglerforbund · EIENDOM NORGE · Advokatforeningen

KJØPETILBUD

Undertegnede gir med dette følgende kjøpetilbud på eiendommen:

Budets størrelse: Kr. _____
+ omkostninger (tinglysningsgebyrer, dokumentavgift m.v. beskrevet i salgsoppgaven)

Kjøpet vil bli finansiert slik:

Långiver: _____ Kontaktperson og tlf.nr:_____ kr_____

Egenkapital:_____ Kontaktperson og tlf.nr:_____ kr_____

Egenkapitalen består av: ☐ Salg av nåværende bolig eller annen fast eiendom

☐ Disponibelt kontantbeløp (bankinnskudd)

Eventuelle forbehold (f.eks. finansiering, salg av egen bolig, etc.):_____

_____

Ønsket overtagelsesdato:_____

Nærværende bud er bindende for undertegnede frem til og med: dato:_____kl:_____
(Budet er bindende til kl 16.00 ovennevnte dato dersom ikke annet klokkeslett er angitt).

Undertegnede er kjent med følgende:

- budgiver er selv ansvarlig for, og må forsikre seg om, at budet er kommet frem til megler og til hans kunnskap innen gjeldende tidsfrister
- inngitt kjøpetilbud kan ikke trekkes tilbake og hvis budet aksepteres, er det inngått en bindende avtale
- selger kan når som helst avslå eller akseptere et hvilket som helst bud, uten nærmere begrunnelse
- selger og megler forutsetter at budgiver har gjort seg kjent med eiendommen gjennom mottatt salgsoppgave med vedlegg og besiktigelse
- budjournal med alle bud fremlegges kjøper etter budaksept, jfr. eiendomsmeglingsforskriftens § 6-4

Se for øvrig vedlagte forbrukerinformasjon om budgivning.

Navn:_____ Navn:_____

Fødselsnr:_____ Fødselsnr_____

Adr:_____ Adr:_____

Postnr:_____ Sted:_____ Postnr:_____ Sted:_____

Mobil:_____ Tlf:_____ Mobil:_____ Tlf:_____

E-post:_____ E-post:_____

Dato:_____ Dato:_____

Sign:_____ Sign:_____

ASKER - Stor enebolig med dobbel garasje og romslig tomt, solrikt og meget barnevennlig





Preben von Malchus
Eiendomsmegler MNEF

Spikkestadveien 92 B, 3440 Røyken
99 54 77 00
preben@fremeiendomsmegling.no