Velkommen til visning!

FILTVET Sevjedammen 2

frem
eiendomsmegling

Frem overlent eiendoms megling

Type bolig:	Hytte
Eierform:	Fritid - Hytte
Soverom:	2
BRA-i	37,0 m2
Total BRA	41,0 m2
Byggeår	1967
Tomt	1058

HAV

HAV

Sevjedammen 2, 3480 FILTVET
Fritidsbolig - 1. Etasje

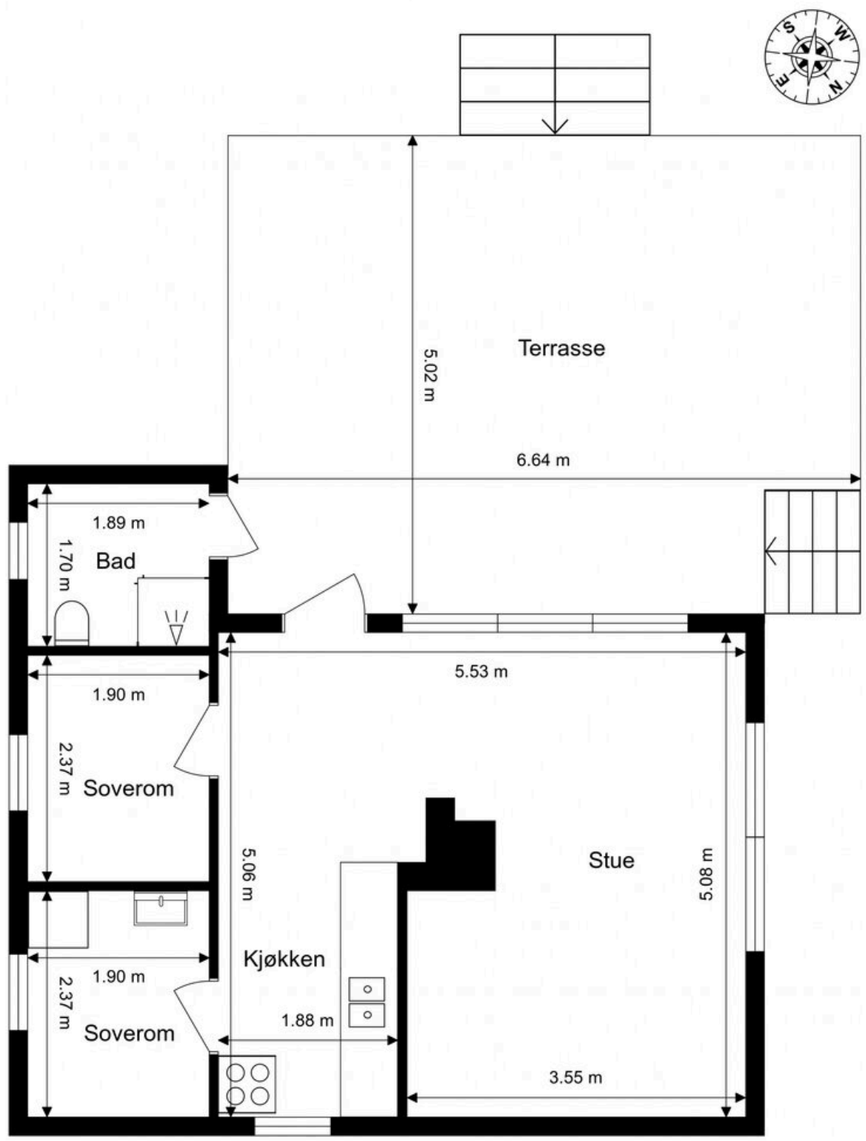

Ordernr. 15084690

Anticimex

Planskissen er ikke i målestokk.
Oppgitte mål er innvendig og kan ikke betraktes som eksakte. Det tas ikke ansvar for evt. feil.
Planskisse er utarbeidet av Anticimex. Alle rettigheter ved bruk av planskisse tilhører Anticimex.

Kristoffer Løvlie

Det å selge bolig er en av de viktigste avgjørelsene de fleste gjør i livet. Det er mange ting du trenger å tenke på og mange ting du trenger råd til.
Mitt navn er Kristoffer Løvlie, født og oppvokst på Hurumhalvøya, en idyll som nå er en del av nye Asker etter kommunesammenslåingen.
Jeg har jobbet som eiendomsmegler i området siden 2017 og stortrives med markedet, og menneskene jeg møter.
I forbindelse med salg av din bolig er meglers lokalkunnskap og fagkunnskap unnværlig for å oppnå en god pris.
Da jeg selv er oppvokst i nærområdet kjenner jeg kommunen meget godt. Jeg vil blant annet vite hvor skoler, barnehager, forretninger- og servicetilbud ligger, og hvilke turmuligheter det er.
Boligsalg handler om et samarbeid mellom deg som selger, og meg som megler. Får jeg din kunnskap om boligen, setter jeg dette sammen med min erfaring og kunnskap om boligmarkedet.
Om du vurderer å selge fast eiendom kan jeg love en fremoverlent eiendomsmegler som ønsker at kundene skal tenke tilbake på en god og vellykket salgsprosess.

ASKER - Filtvet - Fritidseiendom med flott fjordutsikt - Gode solforhold - Usjenert tomt - 2 sov - Kort vei til fjorden

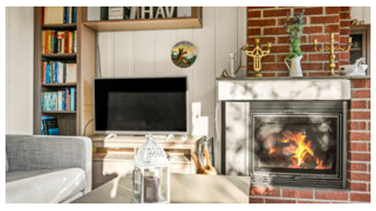

Adresse:	Sevjedammen 2 3480 Asker
Eiendomstype:	Hytte (Fritid - Hytte) Tomt: Festetomt
Arealer:	BRA-i: 37,0 kvm BRA-e: 4,0 kvm Total BRA: 41,0 kvm
Prisantydning:	1 490 000,- + omk
Megler:	Kristoffer Løvlie +4797026023 Vegard Graff +4797165697
Eier/Selger:	Gunnar Frode Olsen
Matrikkel:	GNR 337, BNR 2, fnr 69 i Asker kommune
Oppdragsnr.	4260144

FREM EIENDOMSMEGLING AVD. SÆTRE

Postboks 83, 3475 Sætre
Nordre Sætrevei 4, 3475 Sætre

Tlf: 32 79 28 80
https://fremeiendomsmegling.no/

Org.no. NO 979915772

STANDARD
Velkommen til Sevjedammen 2 - Fritidseiendom beliggende usjenert og naturskjønt til med kort gangavstand ned til fjorden. Her ligger man med gode solforhold i et etablert og hyggelig hyttefelt. Det er flotte bademuligheter og turmuligheter i umiddelbar nærhet.

Stue:
Lys og åpen stue med flere møbleringsmuligheter. Plass til både koselig sofakrok med ønsket møblement og spisebord i praktisk nærhet til kjøkkenet.

Kjøkken:
Kjøkkenet har innredning med glatte fronter og benkeplate av tre med nedfelt kjøkkenvask. Frittstående hvitevarer. Det er heltrebord på gulv, malt panel på vegger og panelbord i himling.

Soverom:
Det er to soverom i hytta. Det ene har plassbygd seng med oppbevaring, mens det andre har plass til seng og ønsket oppbevaring.

Bad:
Badet har adkomst fra terrassen. Det har gulvbelegg på gulv, malt panel på vegger og panelbord i himling. Dusjkabinett og forbrenningstoalett.

Hytten har behov for modernisering/renovering.

BYGGEMÅTE
Bolig oppført i 1967. Grunnmur av betong og lettklinkerblokker. Bygget er oppført med krypkjeller. Yttervegger av trekonstruksjoner. Utvendige fasader er kledd med liggende trekledning. Etasjeskillere av trekonstruksjoner. Saltak i trekonstruksjoner. Yttertak er belagt med shingel. Profilert entrédør. Vinduer med karmer av tre. Boligen ventileres hovedsakelig med naturlig ventilasjon gjennom vinduer og ventiler.

AREALER
Totalt bruksareal: 41,0 m²

- BRA-i: 37,0 m²
- BRA-e: 4,0 m²

I tillegg kommer TBA (terrasse-/balkongareal): 33,0 m²

INNHOLDSBESKRIVELSE
Hytta er på ett plan og inneholder følgende: Stue, kjøkken, to soverom og utvendig ankomst til bad.

OPPVARMING
Oppvarming skjer i hovedsak ved bruk av vedfyring.

Dersom rom for varig opphold ikke har vegg- eller fastmonterte varmekilder ved

visning følger dette heller ikke med.

ENERGIMERKING
Energiattest med energimerke Rød og energikarakter G kan fås ved henvendelse til megler.

ELEKTRISK ANLEGG
Det gjøres oppmerksom på at en tilstandsrapport kun inneholder en forenklet kontroll av det elektriske anlegget, og at megler ikke har innhentet særskilte opplysninger om det finnes pålegg fra E.Verk på eiendommen.

TILSTANDSRAPPORT
Selger har i forbindelse med salget innhentet en tilstandsrapport. Rapporten er en teknisk gjennomgang av boligen og angir eventuelle byggetekniske avvik, samt kostnadsoverslag for eventuelle oppgraderinger. Tilstandsrapporten og selgers egenerklæring er en del av denne salgsoppgaven og må leses nøye av interessenter før det legges inn bud. Kjøper anses kjent med de opplysninger som tydelig gis i en offentlig godkjent tilstandsrapport, og kan følgelig ikke reklamere på belyste forhold. Vi vil gjøre spesielt oppmerksom på viktigheten av å lese igjennom rapportens TGIU (tilstandsgrad ikke undersøkt), samt TG2 og TG3 som angir avvik fra normal slitasje, høy alder, bygningsdel som må utbedres, og lignende. Det følgende er hentet fra den bygningssakkyndiges beskrivelse av boligen:

Oppsummering av tilstandsgrader:

Verdi	Beskrivelse	Antall	Andel
TG 1	Mindre eller moderate avvik (funksjonssvikt ikke oppdaget)	18	41 %
TG 2	Vesentlige avvik (alder, slitasje, skader mv.)	22	50 %
TG 3	Store eller alvorlige avvik (strakstiltak nødvendig)	4	9 %
Sum av antall registrerte tilstandsgrader		44	

Boligen har fått følgende TG3:
Våtrom:
- Helhetsvurdering: Det er valgt å vurdere våtrommet (og tilhørende bygningsdeler) med en samlet helhetsvurdering. Følgende hovedmomenter er lagt til grunn for vurderingen:
Dør er plassert i våtsonen. Konsekvens er at forholdet medfører risiko for fuktskader på både døren og tilstøtende veggkonstruksjon. Foreslått tiltak er lokal utbedring.
Gulvet er tilnærmet flatt og det er ikke etablert sluk på badet. Konsekvens er derfor risiko for at eventuelt lekkasjevann kan renne ut i tilliggende arealer og forårsake skader. Foreslått strakstiltak er utbedring av forholdet.
Gulvbelegget har synlige sprekker og utettheter. Det vurderes derfor at det vanntette sjiktet ikke lenger oppfyller sin tiltenkte funksjon. Konsekvens er at bakenforliggende skader ikke kan utelukkes. Strakstiltak bør iverksettes for å kartlegge omfanget og gjenopprette tettefunksjonen for videre bruk av våtrommet. Foreslått strakstiltak er at det gjennomføres ytterligere undersøkelser for å kartlegge omfang, eventuelle følgeskader og eksakt hvilke tiltak som er nødvendig. Det er ikke etablert membran på veggflater i våtsonen, noe som i utgangspunktet medfører mangel med hensyn til våtrommets vanntette sjikt. Det vurderes at rørgjennomføringene i gulvet til dusjkabinett kke har tilstrekkelig tetthet mot direkte vannbelastning ved en eventuelt lekkasje. Konsekvensen er at utette overganger i våtsonen gir høy risiko for skjulte fuktskader. Foreslått strakstiltak er at det gjennomføres ytterligere undersøkelser for å kartlegge omfang, eventuelle følgeskader og eksakt hvilke tiltak som er nødvendig.
På bakgrunn av alder og observerte symptomer vurderes det vanntette sjiktet til å være utett.
Vannrør og avløpsrør (og tilhørende komponenter) har en alder som tilsier at fremtidig funksjon er usikker. Konsekvensen er at bygningsdelen erfaringsmessig har risiko for nedsatt funksjon, funksjonssvikt eller andre aldersrelaterte problemer. Bygningsdelen er skjult, så den faktiske tilstanden er ukjent. Foreslått tiltak er videre overvåking, slik at lokale reparasjoner eller utskiftninger kan iverksettes når dette viser seg å være nødvendig.
Avløpsrør har en alder som tilsier at fremtidig funksjon er usikker. Konsekvensen er at bygningsdelen erfaringsmessig har risiko for nedsatt funksjon, funksjonssvikt eller andre aldersrelaterte problemer. Bygningsdelen er skjult, så den faktiske tilstanden er ukjent. Foreslått tiltak er videre overvåking, slik at komplett utskiftning kan iverksettes når dette viser seg å være nødvendig.
Det er ikke etablert sluk på badet kun rør ned i avløp fra duskabinett. Foreslått strakstiltak er lokal utbedring for å sikre tilfredsstillende avrenning i hele våtrommet.
Det er ingen ventilasjonsløsning i våtrommet. Konsekvens er at forholdet medfører økt fuktbelastning, redusert luftkvalitet og forhøyet risiko for fuktskader ved bruk. Foreslått strakstiltak er at det gjennomføres ytterligere undersøkelser for å kartlegge omfang, eventuelle følgeskader og eksakt hvilke tiltak som er nødvendig.
Dusjkabinett bærer samlet sett preg av slitasje og enkelte mindre skader (svelleskader og lignende). Konsekvens er at tiltak kan bli nødvendig for å opprettholde forventet funksjon og standard.
På grunn av våtrommets utforming og bruk er det ikke praktisk mulig å gjennomføre hulltaking og fuktmåling i et område som regelmessig utsettes for bruksvann, og som vurderes å være det området hvor skader erfaringsmessig forekommer. Det ble utført et overflatesøk med fuktindikator på utvalgte steder, uten funn som indikerer fuktskader, også i områdene hvor hulltaking ville vært mulig. Alle disse forholdene utgjør grunnlaget for vurderingen om at hulltaking var unødvendig, og undersøkelse av lukkede konstruksjoner er derfor ikke utført.
Basert på våtrommets samlede tilstandsbilde og hovedmomentene nevnt ovenfor, må det påregnes tiltak som totalrenovering innen kort tid på grunn av påviste skader og funksjonssvikt. Det er ukjent om tilstanden har ført til skjulte følgeskader, og erfaring viser at oppstart av utbedrings- og fornyelsesarbeider ofte avdekker flere forhold enn først antatt, noe det må tas høyde for i planlegging og kostnadsanslag. Følgende sjablongmessige prisanslag gjelder for totalrenovering av våtrommet.

Kjøkken:
- Ventilator: Det er ikke installert kjøkkenventilator, og avtrekket vurderes derfor som ikke tilfredsstillende. Konsekvens er at mangelfull ventilasjon kan medføre økt fuktbelastning og redusert luftkvalitet. Foreslått strakstiltak er etablering av egnet kjøkkenventilator. Følgende sjablongmessig prisanslag gjelder for etablering av ventilator.

Krypkjeller (innvendig inspeksjon):
- Synlige rør og rørføringer (utover det som nevnes under andre sjekkpunkter): Det er registrert pågående lekkasje fra vannrør i krypkjelleren. Konsekvens er at lekkasjen også medfører økt fukttilførsel i rommet, noe som over tid kan øke risikoen for andre

fuktrelaterte skader. Strakstiltak må iverksettes for å stanse lekkasjen og forhindre videre skadeutvikling. Følgende sjablongmessig prisanslag gjelder for reperasjon av vannrør.

Andre byggverk:
- Helhetsvurdering: Det er valgt å vurdere bygningen med en samlet helhetsvurdering. Følgende hovedmomenter er lagt til grunn for vurderingen: grunnmur fra tidligere bod bærer preg av slitasje og invendige forhold er ikke undersøkt grunnet at den var kledd igjen på befaringsdagen. Panelbord som er kledd over grunnmur er usikker og bærer preg av slitasje/nedbrytning. Vidre undersøkelser anbefales.
Basert på byggverkets samlede tilstandsbilde og hovedmomentene som nevnes over bør det påregnes strakstiltak grunnet påviste skader og funksjonssvikt. Det er ikke kjent om forholdene har ført til følgeskader i andre konstruksjoner. En fagkyndig bør kartlegge og vurdere forholdene i sin helhet, slik at nødvendige strakstiltak og omfanget av skadene avklares. Følgende sjablongmessig prisanslag gjelder for riving og kartlegging av forholdet.

Boligen har fått følgende TG2:

Yttervegger inkl. fasader:
- Helhetsvurdering: Det er valgt å vurdere yttervegger og fasader (og tilhørende bygningsdeler) med en samlet helhetsvurdering. Følgende hovedmomenter er lagt til grunn for vurderingen:
Det er stedvis slitasje på ytterkledningens overflatebehandling, med synlige avflassing. Konsekvensen er at slitasje reduserer kledningens beskyttelse mot fukt. Algevekster er observert på deler av ytterkledningen. Forholdet kan tyde på forhøyet fuktnivå på kledningsoverflaten siden symptomene i hovedsak observeres på boligens skyggeside. Konsekvens er risiko for negativ videreutvikling og potensiell nedbrytning av materialet. Foreslått tiltak er at det iverksettes forebyggende vedlikehold etterfulgt av videre overvåking.
Ytterkledningens materialer viser stedvise tegn til begynnende nedbrytning og elde, samt vridde å sprekte kledningsbord. Konsekvens er svekket beskyttelse av materialene, og behov for tiltak for å hindre videre nedbrytning. Vurderingen er begrenset til det som er synlig fra bakkenivå, med den begrensing dette innebærer. Stikktaking er utført på typiske skadesteder som var tilgjengelig uten bruk av stige. Foreslått tiltak er at det iverksettes forebyggende vedlikehold og lokale reparasjoner, eller utskiftning hvis videre undersøkelser viser at dette er nødvendig.
Det er ikke etablert spalte for lufting og drenering bak ytterkledningen. Konsekvens er at forholdet reduserer konstruksjonens evne til uttørking, og kan over tid føre til fuktrelaterte skader, også i tilstøtende bygningsdeler. Forholdet bør ses i sammenheng med øvrige opplysninger om ytterkledningens tilstand. Foreslått tiltak er at det gjennomføres ytterligere undersøkelser for å kartlegge omfang, eventuelle følgeskader og eksakt hvilke tiltak som er nødvendig.
Det er ikke montert tilstrekkelig gnagersikring bak ytterkledningen. Konsekvensen er at gnagere kan komme seg inn bak kledningen og søke etter eksisterende åpninger eller etablere egne åpninger som fører videre inn i boligen. Det gjøres oppmerksom på at det ikke er registrert tydelige tegn eller opplysninger om problemer med gnagere i boligen. Foreslått tiltak er lokal utbedring.
Basert på bygningsdelenes samlede tilstandsbilde og hovedmomentene som nevnes over bør det påregnes tiltak som forebyggende vedlikehold, lokale utbedringer eller utskiftning hvis videre undersøkelser eller en fremtidig forverring av tilstanden viser at dette er nødvendig. Erfaring viser at igangsetting av slike arbeider i mange tilfeller avdekker ytterligere forhold som krever tiltak, noe som det bør tas høyde for.

Vinduer og ytterdører:
- Helhetsvurdering: Det er valgt å vurdere boligens vinduer og ytterdører (og tilhørende bygningsdeler) med en samlet helhetsvurdering. Følgende hovedmomenter er lagt til grunn for vurderingen:
Vinduene viser begynnende tegn til slitasje på overflatebehandling, med avflasset maling og har en alder der fremtidig funksjon vurderes som usikker. Konsekvensen er at bygningsdelen erfaringsmessig har risiko for nedsatt funksjon, funksjonssvikt eller andre aldersrelaterte problemer. Foreslått tiltak er at det iverksettes forebyggende vedlikehold etterfulgt av videre overvåking.
Basert på alle ovennevnte forhold bør det påregnes vedlikehold og tiltak som lokale reparasjoner, eller utskiftning hvis videre undersøkelser eller en fremtidig forverring av tilstanden viser at dette er nødvendig.

Yttertak:
- Takkonstruksjon og konstruksjonsoppbygning: Boligen har en lukket takkonstruksjon. Slike konstruksjoner betraktes erfaringsmessig som fuktrisikokonstruksjoner. Konsekvensen er risiko for skjulte feil og skader. Det gjøres oppmerksom på at det ikke er observert symptomer på fuktskader. Foreslått tiltak er videre undersøkelser og kartlegging av tilstand og utførelse dersom tilkomst til bygningsdelen blir mulig, eller ved mistanke om fuktproblemer. På bakgrunn av at ventilasjonen av takkonstruksjonen ikke kan kartlegges og undersøkes fra innsiden, foreligger det en usikkerhet om hvordan/om denne funksjonen er ivaretatt.
Forholdet kan ikke kartlegges fra utsiden alene. Foreslått tiltak er videre undersøkelser og kartlegging av dagens utførelse og tilstand.
- Takgjennomføringer (takhatter o.l.): Takgjennomføringer med tilhørende tettedetaljer viser begynnende tegn til slitasje med noe åpninger i front. Konsekvens kan være risiko for utettheter/lekkasje. Foreslått tiltak er lokal reparasjon, eller utskiftning der videre undersøkelser viser at dette er nødvendig.

Terrasse / platting:
- Helhetsvurdering: Det er valgt å vurdere terrassen (og tilhørende bygningsdeler) med en samlet helhetsvurdering. Følgende hovedmomenter er lagt til grunn for vurderingen:
Overflatematerialer på terrassen (og rekkverk) viser tegn til slitasje. Konsekvens er svekket beskyttelse av materialene, noe som kan forkorte levetiden og øke risikoen for fuktrelaterte skader på sikt. Foreslått tiltak er at det iverksettes forebyggende vedlikehold.
Basert på bygningsdelenes samlede tilstandsbilde og hovedmomentene som nevnes over bør det påregnes tiltak som forebyggende vedlikehold og/eller lokale utbedringer der dette viser seg å være et behov. Erfaring viser at igangsetting av slike arbeider i mange tilfeller avdekker ytterligere forhold som krever tiltak, noe som det bør tas høyde for.

Grunnmur, fundament:
- Grunnmur og fundament: Det registreres enkelte moderate tegn til riss i overflaten til grunnmuren. Eksakt årsak er ukjent. Konsekvens er at forholdet kan indikere overflatespenninger eller bevegelser i konstruksjoner og/eller i grunnen. Foreslått

tiltak er videre overvåking, slik at forebyggende vedlikehold og/eller lokal reparasjon kan iverksettes dersom utviklingen fortsetter.

Drenering:
- Helhetsvurdering: Det er valgt å vurdere dreneringen med en samlet helhetsvurdering. Følgende hovedmomenter er lagt til grunn for vurderingen:
Drenering har en alder som tilsier at fremtidig funksjon er usikker. Konsekvens er at usikker fremtidig funksjon betyr at alle forhold som påvirker dreningen erfaringsmessig har risiko for nedsatt funksjon, funksjonssvikt eller andre aldersrelaterte problemer.
Stedvis lite terrengfall vekk fra grunnmuren. Konsekvens er at forholdet kan øke fuktbelastningen på grunnmuren. Foreslått tiltak er videre overvåking, slik at lokal utbedring kan iverksettes hvis dette blir nødvendig.
Det vurderes at grunnmuren ikke er beskyttet med utvendig fuktsperre. Konsekvensen er at konstruksjoner uten utvendig fuktsperre som er i kontakt med bakken, har økt risiko for fuktvandring/oppfukting som igjen kan føre til fuktskader. Foreslått tiltak er videre overvåking av dagens tilstand slik at nødvendige utbedringer eller utskiftning kan iverksettes ved behov.
Vann fra yttertaket er ikke ledet vekk fra bygningen/grunnmuren i tilstrekkelig grad. Konsekvens er at forholdet kan føre til økt fuktbelastning på grunnmuren. Foreslått tiltak er videre overvåking, slik at lokal utbedring eller utskiftning kan iverksettes når dette blir nødvendig.
Dreneringens funksjon påvirker boligens bruksområder og bygningstekniske tilstand. Forhold som påvirker funksjonen er i hovedsak nedgravd og skjult, noe som medfører at tilstanden ikke kan fastslås ved visuell inspeksjon. Dette gjelder blant annet forhold som fuktbeskyttelse av konstruksjoner mot terreng, grunnforhold og tilstand på rør og lignende. Forholdene påvirker særlig konstruksjoner som er i direkte eller nær kontakt med bakken. Lokale og fremtidige klimaforhold er også en påvirkningsfaktor. Basert på hovedmomentene som nevnes over er foreslått tiltak forebyggende vedlikehold og lokale utbedringer, eventuelt utskiftning hvis dette viser seg å bli nødvendig.

Kjøkken:
- Overflate gulv: Synlige deler av gulvets overflatemateriale bærer preg av slitasje og enkelte skader. Skader i gulvet gjør blant annet at fuktighet som for eksempel fra rengjøring kan forårsake misfarging eller lignende konsekvenser. Fornying av overflater, lokale utbedringer eller utskiftning kan iverksettes ved behov.
- Vannrør: Vann og avløpsrør (og tilhørende komponenter) har en alder som tilsier at fremtidig funksjon er usikker. Konsekvensen er at bygningsdelen erfaringsmessig har risiko for nedsatt funksjon, funksjonssvikt eller andre aldersrelaterte problemer. Bygningsdelen er skjult, så den faktiske tilstanden er ukjent. Foreslått tiltak er videre overvåking, slik at lokale reparasjoner eller utskiftninger kan iverksettes når dette viser seg å være nødvendig.
- Innredning: Innredningen har stedvis bruksmerker og mindre tegn til slitasje. Forholdet vurderes som estetisk og uten funksjonelle konsekvenser. Benkeplate bærer preg av slitasje med enkelte sprekker og misfarging. Konsekvens/foreslått tiltak er at lokal utbedrinig eller utskiftning kan iverksettes ved behov.

Tekniske anlegg:
- Vannrør (utover det som nevnes under andre sjekkpunkter): Boligens vannrør av kobber (og tilhørende komponenter) har en alder som tilsier at fremtidig funksjon er usikker. Konsekvensen er at bygningsdelen erfaringsmessig har risiko for nedsatt funksjon, funksjonssvikt eller andre aldersrelaterte problemer. Bygningsdelen er skjult, så den faktiske tilstanden er ukjent. Foreslått tiltak er videre overvåking, slik at lokale reparasjoner eller utskiftninger kan iverksettes når dette viser seg å være nødvendig. Det observeres uisolerte vannrør i krypkjeller Konsekvens er økt risiko for at vannrørene fryser når temperaturen blir lav. Enkelte synlige vannrør er ikke tilstrekkelig festet, noe som kan medføre bevegelser i rørsystemet. Konsekvens er økt risiko for rørslag, skader og i verste fall lekkasjer over tid. Foreslått tiltak er lokal reparasjon.
- Avløprør (utover det som nevnes under andre sjekkpunkter): Boligens avløpsrør (og tilhørende komponenter) har en alder som tilsier at fremtidig funksjon er usikker. Konsekvensen er at bygningsdelen erfaringsmessig har risiko for nedsatt funksjon, funksjonssvikt eller andre aldersrelaterte problemer. Bygningsdelen er skjult, så den faktiske tilstanden er ukjent. Foreslått tiltak er videre overvåking, slik at utskiftning eller innvendig rehabilitering/rørfornyelse (hvis dette lar seg gjøre i det aktuelle tilfellet) kan iverksettes når dette viser seg å være nødvendig.
- Varmtvannsbereder: På bakgrunn av berederens alder vurderes det at fremtidig funksjon er usikker. Konsekvensen er at bygningsdelen erfaringsmessig har risiko for nedsatt funksjon, funksjonssvikt eller andre aldersrelaterte problemer. Foreslått tiltak er videre overvåking av tilstanden, slik at reparasjon eller utskiftning kan iverksettes når dette blir nødvendig. Varmtvannsberederen står i et rom uten tilstrekkelig lekkasjesikring. Normalt skal lekkasjevann ledes til sluk, eller ha alternativ sikring mot fuktskader som for eksempel automatisk vannstopper med fuktsensor. Konsekvensen er at en eventuell lekkasje fra berederen eller tilknyttede rør kan føre til skader i rommet. Foreslått tiltak er lokal utbedring.

Andre rom:
- Overflate gulv: Synlige deler av gulvets overflatemateriale bærer preg av slitasje og enkelte skader og glipper i gulvbord. Skader i gulvet gjør blant annet at fuktighet som for eksempel fra rengjøring kan forårsake misfarging eller lignende konsekvenser. Fornying av overflater, lokale utbedringer eller utskiftning kan iverksettes ved behov.
- Ventilasjon: Ventilasjonen vurderes som utilstrekkelig. Konsekvens er at forholdet kan medføre økt fuktpåkjenning og redusert luftkvalitet. Forbedring av eksisterende løsning og/eller ventilering ved åpning av vinduer bør påregnes.

Krypkjeller (innvendig inspeksjon):
- Synlige konstruksjoner: Tegn til sprekkdannelser observeres enkelte steder i overflaten til grunnmuren. Eksakt årsak er ukjent. Konsekvens er risiko for negativ videreutvikling. Foreslått tiltak er videre overvåking, slik at forebyggende vedlikehold og/eller lokal reparasjon kan iverksettes når dette blir nødvendig.
- Tilsig av vann og fuktsperre mot grunn: Det observeres tegn på tilsig av fukt på grunnen. Forholdet tyder på at fukt transporteres inn i krypkjelleren fra utsiden. Konsekvens er økt risiko for fuktrelaterte skader. Foreslått tiltak er videre undersøkelser for å kartlegge om det er behov for større inngrep, eller om lokale utbedringer og lignende tiltak er tilstrekkelig.
- Ventilasjon: Det er begrenset ventilasjon i krypkjelleren. Konsekvens er at begrenset luftutskifting kan føre til økt fuktbelastning og risiko for utvikling av skader. Foreslått tiltak er videre undersøkelser for å kartlegge om utbedring av ventilasjon og lignende tiltak er tilstrekkelig.
- Stikktaking i treverk, fukt og fuktmålinger: Det registreres synlige fuktmerker enkelte steder i krypkjeller. Synlige symptomer på fuktproblematikk på grunnmur er

registrert. Det er utført fuktmåling med egnet instrument i tilgjengelig treverk (_). Det ble registrert forhøyet fuktnivå. Målingen gir kun et øyeblikksbilde og kan endre seg f.eks. med årstider, fukt- og temperaturforhold. Skjulte eller bakenforliggende skader kan ikke avkreftes. Eksakt årsak er ikke kjent, men tilførsel av fuktighet fra utsiden vurderes som en sannsynlig hovedårsak. Det gjøres oppmerksom på at en komplett undersøkelse og kartlegging av tilstanden til konstruksjonene ikke er mulig uten destruktive inngrep. Konsekvens/foreslått tiltak basert på alle ovennevnte opplysninger er at bygningsdelen bør holdes under oppsikt slik at eventuelle tiltak kan iverksettes hvis dette blir nødvendig.
- Lagring av organiske materialer: Det er observert lagring av organiske materialer i krypkjelleren. Slike materialer kan trekke til seg fukt, noe som kan føre til mugg- og sopputvikling, samt tiltrekke skadedyr. Selv om det ikke er observert at dette har medført problemer, anbefales det på generelt grunnlag å fjerne organiske materialer fra krypkjelleren.

Etasjeskiller og gulv på grunn (skjevhetsmåling) - 1. Etasje:
- Skjevhetsmåling: I stue er det på tilfeldige punkter målt lokale høydeforskjeller opptil 20 mm. Stikkprøvene som er utført har avdekket stedvise vesentlige skjevheter. Eksakt årsak er ikke kjent. Konsekvens vurderes blant annet å være fare for knirk eller lignende problemer med gulvmaterialet, eller behov for kompenserende tiltak ved møblering av rommene. Ved legging av nytt gulv bør det påregnes behov for avretting og andre tiltak som viser seg å være nødvendig når årsaken avklares.

Skadedyr og fuktkrevende insekter:
- Gnagere: Det observeres spor etter gnagere under kjøkkenbenk. Nøyaktig hvor eller hvordan gnagere kommer seg inn i bygningen, har ikke latt seg påvise. Konsekvens er at gnagere er en type skadedyr som kan forårsake ulike typer skader på bygningsdeler, også skjulte skader som kan være vanskelig å oppdage. En fagkyndig med spesialkompetanse bør derfor kartlegge og vurdere forholdet i sin helhet, for å avklare inntrekksveier, omfang og om det foreligger skader eller skjulte skader som følge av gnageraktivitet. Når dette er kartlagt, kan det gjøres en vurdering på om det er behov for større inngrep og utskiftninger, eller om lokale utbedringer og lignende tiltak er tilstrekkelig.

Ovennevnte punkter er på ingen måte utfyllende. For ytterligere informasjon om byggemåte, årsak bak tilstandsgrader, konsekvens og anslag på eventuelle utbedringskostnader, se tilstandsrapport som ligger vedlagt. Interessenter oppfordres til å kontakte bygningssakyndig ved eventuelle bygningstekniske spørsmål.

LØSØRE OG TILBEHØR
Hytta overtas slik den fremstår på visning uten ytterligere rengjøring og rydding.

TOMTEN
1058,00 m² festet tomt. Tomt er opparbeidet med blant annet naturtomt med gressdekte flater og diverse beplantning.

PARKERING
Parkering på oppstillingsplass ca.100 meter fra hytta. Det foreligger ingen tinglyst rett vedrørende dette.

OMRÅDEBESKRIVELSE

Eiendommen ligger med nydelig sjøutsikt i rolige og landlig omgivelser bare noen få minutters gange fra sjøen. Det er flotte bademuligheter og turmuligheter inne på dette skjermede området og det er elektronisk bom inn til hyttefeltet. Det er sandstrender og svaberg rett på nedsiden og du kan rusle videre på stien bort til båthavna hvor det også er en fin gresslette.

Om man ønsker å besøke andre strender eller friområder ligger dette tett i tett langs Hurumlandets kystlinje, eller man kan besøke den mangfoldige marka. Man kan bruke hele sommeren på å utforske nye steder enten man vil gå en kort spasertur eller man vil prøve den litt mer utfordrende kyststien mellom Tofte og Rødtangen.

Du har gangavstand til Tofte sin fantastiske natur og skjærgård, og det er kort avstand til Tofte sentrum som også har vinmonopol, apotek, og variert forretnings- og servicetilbud.

Det er bussforbindelser i nærheten med avganger både til Drammen og Oslo. Det går rutebåt (B21) fra Oslo til Filtvet i sommerhalvåret. Kjøretid 50-60 minutter fra Oslo, 40 minutter fra Asker og 45 minutter fra Drammen. Raskeste vei fra Oslo sentrum er via Oslofjordtunellen.

ADKOMST
Fra Asker: Følg skilting til Heggedal og Røyken. Kjør deretter mot Drøbak (RV 134). Ved tredje rundkjøring tar du av til høyre mot Tofte (RV 281). Følg denne veien gjennom Filtvet og forbi Filtvet kirke. Ca. 900 m etter kirken, ta Skoglundveien til venstre. Følg denne veien ca 500 meter. Sevjedammen går inn til venstre.

Alternativt fra Oslo: Følg E6 mot Göteborg, kjør forbi Tusenfryd og ta av til R134 og Drøbak/ Drammen, kjør Oslofjordtunnelen og ta til venstre i første rundkjøring. Videre er beskrivelsen som ovenfor.

Det vil bli godt skiltet med Frem Eiendomsmegling sine visningsskilt til felles annonserte visninger.

KOMMUNALE AVGIFTER
Kommunale avgifter utgjør 7 008 pr. år. I dette inngår gebyr for renovasjon, vann og feiing/tilsyn. Det kan forekomme variasjoner i avgiftene som følge av forbruk og eventuelle endringer i gebyrer og avgifter.

ANDRE LØPENDE KOSTNADER
Ny eier må belage seg på bl.a. følgende løpende tilleggsutgifter:

Estimert strømforbruk som tilsvarer 300 kr pr. måned.
Årlig festeavgift er kr. 10 296,-.
Årlig velavgift utgjør ca. kr. 2.500,-

Utgiftene er basert på nåværende eiers forbruk. Ny eier må selv tegne nødvendige forsikringer.

FORSIKRING
Eiendommen er forsikret i Gjensidige Forsikring ASA

FORMUESVERDI
Ifølge Skatteetaten var formuesverdien for inntektsåret 2024 kr. 192 934,00,-.

Formuesverdien justeres normalt sett årlig, og det henvises til Skatteetatens websider for mer informasjon. Stortinget har vedtatt en oppdatert modell for beregningen av formuesverdi fra 01.01.2026, og det tas forbehold om at formuesverdien kan øke ved endelig fastsettelse av formuesverdien i skatteåret.

VELFORENINGEN
Eiendommen har pliktig medlemskap i velforening / veilag, og den til enhver tids eier av eiendommen vil være ansvarlig for å betale sin andel av utgiftene til drift av foreningen. Foreningens vedtekter kan fås ved henvendelse til megler. For nærmere informasjon om fellesutgiftene, se "Faste løpende kostnader".

TOTALPRIS INKL. OMKOSTNINGER
I tillegg til kjøpesummen må kjøper betale:

Dokumentavgift kr 37 250,00,-
Tgl.gebyr skjøte kr 545,00,-
Tgl.gebyr pantedokument kr 545,00,-
Boligkjøperpakken Gjensidige kr 19 900,00,-

Dersom eiendommen selges til prisantydning og det kun tinglyses ett pantedokument, er totalprisen inkl. offentlige gebyrer, avgifter og øvrige kostnader kr 1 568 140,-. Det tas forbehold om endringer i offentlige gebyr.

Kjøper har anledning til å tegne valgfri boligkjøperforsikring hos Gjensidige. Siste frist for bestilling er på kontraktsmøtet.

BETALINGSBETINGELSER
Kjøpesummen inkludert omkostninger, samt pantedokument tilknyttet eventuelt lån, skal være disponibelt hos megler senest 2 virkedager før overtagelsen. Kjøper oppfordres til å innbetale kjøpesummen som ikke kommer fra låneinstitusjon i én samlet innbetaling fra egen konto i norsk bank.

MIDLERTIDIG BRUKSTILLATELSE OG FERDIGATTEST
Det foreligger ikke midlertidig brukstillatelse/ferdigattest på denne eiendommen i kommunens arkiver.

Eiendommen er oppført før 1998 og har ikke ferdigattest eller midlertidig brukstillatelse. Det er innført nye bestemmelser i plan- og bygningsloven om at ferdigattest ikke utstedes for bygg/endringer som ble omsøkt før 01.01.1998. Det vil dermed ikke være mulig å be om ferdigattest for slike tiltak. Dette betyr ikke at tiltak blir lovlige, men at saken ikke lenger kan avsluttes med ferdigattest.

KONTROLL AV BYGGETEGNINGER
Det foreligger byggetegninger av hovedhytte datert 10.11.66 som stemmer overens med dagens bruk, utenom at bad opprinnelig var tegnet inn som bod.

Det foreligger tegninger av anneks datert 10.06.93. Annekset er revet og kun grunnmuren står igjen.

REGULERING
Eiendommen er uregulert, og ligger i et område som er avsatt til fritidsbebyggelse i kommuneplanens arealdel.

Kopi av situasjonskart er vedlagt salgsoppgave. Utsnitt av plan med tilhørende bestemmelser kan fås ved hendvendelse til megler.

Delareal 1 058 m
Arealbruk: Fritidsbebyggelse, Nåværende

Delareal 2 1 058 m
Bestemmelse/Områdenavn#9 Nullvekst sør
KPBestemmelseHjemmel byggegrenser, utbyggingsvolum og funksjonskrav

VEI, VANN OG KLOAKK
Ankomst fra privat vei. Tomten er ikke i direkte tilknytning til vei. Det er ca.100 meter fra parkering til tomten. Hytta er koblet til Tofte og Filtvet private vannverk med sommervann via privat stikkledning. Forbrenningstoalett. Det ligger avløpsledning like utenfor tomtegrensen.

RETTIGHETER OG HEFTELSER
Kommunen har lovbestemt legalpant i eiendommen som sikkerhet for betaling av kommunale gebyr. Eiendommen overdras fri for pengeheftelser.

Følgende tinglyste servitutter følger eiendommen ved overskjøting til ny hjemmelshaver:

Dnr. 401063, tgl. 16.03.1967 - Festekontrakt - vilkår
ÅRLIG AVGIFT NOK 330
BESTEMMELSER OM FORLENGELSE
PANT FOR FORFALT FESTEAVGIFT
BESTEMMELSER OM REGULERING AV LEIEN
KONTRAKTEN KAN OVERDRAS/FRAMLEIES UTEN SAMTYKKE FRA HJEMMELSHAVER/UTLEIER
KONTRAKTEN KAN PANTSETTES
BESTEMMELSE OM BEBYGGELSE
FORBUD MOT VISSE FORMER FOR NÆRINGSVIRKSOMHET
BESTEMMELSER OM GJERDEPLIKT
GJELDER DENNE REGISTERENHETEN MED FLERE

Dnr. 401063, tgl. 16.03.1967 - Bestemmelse om veg

Bestemmelse om båt/bryggeplass
Med flere bestemmelser
Bestemmelse om vannrett
GJELDER DENNE REGISTERENHETEN MED FLERE

Utskrift av heftelser kan fås ved henvendelse til megler. Kjøpers bank vil få prioritet etter disse. For servitutter eldre enn fradelingsdato og eventuelle arealoppføringer som kan ha betydning for denne matrikkelenhet henvises det til avgivereiendommen. Ta kontakt med megler for mer informasjon.

FESTEAVTALE
Festeavgift er kr. 10 296,- per år, Bortfester: Else Marie Rødby.
Festeavtalen utløper i 2065. Ved utløpet av festetiden har festeren fortrinnsrett til å fornye festet.
Festeavgiften skal kunne reguleres, men ikke oftere enn hvert 20.år og ved hvert eierskifte.

For mer informasjon se vedlagte festeavtale i salgsoppgaven.

UTLEIE
Eiendommen har ingen utleiedel, men normalt vil det være anledning til å leie ut hele eller deler av eiendommen, så sant utleiearealet er godkjent for varig opphold og har forsvarlige radonverdier.

RADON
Det gjøres oppmerksom på at det ved utleie er krav til å gjennomføre radonmåling, og at forsvarlige nivåer skal kunne dokumenteres. Kravet gjelder alle typer utleieboliger, inkludert leiligheter og hybler i tilknytning til egen bolig, såfremt det betales husleie.

Det er ikke foretatt radonmåling.

EIENDOMMEN
Sevjedammen 2
337/2/69/0 i Asker
Type bolig: Hytte

SELGER
Gunnar Frode Olsen

EIENDOMSMEGLER
Oppdragsnummer: 4260144
Ansvarlig megler: Kristoffer Løvlie
Frem Eiendomsmegling AS - NO 979 915 772 MVA

OM SALGSOPPGAVEN
Salgsdokumentasjonen er basert på selgers opplysninger gitt til bygningssakkyndig og eiendomsmegler, opplysninger mottatt fra det offentlige og eventuelle forretningsføreropplysninger. Interessenter oppfordres til å undersøke eiendommen godt, gjerne sammen med sakkyndig, og til å lese gjennom fullstendig salgsoppgave med vedlegg før bud inngis.

Salgsoppgaven med alle opplysninger er lest og godkjent av selger. Den er ikke komplett uten følgende vedlegg:

- Egenerklæring
- Tilstandsrapport
- Kommunale opplysninger

Uautorisert kopiering eller gjenbruk av tekst og bilder fra denne salgsoppgaven er ikke tillatt.

OVERTAKELSE
Overtakelse etter avtale med selger. Interessenter oppfordres til å angi ønsket overtakelse i budskjema.

BOLIGKJØPERFORSIKRING
Kjøper har anledning til å tegne Boligkjøperforsikring eller Boligkjøperpakke, og dette må bestilles senest i forbindelse med signering av kjøpekontrakt. Kostnaden for forsikringen legges til kjøpesummen.

Frem Eiendomsmegling mottar et honorar for formidling av denne forsikringen.

BOLIGSELGERFORSIKRING
Selger har tegnet Boligselgerforsikring levert av Gjensidige. Forsikringen dekker selgers ansvar etter avhendingsloven begrenset oppad til kr. 14 000 000,-. Egenerklæringsskjema er vedlagt salgsoppgaven og interessenter oppfordres til å gjennomgå dette før bud inngis.

BUDGIVNING
Det er viktig at du gjør deg kjent med all informasjon om boligen, og at du har spurt om det du eventuelt lurer på, før du legger inn et bud. Forbrukerinformasjon om budgivning er vedlagt denne salgsoppgaven og kan også finnes på vår hjemmeside https://fremeiendomsmegling.no/4260144.

Alle bud og budforhøyelser skal være skriftlig. I tillegg må legitimasjon være fremlagt, og budet skal signeres av budgiver. Eiendomsmegler kan ikke formidle bud før disse kravene er oppfylt. Vi oppfordrer til å inngi bud elektronisk, ved å trykke på "Gi bud"-knappen på eiendommens hjemmeside på [HJEMMESIDE]. Ved å benytte denne tjenesten vil vilkårene om legitimasjon og signatur fra budgiver være oppfylt. Eventuelle forhøyelser eller endringer av budet kan bekreftes pr SMS eller på e-post. Husk alltid å ringe megler etter at du har sendt et bud eller budforhøyelse, for å forsikre deg om at budet er mottatt og kan formidles til selger. Eiendomsmegler har ikke ansvar for forsinkelser som skyldes tekniske feil.

Eiendomsmegler skal legge til rette for en forsvarlig avvikling av budrunden. For at budene skal kunne bli behandlet og videreformidlet skriftlig til alle involverte parter, må alle bud ha en tilstrekkelig lang akseptfrist, jf. eiendomsmeglingsforskriften § 6-3. Selger må også skriftlig akseptere budet før aksept kan formidles til budgiver, så akseptfrist bør derfor være på minimum 30 minutter. Bud kan uansett ikke settes med kortere frist enn kl. 12.00 første virkedag etter siste annonserte visning.

Akseptfristen er absolutt, det vil si at selger må akseptere budet og kjøper meddeles aksepten innen utløpet av akseptfristen. Dersom du utsetter inngivelse av bud til tett opp mot akseptfristen på et annet bud er det en reell fare for at eiendommen kan bli solgt før ditt bud kommer frem til megler, eller megler rekker å bringe budet videre til selger.

Etter at eiendommen er solgt vil kjøper og selger få tilsendt budjournal. Dette innebærer at alle bud vil bli gjort kjent for partene i den endelige kjøpsavtalen. Øvrige budgivere kan be om å få en kopi av budjournalen i anonymisert form.

OPPGJØR
Oppgjøret gjennomføres avFrem Eiendomsmegling, NO 979915772 MVA. Det forutsettes av boligen skal overskjøtes til kjøper, og tinglyses på kjøper som ny eier.

LOVANVENDELSE
Generelle bestemmelser Salgsoppgaven er basert på de opplysningene selger har gitt til megler, den bygningssakyndiges tilstandsrapport, samt opplysninger innhentet fra kommunen, Kartverket og andre tilgjengelige kilder. Det er viktig at kjøper setter seg grundig inn i alle salgsdokumentene, herunder salgsoppgave, tilstandsrapport og selgers egenerklæring. Kjøper anses kjent med forhold som er tydelig beskrevet i salgsdokumentene, og slike forhold kan ikke påberopes som mangler. Dette gjelder uavhengig av om kjøper har lest dokumentene. Alle interessenter oppfordres til å undersøke eiendommen nøye, gjerne sammen med fagkyndig før bud inngis. Kjøper som velger å kjøpe usett kan ikke gjøre gjeldende som mangel noe han burde blitt kjent med ved undersøkelsen. Dersom det er behov for avklaringer, anbefaler vi at interessenter rådfører seg med eiendomsmegler eller egne rådgivere før det legges inn bud.

En bolig som har blitt brukt i en viss tid, har vanligvis blitt utsatt for slitasje og skader kan ha oppstått. Slik bruksslitasje må kjøper regne med, og det kan avdekkes enkelte forhold etter overtakelse som nødvendiggjør utbedringer. Normal slitasje og skader som nødvendiggjør utbedring, er innenfor hva kjøper må forvente og vil ikke utgjøre en mangel. Kjøper og selgers rettigheter og plikter reguleres av avtalen mellom partene, samt informasjonen som har vært tilgjengelig for kjøperen i forbindelse med handelen. Avtalen utfylles av avhendingsloven, og det gjelder ulike avtalevilkår avhengig av om kjøper er forbrukerkjøper eller ikke. Dette er nærmere beskrevet nedenfor.

På grunn av ulike avtalevilkår kan selger vurdere bud fra en som ikke er forbruker, ulikt fra en forbrukers bud. Dersom kjøper ikke er forbruker, er selger sitt mulige mangelsansvar begrenset fordi eiendommen selges «som den er». Selger kan ikke ta «som den er» forbehold ovenfor en forbrukerkjøper. Selv et lavere bud fra en som ikke er forbruker kan foretrekkes fordi begrensningen i mulig mangelsansvar kan ha egenverdi for selger. Selger står fritt til å forkaste eller akseptere ethvert bud, og er for eksempel ikke forpliktet til å akseptere høyeste bud. Budgiver skal i budskjemaet avgi egenerklæring om budgiver er forbruker eller næringsdrivende/person som hovedsakelig handler som ledd i næringsvirksomhet.

Forbrukerkjøp - definisjon: Med forbrukerkjøp menes kjøp av eiendom når kjøperen er en fysisk person som ikke hovedsakelig handler som ledd i næringsvirksomhet. Forbruker - avtalevilkår: Eiendommen har en mangel dersom den ikke er i samsvar med kravene som følger av avtalen, eller det foreligger brudd på bestemmelsene i avhendingsloven §§ 3-2 til 3-8. Hvis eiendommen ikke er i samsvar med det kjøperen må kunne forvente ut ifra alder, type og synlig tilstand, kan det være grunnlag for mangelskrav. Det samme gjelder hvis det er holdt tilbake eller gitt uriktige opplysninger om eiendommen. Dette gjelder likevel bare dersom man kan gå ut ifra at det virket inn på avtalen at opplysningen ikke ble gitt eller at feil uriktige opplysninger ikke blir rettet i tide på en tydelig måte. Boligen kan ha en mangel etter avhendingsloven § 3-3 dersom det er avvik mellom opplyst og faktisk innvendig areal, forutsatt at avviket er på 2% eller mer og minimum 1 kvm.

Ved beregning av et eventuelt prisavslag eller erstatning må kjøper selv dekke tap/kostnader opptil et beløp på kr. 10 000 (egenandel).

Ikke-forbruker (næringsdrivende) - definisjon: Hvis kjøper er en juridisk person, eller en fysisk person som hovedsakelig handler som ledd i næringsvirksomhet, vil kjøpet ikke anses som et forbrukerkjøp. Ikke-forbruker - avtalevilkår: Eiendommen har en mangel dersom den ikke er i samsvar med kravene som følger av avtalen.
Eiendommen selges «som den er», og selgers ansvar utover det konkret avtalte er da begrenset etter avhendingsloven § 3-9, første ledd andre setning. Avhendingsloven § 3-3 andre ledd fravikes, og hvorvidt boligens arealsvikt utgjør en mangel vurderes etter avhendingsloven § 3-8. Informasjon om kjøpers undersøkelsesplikt, herunder oppfordringen om å undersøke eiendommen nøye, gjelder også for kjøpere som ikke anses som forbrukere.

PERSONVERN
Vi gjør oppmerksom på at interessenter kan bli registrert for oppfølging, og at personopplysninger om budgivere og kjøpere vil bli lagret. Videre opplyser vi at mulighetene for å slette sine personopplysninger er begrenset, som følge av at eiendomsmeglingsforetak har plikt til å oppbevare kontrakter og dokumenter i minst 10 år, iht. eiendomsmeglingsforskriften.

HVITVASKINGSREGLENE
I henhold til lov om hvitvasking og terrorfinansiering er eiendomsmegler forpliktet til å gjennomføre kontrolltiltak overfor selger og kjøper, herunder også fullmektiger. Kontrolltiltak kan eksempelvis være å bekrefte kunders og reelle rettighetshaveres identitet, innhente kopi av gyldig legitimasjon, samt å innhente opplysninger om kundeforholdets formål og tilsiktede art. Hvis slike kontrolltiltak ikke lar seg gjennomføre, vil eiendomsmegler ikke kunne etablere kundeforholdet eller utføre transaksjonen.

Dersom kjøper og selger ikke bidrar til å gjennomføre kontrolltiltakene, og dette

medfører vesentlig forsinkelse eller at transaksjonen ikke kan gjennomføres, er dette å anse som mislighold av avtalen. Slikt mislighold kan gi rettigheter etter henholdsvis kapittel 5 og kapittel 4 i avhendingsloven.

Partene er selv ansvarlige for eventuelle kostnader og ansvar dette kan medføre. Eiendomsmegleren eller foretaket kan ikke ansvarliggjøres for de konsekvenser dette vil kunne få for partene eller andre som har interesser i eiendomshandelen.

Megler må melde inn eiendomshandler som fremstår mistenkelige til Økokrim. Innmelding av saker vil skje uten at partene varsles.

MEGLERS VEDERLAG
Følgende er avtalt om meglers vederlag, og skal betales av selger:

Fastpris 55 000 inkl. mva

Oppstart - og tilrettelegging; som inkluderer; Registrering og innhenting av pålagte opplysninger • Interiørveiledning fra stylist • Utarbeidelse og trykking av salgsoppgaver • Til-salgs plakat på huset og i utstillingsvinduer: 16 500,00

Stor annonsepakke på Finn.no, "Finn Frem/Blink" - digital annonse via Facebook, Instragram, og de største nettavisene, "Ukens bolig" i 7 dager på Finn.no, Eiendommens hjemmeside på fremeiendomsmegling.no, Digital annonsering i lokalavisene Budstikka og Røyken og Hurums avis.: 29 500,00

Oppgjørshonorar : 7 900,00

Visning pr. stk og overtagelse med megler tilstede: 3 500,00

Grunnboksutskrift og andre tinglyste bestemmelser: 1 950,00

E-signering og digitale tjenester: 1 860,00

Selger skal betale utlegg iht. oppdragsavtalen stipulert til ca. kr. 11 078.

Samlet skal selger betale ca. kr. 126 743 for vederlag og utlegg ved salg til prisantydning.

Dersom handel ikke kommer i stand eller oppdraget sies opp, har oppdragstaker krav på rimelig vederlag for medgått tid/utført arbeid og avtalte utgifter (utgifter til påløpte visninger, innhenting av opplysninger, markedspakke og tilrettelegging), samt eventuelle utlegg. Alle priser er inkl. mva.

Nabolagsprofil

Sevjedammen 2

Avstand til sjø

581 m

Offentlig transport

Oslo Gardermoen	1 t 20 min
Sætre bussterminal/sentrum Totalt 8 ulike linjer	23 min 18.9 km
Kaltenbakk Linje 256	11 min 0.9 km
Rødsbakkene Linje 256	11 min 0.9 km
Filtvet Linje B21	5 min 3.7 km

Avstand til byer

Drøbak	34 min
Ski	44 min
Drammen	50 min
Svelvik	55 min
Oslo	57 min

Ladepunkt for el-bil

Statkraft - Tofte	5 min
Tofte Båthavn	6 min

Havner i området

- Filtvet havn
  Matvarer
- Tofte båthavn
  Drivstoff, matvarer
- Tofte brygge
- Sagene båthavn

Aktiviteter

Rødstøa badeplass	15 min
Ramsvik badeplass	21 min
Ekrebukta badeplass	4 min
Villa Malla badeplass	5 min
Skjæra badeplass	6 min
Apotekerstranda badeplass	6 min
Bakkestranda badeplass	8 min

Sport

Filtvet idrettspark Ballspill, fotball, friidrett, isbane	14 min 1.2 km
Filtvet skole, gymsal Aktivitetshall	19 min 1.6 km
Pulsen - Trening og Helse	6 min
Trento Hurum/Røyken	22 min

Dagligvare

Kiwi Tofte PostNord	5 min 4 km
Coop Extra Tofte Post i butikk, PostNord	6 min 4 km

FINN Innholdet i nabolagsprofilen er hentet fra ulike datakilder, og feil eller mangler kan forekomme. Vurderinger og sitater er innhentet på web og gir uttrykk for hvordan naboene vurderer nabolaget. FINN.no AS kan ikke holdes ansvarlig for feil/mangler i profilen. Copyright © Finn.no AS 2026

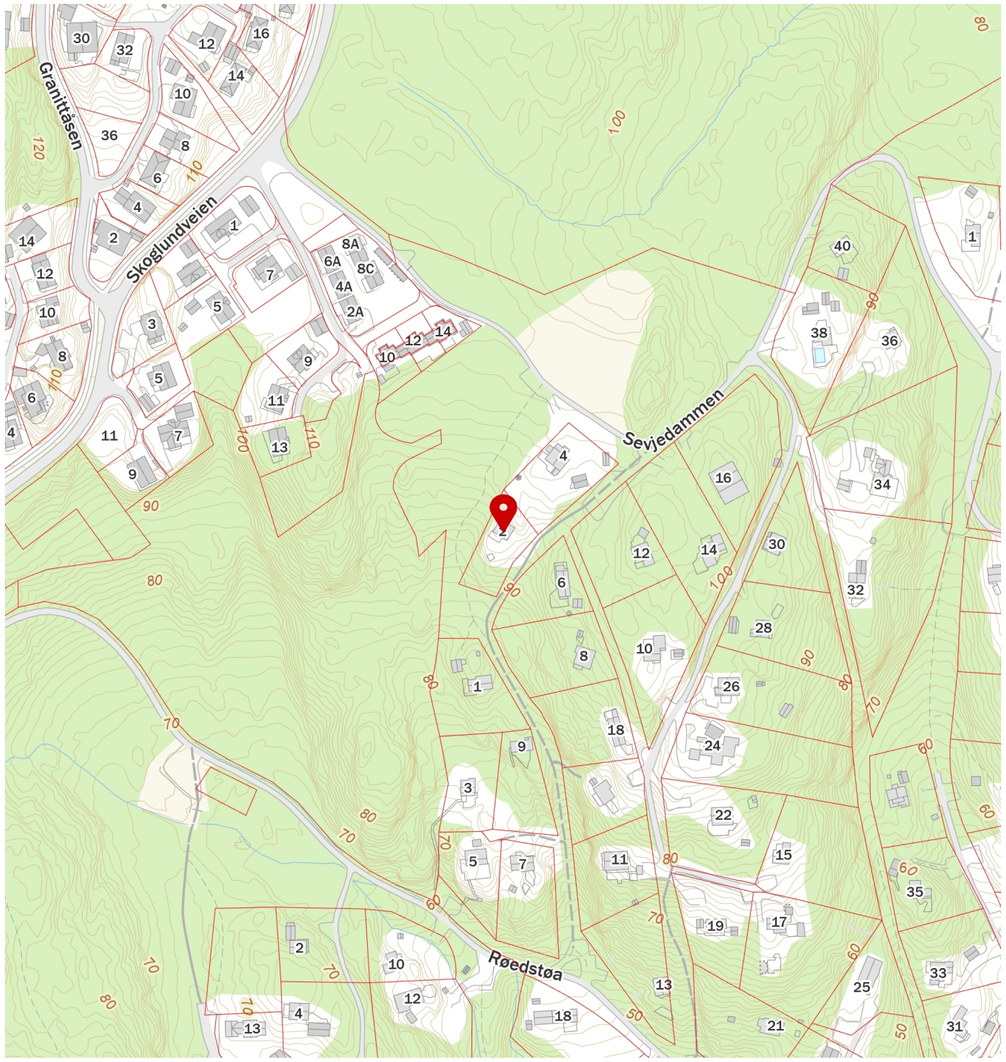

FINN Innholdet i nabolagsprofilen er hentet fra ulike datakilder, og feil eller mangler kan forekomme. Vurderinger og sitater er innhentet på web og gir uttrykk for hvordan naboene vurderer nabolaget. FINN.no AS kan ikke holdes ansvarlig for feil/mangler i profilen. Copyright © Finn.no AS 2026

Egenerklæring

Sevjedammen 2, 3480 FILTVET

04 Aug 2026

Informasjon om eiendommen

Adresse	Postadresse	Enhetsnummer
Sevjedammen 2	Sevjedammen 2	

Opplysninger om selger og salgsobjekt

Driver du med omsetning eller utvikling av eiendom?

☐ Ja ☒ Nei

Når kjøpte du boligen?

2002

Har du selv bodd i boligen?

☒ Ja ☐ Nei

Når og hvor lenge har eieren bodd i boligen? Hvis det er lengre perioder eieren ikke har bodd i boligen er det fint om du oppgir dette. Her kan du også oppgi annen relevant informasjon om eierskapet.

sommmerhytte, periodevis om sommeren fra 2002. Eneeier, festetomt

Har du kjennskap til feil /t eller mangler ved borettslagets/sameiets fellesområder, som for eksempel garasje, ønsker vi at du oppgir dette når du svarer på spørsmålene i egenerklæringen.

Informasjon om eksisterende husforsikring

Gjensidige Forsikring ASA-49

Informasjon om selger

Selger

Olsen, Gunnar Frode

Forbehold

Selger tar spesifikt forbehold om feil og mangler som er beskrevet i egenerklæringsskjemaet.

Boligkjøper anses å kjenne til forholdene som er omtalt i dette egenerklæringsskjemaet. Disse forholdene kan ikke gjøres gjeldende som feil eller mangler senere.

Boligkjøper oppfordres til å selv undersøke eiendommen grundig.

Våtrom

1 Har det vært feil på bad, vaskerom eller toalettrom?

☐ Ja ☒ Nei, ikke som jeg kjenner til

2 Er det utført arbeid på bad, vaskerom eller toalettrom?

☒ Ja ☐ Nei, ikke som jeg kjenner til

2.1.1 **Navn på arbeid**

Nytt arbeid

2.1.2 **Årstall**

2017

2.1.3 **Hvordan ble arbeidet utført?**

☒ Faglært ☐ Ufaglært

2.1.4 **Fortell kort hva som ble gjort av faglærte**

Skiftet toilettet til elektrisk brennetoilett

2.1.5 **Hvilket firma utførte jobben?**

Husker ikke

2.1.6 **Har du dokumentasjon på arbeidet?**

☐ Ja ☒ Nei

Tak, yttervegg og fasade

3 Har det lekket vann utenfra og inn, eller er det sett andre tegn til fukt?

☐ Ja ☒ Nei, ikke som jeg kjenner til

4 I din leilighet, er det utført arbeid på tak, yttervegg, vindu eller annen fasade?

☒ Ja ☐ Nei, ikke som jeg kjenner til

4.1.1 **Navn på arbeid**

Nytt arbeid

4.1.2 **Årstall**

2016

4.1.3 **Hvordan ble arbeidet utført?**

☒ Faglært ☐ Ufaglært

4.1.4 **Fortell kort hva som ble gjort av faglærte**

Skiftet tak, satt inn ny peis

4.1.5 **Hvilket firma utførte jobben?**

Maxbo

4.1.6 **Har du dokumentasjon på arbeidet?**

☐ Ja ☒ Nei

Kjeller

5 Har sameiet eller borettslaget hatt problemer med fukt, vann eller oversvømmelse i kjeller eller underetasje?

☐ Ja ☒ Nei, ikke som jeg kjenner til

6 Har leiligheten kjeller, underetasje eller andre rom under bakken?

☐ Ja ☒ Nei

8 Er det utført arbeid med drenering?

☐ Ja ☒ Nei, ikke som jeg kjenner til

Elektrisitet

9 Har det vært feil på det elektriske anlegget?

☒ Ja ☐ Nei, ikke som jeg kjenner til

Beskriv feilen og omfanget

Skiftet sikringsskap og andre detaljer som jeg ikke kjenner til, i henhold til pålegg fra elektrisk tilsyn

10 Er det utført arbeid på det elektriske anlegget?

☒ Ja ☐ Nei, ikke som jeg kjenner til

10.1.1 **Navn på arbeid**

Nytt arbeid

10.1.2 **Årstall**

2016

10.1.3 **Hvordan ble arbeidet utført?**

☒ Faglært ☐ Ufaglært

10.1.4 **Fortell kort hva som ble gjort av faglærte**

Se over

10.1.5 **Hvilket firma utførte jobben?**

Boligelektrikeren

10.1.6 **Har du dokumentasjon på arbeidet?**

☐ Ja ☒ Nei

Rør

11 Har eiendommen privat vannforsyning (ikke tilknyttet det offentlige vannettet), septik, pumpekum, brønn, avløpskvern eller liknende?

☒ Ja ☐ Nei, ikke som jeg kjenner til

Spesifiser hvilken type

Filtvet vannverk, lagt inn rør og avløp til hytteveggen

12 Har det vært feil på utvendige eller innvendige avløpsrør eller vannrør?

☐ Ja ☒ Nei, ikke som jeg kjenner til

13 Er det utført arbeid på utvendige eller innvendige avløpsrør eller vannrør?

☒ Ja ☐ Nei, ikke som jeg kjenner til

13.1.1 **Navn på arbeid**

Nytt arbeid

13.1.2 **Årstall**

2018

13.1.3 **Hvordan ble arbeidet utført?**

☒ Faglært ☐ Ufaglært

13.1.4 **Fortell kort hva som ble gjort av faglærte**

Laget helt nytt vann- og avløpssystem i hht nye regler

13.1.5 **Hvilket firma utførte jobben?**

Filtvet vannverk

13.1.6 **Har du dokumentasjon på arbeidet?**

☐ Ja ☒ Nei

Ventilasjon og oppvarming

14 Er det eller har det vært nedgravd oljetank på eiendommen?

☐ Ja ☒ Nei, ikke som jeg kjenner til

15 Har det vært feil på varmeanlegg eller ventilasjonsanlegg?

☐ Ja ☒ Nei, ikke som jeg kjenner til

16 Er det utført arbeid på varmeanlegg eller ventilasjonsanlegg?

☐ Ja ☒ Nei, ikke som jeg kjenner til

Skjevheter og sprekker

17 Er det tegn på setningsskader eller sprekker i for eksempel grunnmur eller fliser?

☐ Ja ☒ Nei, ikke som jeg kjenner til

18 Har det vært feil eller gjort endringer på ildsted eller pipe?

☒ Ja ☐ Nei, ikke som jeg kjenner til

Beskriv feilen eller endringen

Skiftet peis, bygd opp pipa

Sopp og skadedyr

19 Har det vært skadedyr i leiligheten?

☐ Ja ☒ Nei, ikke som jeg kjenner til

20 Har det vært skadedyr i fellesområdene til sameiet eller borettslaget?

☐ Ja ☒ Nei, ikke som jeg kjenner til

21 Har det vært mugg, sopp eller råte i boligen eller andre bygninger på eiendommen?

☐ Ja ☒ Nei, ikke som jeg kjenner til

22 Har det vært mugg, sopp eller råte i sameiet eller borettslaget?

☐ Ja ☒ Nei, ikke som jeg kjenner til

Planer og godkjenninger

23 Mangler leiligheten brukstillatelse eller ferdigattest?

☐ Ja ☒ Nei, ikke som jeg kjenner til

24 Har du bygd på eller gjort om kjeller, loft eller annet til boligrom?

☐ Ja ☒ Nei

25 Selges eiendommen med utleiedel som leilighet, hybel eller lignende?

☐ Ja ☒ Nei

27 Er det utført radonmåling?

☐ Ja ☒ Nei, ikke som jeg kjenner til

28 Er det andre forhold av betydning eller sjenanse for eiendommen eller nærområdet?

☐ Ja ☒ Nei, ikke som jeg kjenner til

29 Foreligger det planer eller bestemmelser som kan medføre endringer av felleskostnader eller fellesgjeld?

☐ Ja ☒ Nei, ikke som jeg kjenner til

30 Er sameiet eller borettslaget er involvert i konflikter av noe slag?

☐ Ja ☒ Nei, ikke som jeg kjenner til

Andre opplysninger

31 Har ufaglærte utført arbeid som normalt bør utføres av faglærte? Du trenger ikke gjenta noe du allerede har nevnt.

☐ Ja ☒ Nei, ikke som jeg kjenner til

32 **Har du andre opplysninger om boligen eller eiendommen utover det du har svart?**

☒ Ja ☐ Nei, ikke som jeg kjenner til

Skriv opplysningene her:

Festetomt, betaler pt ca 6500/år, sist reglert i 2022. Denne kan enres ved eierskifte

Boligselgerpakke

Boligen selges med boligselgerpakke

Boligselgerpakken består av boligselgerforsikring og tilstandsrapport fra Anticimex.

En boligselgerforsikring gir trygghet for selger og kjøper, og kan dekke feil og mangler som enten ikke er opplyst om eller det ikke var kjennskap til da salget ble gjennomført.

Forsikringen er tegnet i Gjensidige Forsikring ASA

Forsikringsnummer 66903544

Egenerklæringsskjema

Name	Date
Gunnar F Olsen	2026-08-04

Identification

Gunnar F Olsen

Signicat

This document contains electronic signatures using EU-compliant PAdES - PDF Advanced Electronic Signatures (Regulation (EU) No 910/2014 (eIDAS))

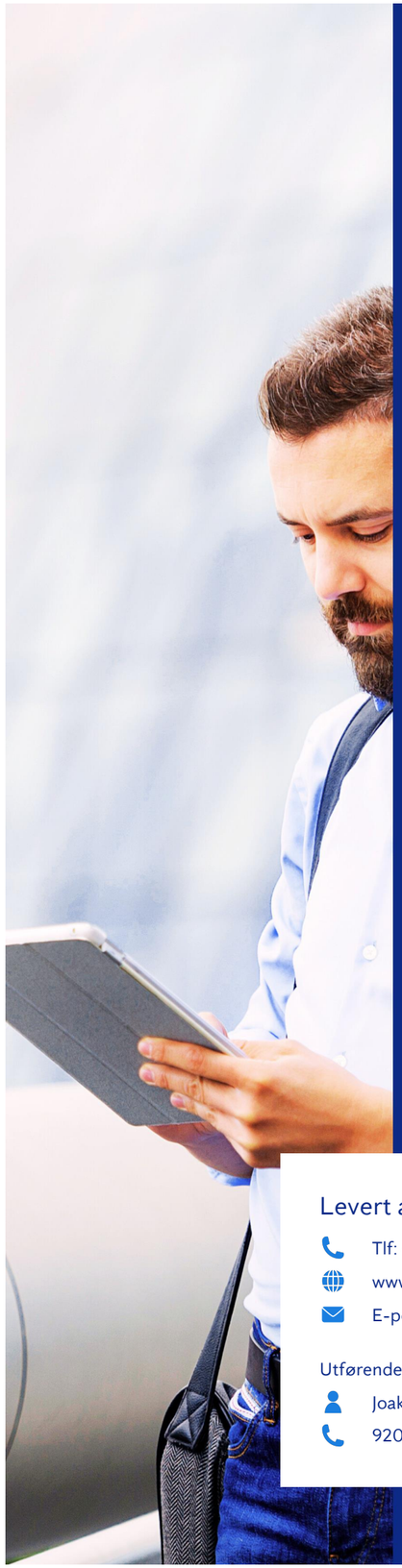

Anticimex

Tilstandsrapport

Fritidsbolig - hytte

Sevjedammen 2
3480 FILTVET
Gnr./Bnr.: 337/2
Asker kommune

Rapportdato: 10.08.2026
Befaringsdato: 07.08.2026
Referansenummer: 15084690

Areal

Fritidsbolig
Bruksareal: 41 m² (BRA-i: 37 m²)

Totalt bruksareal: 41 m² (BRA-i: 37 m²)

Levert av Anticimex AS

Tlf: 41414128
www.anticimex.no
E-post: boliginspeksjoner.sorost@anticimex.no

Utførende bygningssakkyndig:
Joakim Havem
92057055

Rapportens innhold

Tilstandsrapporten formidler den bygningssakkyndiges analyse, observasjoner og undersøkelser på en forbrukervennlig måte. Vurderingene er gjort uavhengig av oppdragsgiver og andre involverte parter. Rapporten er utarbeidet i henhold til forskrift til avhendingslova (tryggere bolighandel), gjeldende fra 1. januar 2022, med endringer fastsatt av Kommunal- og distriktsdepartementet 16. desember 2025, som trådte i kraft 17. desember 2025 og 1. januar 2026. For valg av tilstandsgrad gjelder de kriteriene som fremgår av NS 3600:2025+AC (heretter kun omtalt som NS 3600:2025). Se nærmere forklaring på siden «Forklaring av tilstandsgrader».

Norsk Standard 3600:2025 inneholder en rekke bestemmelser og tilleggsbestemmelser som går utover minstekravene i forskrift til avhendingslova (tryggere bolighandel). I utgangspunktet er bestemmelser og tilleggsbestemmelser som går utover minstekravene, ikke en del av denne tilstandsanalysen. Det er likevel valgt å inkludere enkelte tilleggsbestemmelser fra Norsk Standard 3600:2025, med mål om å gi forbrukeren en tilstandsrapport med høyere kvalitet og et bedre informasjonsgrunnlag **før** boligkjøp. En fullstendig oversikt over hvilke tilleggsbestemmelser fra NS 3600:2025 som medtas (i de tilfeller de er relevant/omfattes av undersøkelsesnivået for den aktuelle boligen), finnes på siden «Utfyllende oversikt over rapportens innhold» bakerst i rapporten. Dersom en bygningsdel ikke er beskrevet og tilstandsvurdert i sjekkpunktene som følger, inngår denne ikke i tilstandsanalysen.

Undersøkelsene som er gjort baseres på det som er synlig, med mindre det er angitt at målinger, boring eller stikkprøver skal utføres. Tepper, lette møbler og inventar flyttes dersom det vurderes som nødvendig for å undersøke bygningsdelen. Tyngre møbler og inventar flyttes ikke når de ikke vurderes å skjule vesentlige installasjoner eller innretninger, og det heller ikke foreligger andre grunner til å mistenke at flytting vil avdekke vesentlige forhold.

Risikoopplysninger

En risikoopplysning er den bygningssakkyndiges vurdering av et forhold, lagt frem på en tydelig og forbrukervennlig måte. Opplysningen beskriver sannsynlig årsak, forventede konsekvenser og et foreslått tiltak basert på den mest sannsynlige årsaken. Som hovedregel vil vedlikehold være mer kostnadseffektivt og bærekraftig enn reparasjon, og reparasjon mer bærekraftig enn utskifting. Bærekraft er derfor et sentralt prinsipp i valg av foreslått tiltak, i henhold til NS3600:2025. For rom eller bygningsdeler med tilstandsgrad 3 gis et sjablongmessig kostnadsanslag. I enkelte tilfeller kan en risikoopplysning avvike fra strukturen som nevnes i dette avsnittet, dersom dette vurderes som nødvendig for å sikre en forbrukervennlig fremstilling. Definisjonene av begrepene som nevnes over, baseres på NS3600:2025, med følgende utdypende forklaring:

Årsak er begrunnelse for valgt tilstandsgrad og hvilket kriterium som ligger til grunn

Forklaring: Når det registreres et avvik, symptomer på avvik, eller andre risikoforhold, beskrives dette som en del av risikoopplysningen. Denne delen av opplysningen redigjør for årsaken til valgt tilstandsgrad, og hvilket kriterium som ligger til grunn.

Konsekvens er hvilke følger tilstanden har fått eller kan få hvis det ikke gjøres tiltak eller utbedringer

Forklaring: Konsekvens er vurderingen av hvilke følger et avvik, symptomer på avvik, eller andre risikoforhold vurderes å ha medført, eller kan medføre hvis det ikke gjøres tiltak eller utbedringer. Eksempler på slike følger kan være at forholdet utvikler seg og fører til for eksempel at omfanget øker, at det oppstår følgeskader, økte reparasjonskostnader, eller behov for større tiltak eller utbedringer.

Utbedring / foreslått tiltak gjenoppretter eller ivaretar tiltenkt funksjon, eller motvirker en konsekvens

Forklaring: Når det foreslås et tiltak, må det tas høyde for at eksakte årsakssammenhenger eller omfang av forholdet i de fleste tilfeller ikke er kartlagt. En komplett kartlegging krever stort sett destruktive inngrep i konstruksjoner og ytterligere undersøkelser som må gjøres i sammenheng med en eventuell utbedring. Tiltaket som foreslås er gjort i et bærekraftøyemed, og kan derfor eksempelvis ikke sammenlignes med et pristilbud eller en håndverkeranbefaling, som normalt innebærer større utbedringer og utskiftninger for å oppfylle dagens forventning til moderne løsninger og forskriftskrav. En foreslått utbedring kan variere fra å utføre grunnleggende vedlikehold, enkle reparasjoner, til større arbeider, som utskifting av materialer eller komplett rehabilitering.

Sjablongmessig anslag er et forenklet kostnadsestimat på hva det vil koste å utbedre rom eller bygningsdeler som gis TG 3

Forklaring: Når det gis et sjablongmessig prisanslag, vil estimatet være forbundet med stor usikkerhet. Omfanget og eventuelle skjulte følgeskader oppdages som regel først ved nærmere undersøkelser. Anslaget er gitt i et bærekraftøyemed og baseres i hovedsak på lokale utbedringer, ikke nødvendigvis full utskiftning. Materialvalg, tilkomstforhold og behov for spesialkompetanse er andre forhold som kan påvirke kostnadsbildet i stor grad. Et sjablongmessig prisanslag gir derfor kun en grov indikasjon og må alltid følges opp med befaring av fagpersoner og detaljert kalkulasjon for å sikre et realistisk kostnadsbilde. Dersom den bygningssakkyndige vurderer det som umulig å gi et anslag uten at det først gjøres en ytterligere kartlegging av forholdet, vil tilstandsrapporten vise til behovet for dette. Dette gjøres for å redusere risikoen for spekulative estimater som kan vise seg å være misvisende.

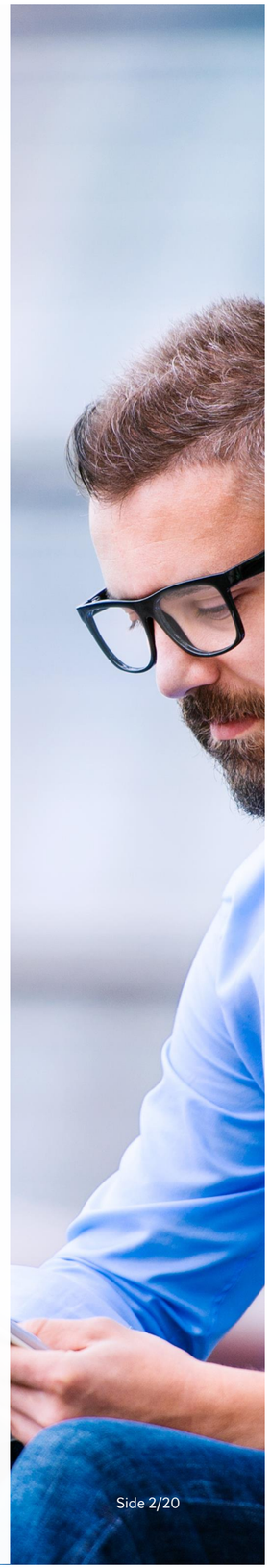

Forklaring av tilstandsgrader

Tilstandsgrad (forkortet til TG) fastsettes for hvert rom eller hver bygningsdel og gir uttrykk for en forventet tilstand på en enkel og visuell måte. TG 0 og TG 1 anvendes når strakstiltak ikke vurderes som nødvendig, og kommenteres i utgangspunktet kun dersom det foreligger praktiske opplysninger som vurderes å være nyttige for leseren av rapporten. TG 2 og TG 3 kommenteres med en vurdering av sannsynlig årsak, konsekvens og foreslått tiltak når dette vurderes som mulig. Det gis et sjablonmessig anslag på hva det vil koste å utbedre rom eller bygningsdeler som gis tilstandsgrad 3. Rom eller bygningsdeler som ikke er mulig å undersøke gis TGIU (ikke undersøkt), og kommenteres etter forholdene. Forhold som kan innebære fare for helse, miljø og sikkerhet (HMS) kommenteres, men vurderes ikke med tilstandsgrad. Det samme gjelder også eksempelvis for elektriske anlegg, radon og brannteknisk forhold. Mindre avvik uten vesentlig betydning omtales normalt ikke.

Vurderinger tar som hovedregel utgangspunkt i forskriftskrav eller normal byggeskikk som gjaldt på søknadstidspunktet for boligen, med mindre Forskrift til avhendingslova eller NS 3600:2025 angir et annet referansenivå. I tilfeller der en utførelse fraviker fra forhåndsgodkjente løsninger fra bygningsmyndighetene (preaksepterte ytelser), kan vurderingen av om valgt løsning likevel oppfyller relevante krav eller funksjoner baseres på en fremlagt analyse eller en egen analyse utført av den bygningssakkyndige. Egenanalyser inngår som en naturlig del av den bygningssakkyndiges vurdering. Dette innebærer derfor at en utførelse som fraviker fra normal byggeskikk eller preaksepterte ytelser likevel kan bli vurdert som et mindre avvik, der strakstiltak ikke anses nødvendig – med andre ord en TG1 uten videre kommentar. Bagatellmessige forhold uten vesentlig betydning omtales normalt ikke.

Valg av tilstandsgrad bygger på den bygningssakkyndiges samlede vurdering av rommet, bygningsdelen eller funksjonen som er vurdert. Vurderingen tar hensyn til en rekke forhold, som eksempelvis synlige symptomer, omfang, alder (der dette er relevant), om utførelsen fremstår fagmessig, byggteknisk erfaring, skjønn, lokale forhold, informasjon fra eier, fremlagt dokumentasjon og lignende. Tilstandsgrader fastsettes etter kriteriene i NS 3600:2025, med mindre særskilte forhold tilsier at en annen tilstandsgrad må benyttes. Bransjestandarden angir kriterier basert på en forutbestemt vurdering av risikonivået et gitt avvik typisk medfører. Siden vurdering av dagens tilstand og risiko baseres på en rekke faktorer som kan være unike for den enkelte bolig eller bygningsdel, vil en slik forutbestemt risikovurdering ikke alltid være representativ. Den endelige tilstandsgraden fastsettes derfor etter den bygningssakkyndiges samlede faglige vurdering av det helhetlige tilstands- og risikobildet som fremkommer på befaringsdagen, i hvert enkelt tilfelle.

TG 0 Ingen avvik (funksjonssvikt ikke oppdaget)

Tilstandsgrad 0 gis når bygningsdelen ikke har noen avvik. Bygningsdelen skal være tilnærmet ny, ikke vise tegn på slitasje og det skal være lagt frem dokumentasjon på faglig god utførelse. Det er ingen merknader til delen.

TG 1 Mindre eller moderate avvik (funksjonssvikt ikke oppdaget)

Tilstandsgrad 1 gis når bygningsdelen har mindre avvik. Bygningsdelen skal bare ha normal slitasje, og strakstiltak skal ikke anses som nødvendig. Graden kan også brukes når delen er ny, men der dokumentasjon på faglig god utførelse mangler.

TG 2 Vesentlige avvik (alder, slitasje, skader mv.)

Tilstandsgrad 2 gis når bygningsdelen har vesentlige avvik. Bygningsdelen skal enten ha feil utførelse, en skade eller symptomer på skade, sterk slitasje eller nedsatt funksjon. Graden gis når bygningsdelen trenger vedlikehold eller tiltak i nær fremtid.
Graden skal også brukes når delen er gammel og det er grunn til å varsle om faren for skader på grunn av alderen, eller når det er grunn til å overvåke delen spesielt på grunn av fare for større skader eller følgeskader.

TG 3 Store eller alvorlige avvik (strakstiltak nødvendig)

Tilstandsgrad 3 gis når bygningsdelen har store eller alvorlige avvik. Bygningsdelen har kraftige symptomer på forhold som man må regne med trenger utbedring straks eller innen kort tid. Graden skal også brukes ved påvist funksjonssvikt eller sammenbrudd.

Sjablongmessig prisanslag er gitt på generelt grunnlag og må ikke ses på som et pristilbud fra håndverker. Kostnader ved utbedring avhenger av personlige valg av utførelse og produkter. Markedspris på materialer, produkter og håndverkertjenester vil også innvirke på utbedringskostnaden. For bygningsdeler som er gitt TG3 settes et sjablongmessig prisanslag på utbedringskostnad for tilsvarende standard.

TG IU Ikke undersøkt

TG IU skal kun brukes unntaksvis. Hvis det ikke har vært mulig å undersøke bygningsdelen, for eksempel fordi krypekjelleren er uten inspeksjonsmulighet eller taket var tildekket med snø på undersøkelsestidspunktet, skal dette oppgis.

HMS Forhold som åpenbart kan medføre fare for helse, miljø og sikkerhet

Ikonet (i) benyttes til å rapportere om forhold som åpenbart kan medføre fare for helse, miljø og sikkerhet. Slike forhold vurderes ikke ved bruk av tilstandsgrader. Selv om det ikke er angitt tilstandsgrad, er HMS-opplysninger likevel viktige opplysninger som en kjøper må ta spesielt hensyn til.

Befarings- og eiendomsopplysninger

Befaring

Befaringsdato	07.08.2026
Referansenummer	15084690
Meglerforetakets oppdragsnummer	4-26-0144
Hjemmelshaver/selger	Gunnar Frode Olsen
Bygningssakkyndig inspektør	Joakim Havem
Tilstede på befaringen	Gunnar Frode Olsen.
Utvendige snødekte flater	Nei.
Utetemperatur	13 °C
Rapportdato	10.08.2026

Eiendomsopplysninger

Type objekt	Fritidsbolig - hytte
Gate/vei adresse	Sevjedammen 2
Postnummer/sted	3480 FILTVET
Kommune	3203 - Asker
Gnr./Bnr./Festenr.:	337/2/69
Tomt	Festet tomt: 0 m²

Bygninger på eiendommen

Bygningstype	Byggår	Tilbygg	Ombygging
Fritidsbolig	1967		

Tomtebeskrivelse
Fritidsbolig beliggende Sevjedammen 2 i Asker kommune. Tomt er opparbeidet med blant annet naturtomt med gressdekte flater og diverse beplantning.

Byggemåte
Bolig oppført i 1967. Grunnmur av betong og lettklinkerblokker. Bygget er oppført med krypkjeller. Yttervegger av trekonstruksjoner. Utvendige fasader er kledd med liggende trekledning. Etasjeskillere av trekonstruksjoner. Saltak i trekonstruksjoner. Yttertak er belagt med shingel. Profilert entrédør. Vinduer med karmer av tre. Boligen ventileres hovedsakelig med naturlig ventilasjon gjennom vinduer og ventiler.

Oppvarming
Oppvarming av boligen skjer i hovedsak ved bruk av vedfyring.

Boligen inneholder
Hytten er på ett plan og inneholder følgende: Stue, kjøkken, to soverom og utvendig ankomst til bad.

Sammendrag av boligens aktsomhetsforhold

Element	Status	Kontrollpunkt	Side	Sjablongmessig prisanslag
Våtrom		Helhetsvurdering	9	Kr 100 000 - 300 000
Kjøkken		Overflate gulv	10	
		Vannrør	10	
		Innredning	10	
		Ventilator	10	Kr 0 - 10 000
Tekniske anlegg		Vannrør (utover det som nevnes under andre sjekkpunkter)	11	
		Avløprør (utover det som nevnes under andre sjekkpunkter)	11	
		Varmtvannsbereder	11	
Andre rom		Overflate gulv	12	
		Ventilasjon	12	
Etasjeskiller og gulv på grunn (skjevhetsmåling)		1. Etasje	12	
Krypkjeller (innvendig inspeksjon)		Synlige konstruksjoner	13	
		Tilsig av vann og fuktsperre mot grunn	13	
		Ventilasjon	13	
		Stikktaking i treverk, fukt og fuktmålinger	13	
		Lagring av organiske materialer	13	
		Synlige rør og rørføringer (utover det som nevnes under andre sjekkpunkter)	13	Kr 0 - 10 000
Skadedyr og fuktkrevende insekter		Gnagere	13	
Yttervegger inkl. fasader		Helhetsvurdering	14	
Vinduer og ytterdører		Helhetsvurdering	14	
Yttertak		Takkonstruksjon og konstruksjonsoppbygning	15	
		Takgjennomføringer (takhatter o.l.)	15	
Terrasse / platting		Helhetsvurdering	15	
Grunnmur, fundament		Grunnmur og fundament	15	
Drenering		Helhetsvurdering	16	
Andre byggverk		Helhetsvurdering	16	Kr 0 - 10 000

Areal

Beskrivelse av arealmåling og arealbegreper

I henhold til Forskrift til avhendingslova (tryggere bolighandel) er NS 3940:2023 Areal- og volumberegninger av bygninger er lagt til grunn for arealmålinger og arealbegreper i rapporten.

Arealbegreper

Internt bruksareal (BRA-i):	Bruksareal av boenheten innenfor omsluttende vegger. Bruksenheten kan bestå av flere boenheter.
Eksternt bruksareal (BRA-e):	Bruksareal av alle rom som ligger utenfor boenheten/boenhetene, men som tilhører denne/disse.
Innglasset balkong (BRA-b):	Bruksareal av innglasset balkong tilknyttet boenheten. I begrepet inngår også veranda eller altan.
Totalt bruksareal (BRA):	Summen av BRA-i, BRA-e og BRA-b.
Terrasse- og balkongareal (TBA):	Areal av terrasser og åpne balkonger tilknyttet boenheten. I dette arealet inngår også åpen veranda eller altan mv.

Måleverdige arealer

Et areal er måleverdig når vilkår for fri høyde (høyde på minst 1,90 meter med en lengde og bredde på minst 0,60 x 0,60 meter), tilgjengelighet og permanent gangbart gulv oppfylles. I etasjer med skråtak gjelder egne bestemmelser. Ved nødvendige åpninger i etasjeskiller for trapp, måles kun det arealet som opptas av trappen. I etasjen under måles gulvet uten hensyn til trappen. Sjakter, heiser, skorsteiner, innvendige søyler og lignende er unntak og skal måles selv om de ikke oppfyller disse vilkårene og uansett om de har åpning i gulv, tilgjengelighet eller ikke.

Arealer med lav himlingshøyde

Ikke måleverdig gulvarealer som skyldes skråtak og lav himlingshøyde, opplyses som areal med lav himlingshøyde (ALH). ALH opplyses sammen med bruksareal (BRA) og summeres til gulvareal (GUA). Dersom en bolig har arealer bak knevegger som ikke er måleverdige, er disse ikke medtatt som areal med lav himlingshøyde (ALH).

Fysisk oppmåling og kontrollmåling

Det gjøres oppmerksom på at arealopplysninger i denne rapporten er basert på en fysisk oppmåling, og kan avvike fra arealopplysninger basert på byggemeldte tegninger. Dersom det ikke er fremlagt byggemeldte tegninger for boligen, vil den bygningssakkyndige i de fleste tilfeller ikke kunne måle opp skjulte sjakter o.l. Sjakter som betjener flere bruksenheter eller andre formål, for eksempel avfallssjakter, medtas ikke i boligens bruksareal. Det gjøres spesielt oppmerksom på at kontrollmåling av arealer krever kunnskap om bestemmelsene i NS 3940:2023. Dette betyr at kontrollmåling i de fleste tilfeller kun kan utføres av personer med spesialkompetanse. For eksempel vil boenhetens totale bruksareal (BRA) alltid være større enn summen av arealene fra hvert enkelt rom. Dette er på grunn av at boenhetens totale bruksareal inneholder også arealer for innvendige vegger.

Lovlighet

Rommenes bruk kan være i strid med byggteknisk forskrift og mangle godkjenning i kommunen for den aktuelle bruken, men likevel være måleverdig. Eventuelle ulovligheter er derfor uten betydning for klassifisering og oppmåling av måleverdige arealer. Vurderingene av arealene er basert på observasjoner gjort på befaringstidspunktet. Dersom den bygningssakkyndige avdekker åpenbare ulovligheter, for eksempel ulovlig bruksendring, opplyses dette under rapportens avsnitt om vurdering av lovlighetsforhold. Det er de siste byggemeldte tegningene, og at disse er godkjente av bygningsmyndighetene som er sikre holdepunkter for om det formelle og juridiske er i orden. Det gjøres spesielt oppmerksom på at den bygningssakkyndige ikke er ansvarlig for å innhente godkjente tegninger. Dersom godkjente tegninger ikke fremlegges, hefter det derfor en usikkerhet med lovligheten som en kjøper må ta spesielt hensyn til. Konsekvensene kan i enkelte tilfeller være betydelige.

Skjønnsvurderinger

I de tilfeller vurderingen til den bygningssakkyndige er basert på en klar skjønnsvurdering, opplyses dette. Når oppmåling krever at den bygningssakkyndige fastslår tykkelsen på vegger eller andre fysiske skiller, som ikke lar seg måle på en praktisk måte, beregnes dette etter beste evne. I de tilfeller en bolig ikke innehar alle hovedfunksjoner (stue, kjøkken, soverom, bad og toalett) vil hovedbygningen likevel vurderes som en boenhet. Arealet av innglassede terrasser, plattinger og lignende, klassifiseres som innglasset balkong (BRA-b) selv om begrepet balkong er definert som en bygningsdel uten understøttelse til bakken

Arealberegninger

	Bruksareal (BRA)				
Fritidsbolig	Internt bruksareal (BRA - i)	Eksternt bruksareal (BRA - e)	Innglasset balkong (BRA - b)	SUM Etasje	Terrasse- og balkongareal (TBA)
1. Etasje	37	4		41	33
	Stue, kjøkken og to soverom.	Utvendig bad.			Terrasse.
SUM	37	4		41	33
	Total bruksareal: 41 m²				

Kontroll av fremlagt dokumentasjon

I forkant av befaringstidspunktet bes eier å gjøre klar og fremlegge dokumentasjon som er relevant for tilstandsvurderingene av boligen, dersom slik dokumentasjon finnes. Dokumentasjon etterspørres i henhold til krav som gis i Forskrift til Avhendingslova, men kun deler av bestemmelsene som gis i NS 3600:2025. Som et eksempel på slik fravikelse, vil manglende dokumentasjon på våtrom ikke vurderes med tilstandsgrad, siden standardens tilleggsbestemmelse «A.2.1.9.1 Dokumentasjon av vanntett sjikt» ikke inngår i denne rapporten. Energiattest etterspørres ikke, da denne normalt utarbeides senere i salgsprosessen og har begrenset relevans for tilstandsanalysen. En fullstendig oversikt over hvilke tilleggsbestemmelser fra NS 3600:2025 som medtas (i de tilfeller de er relevant/omfattes av undersøkelsesnivået for den aktuelle boligen), finnes på siden «Utfyllende oversikt over rapportens innhold» bakerst i rapporten.

Det er i utgangspunktet kun dokumentasjon som fremlegges på befaringstidspunktet som blir kontrollert, og den bygningssakkyndige har ikke ansvar for innhenting av dokumentasjon som ikke blir fremlagt på befaringsdagen. Manglende, ufullstendig eller foreldet dokumentasjon kan påvirke rapportens presisjon og omfang. Den bygningssakkyndige har ikke ansvar for å kontrollere om innholdet i dokumentasjonen er korrekt. Fremlagt dokumentasjon brukes som støtte der den vurderes å tilføre nyttig informasjon. Enkelte vurderinger avhenger i stor grad på om forholdet kan dokumenteres eller ikke. Dette gjelder spesielt for vurdering av eventuelle lovlighetsmangler, elektriske anlegg, radon og brannteknikske forhold. I slike tilfeller, og andre tilfeller hvor dokumentasjon er en del av vurderingen, opplyses dette normalt under de gjeldende sjekkpunktene i rapporten, ikke i tabellen nedenfor. I tabellen nedenfor angis det i utgangspunktet kun hvorvidt dokumentasjon er fremlagt eller ikke fremlagt, eventuelt en henvisning til de deler av rapporten hvor vurderingen er foretatt.

Type dokumentasjon	Kommentar
Egenerklæringsskjema	Fremlagt egenerklæringsskjema signert og datert 04.08.2026.
Byggetegninger for boligen (situasjonsplan, plan-, snitt og fasadetegninger)	Ingen byggetegninger ble fremlagt på befaringsdagen.
Ferdigattest eller midlertidig brukstillatelse	Ikke fremlagt på befaringsdagen.
Eventuelle service- og tilsynsrapporter	Ikke fremlagt på befaringsdagen.
Dokumentasjon på/om arbeider utført de siste fem år er utført av håndverkere	Ikke fremlagt på befaringsdagen.
Dokumentasjon av våtrom (arbeider, utførelse, funksjonstesting og lignende)	Ikke fremlagt på befaringsdagen.
FDV-dokumentasjon (forvaltning, drift og vedlikehold)	Ikke fremlagt på befaringsdagen.
Samsvarserklæring(er) på elektriske anlegg/arbeider (utført etter år 1999) og eventuelle tilsynsrapporter knyttet til elektriske anlegg	For vurdering av eventuelle manglende samsvarserklæringer vises det til rapportens avsnitt «Forenklet vurdering av elektrisk anlegg». Dersom det fremkommer opplysninger om at hele eller deler av el-anlegget mangler samsvarserklæring, eller det avdekkes åpenbare tegn på dette, redegjøres det for dette og de konsekvensene dette medfører i nevnte avsnitt.

Rapport

Våtrom

Baderom fra byggeår. Gulvflate belagt med gulvbelegg. Malt panel på vegger. Panelbord i himling. Dusjkabinett med dusjarmatur. Gulvstående toalett. Vannrø av kobber. Synlige avløpsrør av plast.

TG 3

Helhetsvurdering

Det er valgt å vurdere våtrommet (og tilhørende bygningsdeler) med en samlet helhetsvurdering. Følgende hovedmomenter er lagt til grunn for vurderingen:

Dør er plassert i våtsonen. Konsekvens er at forholdet medfører risiko for fuktskader på både døren og tilstøtende veggkonstruksjon. Foreslått tiltak er lokal utbedring.

Gulvet er tilnærmet flatt og det er ikke etablert sluk på badet. Konsekvens er derfor risiko for at eventuelt lekkasjevann kan renne ut i tilliggende arealer og forårsake skader. Foreslått strakstiltak er utbedring av forholdet.

Gulvbelegget har synlige sprekker og utettheter. Det vurderes derfor at det vanntette sjiktet ikke lenger oppfyller sin tiltenkte funksjon. Konsekvens er at bakenforliggende skader ikke kan utelukkes. Strakstiltak bør iverksettes for å kartlegge omfanget og gjenopprette tettefunksjonen for videre bruk av våtrommet. Foreslått strakstiltak er at det gjennomføres ytterligere undersøkelser for å kartlegge omfang, eventuelle følgeskader og eksakt hvilke tiltak som er nødvendig.

Det er ikke etablert membran på veggflater i våtsonen, noe som i utgangspunktet medfører mangel med hensyn til våtrommets vanntette sjikt.

Det vurderes at rørgjennomføringene i gulvet til dusjkabinett kke har tilstrekkelig tetthet mot direkte vannbelastning ved en eventuelt lekkasje. Konsekvensen er at utette overganger i våtsonen gir høy risiko for skjulte fuktskader. Foreslått strakstiltak er at det gjennomføres ytterligere undersøkelser for å kartlegge omfang, eventuelle følgeskader og eksakt hvilke tiltak som er nødvendig.

På bakgrunn av alder og observerte symptomer vurderes det vanntette sjiktet til å være utett.

Vannrør og avløpsrør (og tilhørende komponenter) har en alder som tilsier at fremtidig funksjon er usikker. Konsekvensen er at bygningsdelen erfaringsmessig har risiko for nedsatt funksjon, funksjonssvikt eller andre aldersrelaterte problemer. Bygningsdelen er skjult, så den faktiske tilstanden er ukjent. Foreslått tiltak er videre overvåking, slik at lokale reparasjoner eller utskiftninger kan iverksettes når dette viser seg å være nødvendig.

Det er ikke etablert sluk på badet kun rør ned i avløp fra duskabinett. Foreslått strakstiltak er lokal utbedring for å sikre tilfredsstillende avrenning i hele våtrommet.

Det er ingen ventilasjonsløsning i våtrommet. Konsekvens er at forholdet medfører økt fuktbelastning, redusert luftkvalitet og forhøyet risiko for fuktskader ved bruk. Foreslått strakstiltak er at det gjennomføres ytterligere undersøkelser for å kartlegge omfang, eventuelle følgeskader og eksakt hvilke tiltak som er nødvendig.

Dusjkabinett bærer samlet sett preg av slitasje og enkelte mindre skader (svelleskader og lignende). Konsekvens er at tiltak kan bli nødvendig for å opprettholde forventet funksjon og standard.

På grunn av våtrommets utforming og bruk er det ikke praktisk mulig å gjennomføre hulltaking og fuktmåling i et område som regelmessig utsettes for bruksvann, og som vurderes å være det området hvor skader erfaringsmessig forekommer. Det ble utført et overflatesøk med fuktindikator på utvalgte steder, uten funn som indikerer fuktskader, også i områdene hvor hulltaking ville vært mulig. Alle disse forholdene utgjør grunnlaget for vurderingen om at hulltaking var unødvendig, og undersøkelse av lukkede konstruksjoner er derfor ikke utført.

Oppsummert

Basert på våtrommets samlede tilstandsbilde og hovedmomentene nevnt ovenfor, må det påregnes tiltak som totalrenovering innen kort tid på grunn av påviste skader og funksjonssvikt. Det er ukjent om tilstanden har ført til skjulte følgeskader, og erfaring viser at oppstart av utbedrings- og fornyelsesarbeider ofte avdekker flere forhold enn først antatt, noe det må tas høyde for i planlegging og kostnadsanslag. Følgende sjablongmessige prisanslag gjelder for totalrenovering av våtrommet.

Sjablongmessig prisanslag Kr 100 000 - 300 000

Kjøkken

Innredning fra byggeår. Glatte fronter. Benkeplate av tre. Nedfelt kjøkkenvask med armatur. Frittstående hvitevarer. Vannrør av kobber. Synlige avløpsrør av plast. Gulvflater belagt med heltrebord. Malt panel på vegger. Panelbord i himling.

TG 1 Følgende sjekkpunkter er vurdert, uten at det er oppdaget vesentlige, store eller alvorlige avvik:

Overflate himling - Overflate vegg - Ventilasjon

TG 2

Overflate gulv

Synlige deler av gulvets overflatemateriale bærer preg av slitasje og enkelte skader. Skader i gulvet gjør blant annet at fuktighet som for eksempel fra rengjøring kan forårsake misfarging eller lignende konsekvenser. Fornying av overflater, lokale utbedringer eller utskiftning kan iverksettes ved behov.

Vannrør

Vann og avløpsrør (og tilhørende komponenter) har en alder som tilsier at fremtidig funksjon er usikker. Konsekvensen er at bygningsdelen erfaringsmessig har risiko for nedsatt funksjon, funksjonssvikt eller andre aldersrelaterte problemer. Bygningsdelen er skjult, så den faktiske tilstanden er ukjent. Foreslått tiltak er videre overvåking, slik at lokale reparasjoner eller utskiftninger kan iverksettes når dette viser seg å være nødvendig.

Innredning

Innredningen har stedvis bruksmerker og mindre tegn til slitasje. Forholdet vurderes som estetisk og uten funksjonelle konsekvenser.
Benkeplate bærer preg av slitasje med enkelte sprekker og misfarging. Konsekvens/foreslått tiltak er at lokal utbedrinig eller utskiftning kan iverksettes ved behov.

TG 3

Ventilator

Det er ikke installert kjøkkenventilator, og avtrekket vurderes derfor som ikke tilfredsstillende. Konsekvens er at mangelfull ventilasjon kan medføre økt fuktbelastning og redusert luftkvalitet. Foreslått strakstiltak er etablering av egnet kjøkkenventilator. Følgende sjablongmessig prisanslag gjelder for etablering av ventilator.
Sjablongmessig prisanslag: kr 0 - 10 000

Tekniske anlegg

Tekniske anlegg fra varierende årstall. Hovedstoppekran er plassert på vanninntaksrør. Synlige avløpsrør i plast. Stakeluke er ikke lokalisert, og derfor heller ikke undersøkt. Det er ikke kjent om stakeluke er etablert. Varmtvannsbereder fra ukjent årstall er plassert i krypkjeller.

TG 1 Følgende sjekkpunkter er vurdert, uten at det er oppdaget vesentlige, store eller alvorlige avvik:

Innvendig stoppekran

TG 2

Vannrør (utover det som nevnes under andre sjekkpunkter)	Boligens vannrør av kobber (og tilhørende komponenter) har en alder som tilsier at fremtidig funksjon er usikker. Konsekvensen er at bygningsdelen erfaringsmessig har risiko for nedsatt funksjon, funksjonssvikt eller andre aldersrelaterte problemer. Bygningsdelen er skjult, så den faktiske tilstanden er ukjent. Foreslått tiltak er videre overvåking, slik at lokale reparasjoner eller utskiftninger kan iverksettes når dette viser seg å være nødvendig. Det observeres uisolerte vannrør i krypkjeller Konsekvens er økt risiko for at vannrørene fryser når temperaturen blir lav. Enkelte synlige vannrør er ikke tilstrekkelig festet, noe som kan medføre bevegelser i rørsystemet. Konsekvens er økt risiko for rørslag, skader og i verste fall lekkasjer over tid. Foreslått tiltak er lokal reparasjon.
Avløprør (utover det som nevnes under andre sjekkpunkter)	Boligens avløpsrør (og tilhørende komponenter) har en alder som tilsier at fremtidig funksjon er usikker. Konsekvensen er at bygningsdelen erfaringsmessig har risiko for nedsatt funksjon, funksjonssvikt eller andre aldersrelaterte problemer. Bygningsdelen er skjult, så den faktiske tilstanden er ukjent. Foreslått tiltak er videre overvåking, slik at utskiftning eller innvendig rehabilitering/rørfornyelse (hvis dette lar seg gjøre i det aktuelle tilfellet) kan iverksettes når dette viser seg å være nødvendig.
Varmtvannsbereder	På bakgrunn av berederens alder vurderes det at fremtidig funksjon er usikker. Konsekvensen er at bygningsdelen erfaringsmessig har risiko for nedsatt funksjon, funksjonssvikt eller andre aldersrelaterte problemer. Foreslått tiltak er videre overvåking av tilstanden, slik at reparasjon eller utskiftning kan iverksettes når dette blir nødvendig. Varmtvannsberederen står i et rom uten tilstrekkelig lekkasjesikring. Normalt skal lekkasjevann ledes til sluk, eller ha alternativ sikring mot fuktskader som for eksempel automatisk vannstopper med fuktsensor. Konsekvensen er at en eventuell lekkasje fra berederen eller tilknyttede rør kan føre til skader i rommet. Foreslått tiltak er lokal utbedring.

Innvendig stoppekran - Utvendig stoppekran.

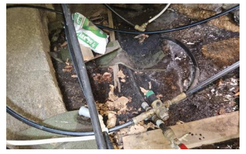

Vannrør (utover det som nevnes under andre sjekkpunkter) - Diverse vannledninger i krypkjeller.

Varmtvannsbereder - Varmtvannsbereder

Andre rom

Gulvflater belagt med heltrebord. Malt panel på vegger. Panelbord i himling. Profilerte innerdører. Naturlig ventilasjon.

TG 1 Følgende sjekkpunkter er vurdert, uten at det er oppdaget vesentlige, store eller alvorlige avvik:

Overflate himling - Overflate vegg - Innerdører

TG 2

Overflate gulv	Synlige deler av gulvets overflatemateriale bærer preg av slitasje og enkelte skader og glipper i gulvbord. Skader i gulvet gjør blant annet at fuktighet som for eksempel fra rengjøring kan forårsake misfarging eller lignende konsekvenser. Fornying av overflater, lokale utbedringer eller utskiftning kan iverksettes ved behov.
Ventilasjon	Ventilasjonen vurderes som utilstrekkelig. Konsekvens er at forholdet kan medføre økt fuktpåkjenning og redusert luftkvalitet. Forbedring av eksisterende løsning og/eller ventilering ved åpning av vinduer bør påregnes.

Ildsteder og skorsteiner inne i boligen

TG 1 Følgende sjekkpunkter er vurdert, uten at det er oppdaget vesentlige, store eller alvorlige avvik:

Skorsteiner inne i boligen - Ildsteder

TG 1

Skorsteiner inne i boligen	Til informasjon er vurderingen av pipen er begrenset til en visuell kontroll av synlige flater, og omfatter ikke funksjonstesting, aldersvurderinger eller inspeksjon av pipens innside (innvendig pipeløp).

Etasjeskiller og gulv på grunn (skjevhetsmåling)

Etasjeskiller av trekonstruksjoner. Målingene er utført som stikkprøver og gir ingen garanti for at det ikke finnes skjevheter som ikke er avdekket. Høydeforskjeller er målt med laser på fem utvalgte punkter i rom som er målt, hvor lokale høydeforskjeller er vurdert innenfor en lengde på to meter. Total høydeforskjell i boligens rom er ikke undersøkt eller målt. Det presiseres også at målingen ble gjort mens boligen var møblert, noe som medfører visse begrensninger. Målingene er foretatt i en eldre bygning, hvor skjevheter er langt mer påregnelige enn i nyere bygg.

TG 2 1. Etasje

I stue er det på tilfeldige punkter målt lokale høydeforskjeller opptil 20 mm. Stikkprøvene som er utført har avdekket stedvise vesentlige skjevheter. Eksakt årsak er ikke kjent. Konsekvens vurderes blant annet å være fare for knirk eller lignende problemer med gulvmaterialet, eller behov for kompenserende tiltak ved møblering av rommene. Ved legging av nytt gulv bør det påregnes behov for avretting og andre tiltak som viser seg å være nødvendig når årsaken avklares.

Krypkjeller (innvendig inspeksjon)

Boligen har krypkjeller. Inngang til krypkjeller via luke i grunnmur. Steinmasser i grunn. Grunnmur av lettklinkerblokker. Overliggende etasjeskillere av trekonstruksjoner. Panel i himling. Synlige vann og avløpsrør. Naturlig ventilasjon via ventiler.

TG 1 Følgende sjekkpunkter er vurdert, uten at det er oppdaget vesentlige, store eller alvorlige avvik:

Inspeksjonsmulighet

TG 2

Synlige konstruksjoner	Tegn til sprekkdannelser observeres enkelte steder i overflaten til grunnmuren. Eksakt årsak er ukjent. Konsekvens er risiko for negativ videreutvikling. Foreslått tiltak er videre overvåking, slik at forebyggende vedlikehold og/eller lokal reparasjon kan iverksettes når dette blir nødvendig.
Tilsig av vann og fuktsperre mot grunn	Det observeres tegn på tilsig av fukt på grunnen. Forholdet tyder på at fukt transporteres inn i krypkjelleren fra utsiden. Konsekvens er økt risiko for fuktrelaterte skader. Foreslått tiltak er videre undersøkelser for å kartlegge om det er behov for større inngrep, eller om lokale utbedringer og lignende tiltak er tilstrekkelig.
Ventilasjon	Det er begrenset ventilasjon i krypkjelleren. Konsekvens er at begrenset luftutskifting kan føre til økt fuktbelastning og risiko for utvikling av skader. Foreslått tiltak er videre undersøkelser for å kartlegge om utbedring av ventilasjon og lignende tiltak er tilstrekkelig.
Stikktaking i treverk, fukt og fuktmålinger	Det registreres synlige fuktmerker enkelte steder i krypkjeller. Synlige symptomer på fuktproblematikk på grunnmur er registrert. Det er utført fuktmåling med egnet instrument i tilgjengelig treverk (). Det ble registrert forhøyet fuktnivå. Målingen gir kun et øyeblikksbilde og kan endre seg f.eks. med årstider, fukt- og temperaturforhold. Skjulte eller bakenforliggende skader kan ikke avkreftes. Eksakt årsak er ikke kjent, men tilførsel av fuktighet fra utsiden vurderes som en sannsynlig hovedårsak. Det gjøres oppmerksom på at en komplett undersøkelse og kartlegging av tilstanden til konstruksjonene ikke er mulig uten destruktive inngrep. Konsekvens/foreslått tiltak basert på alle ovennevnte opplysninger er at bygningsdelen bør holdes under oppsikt slik at eventuelle tiltak kan iverksettes hvis dette blir nødvendig.
Lagring av organiske materialer	Det er observert lagring av organiske materialer i krypkjelleren. Slike materialer kan trekke til seg fukt, noe som kan føre til mugg- og sopputvikling, samt tiltrekke skadedyr. Selv om det ikke er observert at dette har medført problemer, anbefales det på generelt grunnlag å fjerne organiske materialer fra krypkjelleren.

TG 3

Synlige rør og rørføringer (utover det som nevnes under andre sjekkpunkter)	Det er registrert pågående lekkasje fra vannrør i krypkjelleren. Konsekvens er at lekkasjen også medfører økt fukttilførsel i rommet, noe som over tid kan øke risikoen for andre fuktrelaterte skader. Strakstiltak må iverksettes for å stanse lekkasjen og forhindre videre skadeutvikling. Følgende sjablongmessig prisanslag gjelder for reperasjon av vannrør. Sjablongmessig prisanslag: kr 0 - 10 000

Stikktaking i treverk, fukt og fuktmålinger - Forhøyede fuktverdier i panel

Skadedyr og fuktkrevende insekter

TG 2

Gnagere	Det observeres spor etter gnagere under kjøkkenbenk. Nøyaktig hvor eller hvordan gnagere kommer seg inn i bygningen, har ikke latt seg påvise. Konsekvens er at gnagere er en type skadedyr som kan forårsake ulike typer skader på bygningsdeler, også skjulte skader som kan være vanskelig å oppdage. En fagkyndig med spesialkompetanse bør derfor kartlegge og vurdere forholdet i sin helhet, for å avklare inntrekksveier, omfang og om det foreligger skader eller skjulte skader som følge av gnageraktivitet. Når dette er kartlagt, kan det gjøres en vurdering på om det er behov for større inngrep og utskiftninger, eller om lokale utbedringer og lignende tiltak er tilstrekkelig.

Yttervegger inkl. fasader

Boligen har yttervegger i trekonstruksjoner. Ytterkledning av liggende trekledning.

TG 2

Helhetsvurdering	Det er valgt å vurdere yttervegger og fasader (og tilhørende bygningsdeler) med en samlet helhetsvurdering. Følgende hovedmomenter er lagt til grunn for vurderingen: Det er stedvis slitasje på ytterkledningens overflatebehandling, med synlige avflassing. Konsekvensen er at slitasje reduserer kledningens beskyttelse mot fukt. Algevekster er observert på deler av ytterkledningen. Forholdet kan tyde på forhøyet fuktnivå på kledningsoverflaten siden symptomene i hovedsak observeres på boligens skyggeside. Konsekvens er risiko for negativ videreutvikling og potensiell nedbrytning av materialet. Foreslått tiltak er at det iverksettes forebyggende vedlikehold etterfulgt av videre overvåking. Ytterkledningens materialer viser stedvise tegn til begynnende nedbrytning og elde, samt vridde å sprekte kledningsbord. Konsekvens er svekket beskyttelse av materialene, og behov for tiltak for å hindre videre nedbrytning. Vurderingen er begrenset til det som er synlig fra bakkenivå, med den begrensing dette innebærer. Stikktaking er utført på typiske skadesteder som var tilgjengelig uten bruk av stige. Foreslått tiltak er at det iverksettes forebyggende vedlikehold og lokale reparasjoner, eller utskiftning hvis videre undersøkelser viser at dette er nødvendig. Det er ikke etablert spalte for lufting og drenering bak ytterkledningen. Konsekvens er at forholdet reduserer konstruksjonens evne til uttørking, og kan over tid føre til fuktrelaterte skader, også i tilstøtende bygningsdeler. Forholdet bør ses i sammenheng med øvrige opplysninger om ytterkledningens tilstand. Foreslått tiltak er at det gjennomføres ytterligere undersøkelser for å kartlegge omfang, eventuelle følgeskader og eksakt hvilke tiltak som er nødvendig. Det er ikke montert tilstrekkelig gnagersikring bak ytterkledningen. Konsekvensen er at gnagere kan komme seg inn bak kledningen og søke etter eksisterende åpninger eller etablere egne åpninger som fører videre inn i boligen. Det gjøres oppmerksom på at det ikke er registrert tydelige tegn eller opplysninger om problemer med gnagere i boligen. Foreslått tiltak er lokal utbedring.
Oppsummert	Basert på bygningsdelenes samlede tilstandsbilde og hovedmomentene som nevnes over bør det påregnes tiltak som forebyggende vedlikehold, lokale utbedringer eller utskiftning hvis videre undersøkelser eller en fremtidig forverring av tilstanden viser at dette er nødvendig. Erfaring viser at igangsetting av slike arbeider i mange tilfeller avdekker ytterligere forhold som krever tiltak, noe som det bør tas høyde for.

Vinduer og ytterdører

Boligen har profilert ytterdør. Vinduer med karmer/ramme av tre (fra byggeår).

TG 2

Helhetsvurdering	Det er valgt å vurdere boligens vinduer og ytterdører (og tilhørende bygningsdeler) med en samlet helhetsvurdering. Følgende hovedmomenter er lagt til grunn for vurderingen: Vinduene viser begynnende tegn til slitasje på overflatebehandling, med avflasset maling og har en alder der fremtidig funksjon vurderes som usikker. Konsekvensen er at bygningsdelen erfaringsmessig har risiko for nedsatt funksjon, funksjonssvikt eller andre aldersrelaterte problemer. Foreslått tiltak er at det iverksettes forebyggende vedlikehold etterfulgt av videre overvåking.
Oppsummert	Basert på alle ovennevnte forhold bør det påregnes vedlikehold og tiltak som lokale reparasjoner, eller utskiftning hvis videre undersøkelser eller en fremtidig forverring av tilstanden viser at dette er nødvendig.

Yttertak

Yttertak av saltakskonstruksjon. Utvendig tekket med shingel fra . Pipe med pipetopp i metall. Renner og nedløp i metall.

TG 1 Følgende sjekkpunkter er vurdert, uten at det er oppdaget vesentlige, store eller alvorlige avvik:

Inspeksjonsmulighet - Tekking (med tilhørende beslag) - Undertak (inkluderer sløyfer, lekter og innfestninger) - Vannbord, vindskier, gesimskasser og lignende - Takrenner og utvendige nedløp - Skorsteiner (over tak)

TG 2	Takkonstruksjon og konstruksjonsoppbygning	Boligen har en lukket takkonstruksjon. Slike konstruksjoner betraktes erfaringsmessig som fuktrisikokonstruksjoner. Konsekvensen er risiko for skjulte feil og skader. Det gjøres oppmerksom på at det ikke er observert symptomer på fuktskader. Foreslått tiltak er videre undersøkelser og kartlegging av tilstand og utførelse dersom tilkomst til bygningsdelen blir mulig, eller ved mistanke om fuktproblemer. På bakgrunn av at ventilasjonen av takkonstruksjonen ikke kan kartlegges og undersøkes fra innsiden, foreligger det en usikkerhet om hvordan/om denne funksjonen er ivaretatt. Forholdet kan ikke kartlegges fra utsiden alene. Foreslått tiltak er videre undersøkelser og kartlegging av dagens utførelse og tilstand.
	Takgjennomføringer (takhatter o.l.)	Takgjennomføringer med tilhørende tettedetaljer viser begynnende tegn til slitasje med noe åpninger i front. Konsekvens kan være risiko for utettheter/lekkasje. Foreslått tiltak er lokal reparasjon, eller utskiftning der videre undersøkelser viser at dette er nødvendig.

Terrasse / platting

Utgang fra stue til terrasse på m2. Rekkverkshøyde er målt til meter. Terrasse i trekonstruksjoner med rekkverk av tre. Gulvoverflater belagt med terrassebord.

TG 2	Helhetsvurdering	Det er valgt å vurdere terrassen (og tilhørende bygningsdeler) med en samlet helhetsvurdering. Følgende hovedmomenter er lagt til grunn for vurderingen: Overflatematerialer på terrassen (og rekkverk) viser tegn til slitasje. Konsekvens er svekket beskyttelse av materialene, noe som kan forkorte levetiden og øke risikoen for fuktrelaterte skader på sikt. Foreslått tiltak er at det iverksettes forebyggende vedlikehold.
	Oppsummert	Basert på bygningsdelenes samlede tilstandsbilde og hovedmomentene som nevnes over bør det påregnes tiltak som forebyggende vedlikehold og/eller lokale utbedringer der dette viser seg å være et behov. Erfaring viser at igangsetting av slike arbeider i mange tilfeller avdekker ytterligere forhold som krever tiltak, noe som det bør tas høyde for.
HMS	Rekkverkshøyde og lysåpninger	Rekkverkshøyder, lysåpninger og andre sikkerhetsmessige forhold er kontrollert opp mot dagens gjeldende byggtekniske forskrift, selv om denne ikke har tilbakevirkende kraft. Det registreres følgende: Rekkverkshøyden er under 1,0 meter.

Grunnmur, fundament

Boligen har grunnmur i betong med sparestein. Det er ikke kjent hvilken byggegrunn boligen står på.

TG 2	Grunnmur og fundament	Det registreres enkelte moderate tegn til riss i overflaten til grunnmuren. Eksakt årsak er ukjent. Konsekvens er at forholdet kan indikere overflatespenninger eller bevegelser i konstruksjoner og/eller i grunnen. Foreslått tiltak er videre overvåking, slik at forebyggende vedlikehold og/eller lokal reparasjon kan iverksettes dersom utviklingen fortsetter.

Drenering

Dreneringen er fra ukjent årstall.

TG 2	Helhetsvurdering	Det er valgt å vurdere dreneringen med en samlet helhetsvurdering. Følgende hovedmomenter er lagt til grunn for vurderingen: Drenering har en alder som tilsier at fremtidig funksjon er usikker. Konsekvens er at usikker fremtidig funksjon betyr at alle forhold som påvirker dreningen erfaringsmessig har risiko for nedsatt funksjon, funksjonssvikt eller andre aldersrelaterte problemer. Stedvis lite terrengfall vekk fra grunnmuren. Konsekvens er at forholdet kan øke fuktbelastningen på grunnmuren. Foreslått tiltak er videre overvåking, slik at lokal utbedring kan iverksettes hvis dette blir nødvendig. Det vurderes at grunnmuren ikke er beskyttet med utvendig fuktsperre. Konsekvensen er at konstruksjoner uten utvendig fuktsperre som er i kontakt med bakken, har økt risiko for fuktvandring/oppfukting som igjen kan føre til fuktskader. Foreslått tiltak er videre overvåking av dagens tilstand slik at nødvendige utbedringer eller utskiftning kan iverksettes ved behov. Vann fra yttertaket er ikke ledet vekk fra bygningen/grunnmuren i tilstrekkelig grad. Konsekvens er at forholdet kan føre til økt fuktbelastning på grunnmuren. Foreslått tiltak er videre overvåking, slik at lokal utbedring eller utskiftning kan iverksettes når dette blir nødvendig.
	Oppsummert	Dreneringens funksjon påvirker boligens bruksområder og bygningstekniske tilstand. Forhold som påvirker funksjonen er i hovedsak nedgravd og skjult, noe som medfører at tilstanden ikke kan fastslås ved visuell inspeksjon. Dette gjelder blant annet forhold som fuktbeskyttelse av konstruksjoner mot terreng, grunnforhold og tilstand på rør og lignende. Forholdene påvirker særlig konstruksjoner som er i direkte eller nær kontakt med bakken. Lokale og fremtidige klimaforhold er også en påvirkningsfaktor. Basert på hovedmomentene som nevnes over er foreslått tiltak forebyggende vedlikehold og lokale utbedringer, eventuelt utskiftning hvis dette viser seg å bli nødvendig.

Stikkledninger og tanker

Boligen har privat vann og avløp tilknyttet filtvet vannverk. Selger opplyser at utvendig utvendige vann- og avløpsledninger er fra 2022.

TG 1 Følgende sjekkpunkter er vurdert, uten at det er oppdaget vesentlige, store eller alvorlige avvik:

Utvendige vannledninger - Utvendige avløpsledninger

TG 1	Utvendige vannledninger	Hytten har sommervannledningen som tilsier at det må nedtappes om vinteren sånn at vannet i ledningen ikke fryser om vinteren. i følge huseier er utvendig vannledning skiftet i 2022. vurderingen er gjort etter denne opplysningen.
	Utvendige avløpsledninger	I følge huseier er utvendig avløpsrør skiftet i 2022. vurderingen er gjort etter denne opplysningen.

Andre byggverk

Grunnmur til frittstående bod. Bygning i lettklinkerkonstruksjoner.

TG 3	Helhetsvurdering	Det er valgt å vurdere bygningen med en samlet helhetsvurdering. Følgende hovedmomenter er lagt til grunn for vurderingen: grunnmur fra tidligere bod bærer preg av slitasje og invendige forhold er ikke undersøkt grunnet at den var kledd igjen på befaringsdagen. Panelbord som er kledd over grunnmur er usikker og bærer preg av slitasje/nedbrytning. Vidre undersøkelser anbefales.
	Oppsummert	Basert på byggverkets samlede tilstandsbilde og hovedmomentene som nevnes over bør det påregnes strakstiltak grunnet påviste skader og funksjonssvikt. Det er ikke kjent om forholdene har ført til følgeskader i andre konstruksjoner. En fagkyndig bør kartlegge og vurdere forholdene i sin helhet, slik at nødvendige strakstiltak og omfanget av skadene avklares. Følgende sjablongmessig prisanslag gjelder for riving og kartlegging av forholdet. Sjablongmessig prisanslag Kr 0 - 10 000

Forenklet vurdering av elektrisk anlegg

Avklaring om det har vært gjennomført tilsyn

Det er forsøkt å finne ut når det lokale el-tilsynet sist gjennomførte tilsyn, og hva som var resultatet av tilsynet. Hvis det foreligger tilsynsrapport fra det lokale el-tilsyn som er mindre enn fem år gammel, og uten at det er gjort endringer på anlegget siden rapporten ble utarbeidet, vurderes det elektriske anlegget i hovedsak på bakgrunn av denne tilsynsrapporten:

Foreligger det el-tilsynrapport (som er nyere enn fem år):

Nei.

Forenklet vurdering av det elektriske anlegget

I tillegg til vurderingen over, er det gjennomført en forenklet vurdering av det elektriske anlegget. Denne vurderingen omfatter ikke funksjonstesting, målinger, demontering (for eksempel av downlights og deksler) eller lignende utvidede kontroller. Det presiseres at den bygningssakkyndige ikke er en kvalifisert elektrofaglig person. Vurderingen er i hovedsak begrenset til undersøkelsene som beskrives i Forskrift til avhendingslova (tryggere bolighandel) § 2-18, og består av en rekke spørsmål til eier, vurdering om arbeid utført etter 1999 er dokumentert med samsvarserklæring og visuelle observasjoner gjort av den bygningssakkyndige.

Spørsmål stilt til eier

Er eier tilgjengelig for å besvare spørsmål om det elektriske anlegget:

Ja, eier er tilgjengelig og har svart på spørsmål om el-anlegget.

Når ble det elektriske anlegget installert, eller siste gang totalt rehabilitert:

El-anlegget er fra boligens byggeår/oppføringstidspunkt, men det er gjort enkelte oppgraderinger i ettertid.

Er du kjent med at det er utført arbeider på det elektriske anlegget (etter 1999) hvor samsvarserklæring mangler, eller oppdaget åpenbare tegn på dette?

Nei. Det er ikke utført arbeider på boligens el-anlegg som ikke er dokumentert med samsvarserklæring.

Forekommer det at sikringer løses ut:

Ja når man bruker komfyren går sikringen til varmtvannsberederen.

Har det vært brann, branntilløp eller varmgang i anlegget:

Nei.

Finnes det kursfortegnelse, og er antallet sikringer i samsvar med denne:

Ja.

Kjenner du til om ufaglærte har utført arbeider på det elektriske anlegget?

Nei.

Er du kjent med feil eller mangler ved elektriske varmekilder (panelovner, elektrisk gulvvarme og lignende) eller boligens hvitevarer:

Nei.

Kjenner du til andre forhold/feil med det elektriske anlegget?

Nei.

Observasjoner gjort av den bygningssakkyndige

Hvor er sikringsskap plassert, er sikringsskapet tilgjengelig, og hvilken type sikringer har boligen:

Sikringsskap plassert på bad.

Er det synlige tegn på om plugg (stikkontakt) til varmtvannsbereder er brunsvidd, eller andre tegn til termiske skader:

Nei.

Er det observert elektriske kabler som ikke er tilstrekkelig festet:

Nei.

Er det synlig tegn på utette kabelinnføringer i inntak og/eller sikringsskap:

Nei.

Er det observert åpenbare ufagmessigheter på synlige deler av anlegget:

Nei.

Er det observert andre nevneverdige forhold ved boligens elektriske anlegg:

Nei.

Avklaring av behov for videre kontroll

Basert på opplysninger fra eier, vurdering av dokumentasjon og den bygningssakkyndiges observasjoner er det gjort en samlet vurdering om det er behov for kontroll av det elektriske anlegget av en kvalifisert elektrofaglig person. Kun fagpersoner med nødvendige kvalifikasjoner kan utføre vurderinger av elektriske anlegg og utstyr. Dersom det gis en oppfordring om å gjennomføre slike tilleggsundersøkelser i avsnittet under, er dette en viktig opplysning som en kjøper må ta spesielt hensyn til.

Er det behov for en utvidet kontroll av det elektriske anlegget:

Det er gjennomført en forenklet vurdering av det elektriske anlegget, uten at det er registrert åpenbare avvik. Det anbefales likevel alltid på generelt grunnlag at en kvalifisert elektrofaglig person gjennomfører en utvidet kontroll av det elektriske anlegget.

Forenklet vurdering av lovlighets- og brannteknisk forhold

Forenklet vurdering av lovlighetsforhold

I de tilfeller det fremlegges byggetegninger som er godkjente hos bygningsmyndighetene, foretas det en forenklet vurdering av lovlighetsforhold knyttet til dagens bruk av boligens arealer. Det er de siste byggemeldte tegningene, og at disse er godkjente av bygningsmyndighetene, som er sikre holdepunkter for om det formelle og juridiske er i orden. Den bygningssakkyndige har ikke ansvar for å innhente tegninger, ferdigattest eller lignende dokumenter. Dersom sist godkjente tegninger ikke fremlegges, er samsvaret mellom faktisk bruk og byggetillatelsen ikke undersøkt. I slike tilfeller hefter det en usikkerhet med lovligheten som en kjøper må ta spesielt hensyn til. Rom som var godkjent for varig opphold da boligen ble bygget, oppfyller ikke nødvendigvis forskriftskrav på befaringstidspunktet, uten at dette er kommentert eller undersøkt videre. Hvis det avdekkes at boligen har åpenbare ulovligheter, for eksempel åpenbare ulovlige bruksendringer, opplyses dette – uavhengig om byggetegninger fremlegges eller ikke.

Er det samsvar mellom faktisk bruk av arealer og romklassifisering slik dette fremkommer av fremlagte byggetegninger?

Byggetegninger som viser romklassifisering er ikke fremlagt på befaringstidspunktet. Konsekvensen er at arealenes bruk med hensyn til lovlighet, herunder samsvar mellom faktisk bruk og byggetillatelsen, ikke har vært mulig å undersøke.

Har boligen utleiedel (egen boenhet), hvis ja, er denne byggemeldt og godkjent:

Ikke relevant.

Kjenner eier til om det har vært utført søknadspliktige inngrep i bærende konstruksjoner som ikke er dokumentert:

Nei.

Er det registrert andre tegn på åpenbare forhold som kan påvirke lovlighet:

På bakgrunn av at det ikke er fremlagt byggetegninger, er samsvaret mellom dagens bruk og byggetillatelsen ikke undersøkt. Det anbefales derfor alltid på et generelt grunnlag at dette undersøkes, selv om det ikke er oppdaget åpenbare tegn på ulovligheter.

Avklaring av behov for videre kontroll av lovlighetsforhold

Basert på de forenklede undersøkelsene beskrevet ovenfor er det gjort en samlet vurdering av konsekvensene ved at behovet for en utvidet kontroll av boligens lovlighetsforhold vurderes.

Er det behov for utvidet kontroll av boligens lovlighetsforhold?

På bakgrunn av at det ikke er fremlagt byggetegninger, er samsvaret mellom dagens bruk og byggetillatelsen ikke undersøkt. Det anbefales derfor alltid på et generelt grunnlag at dette undersøkes, selv om det ikke er oppdaget åpenbare tegn på ulovligheter.

Brannteknische forhold

Det er foretatt en forenklet vurdering av boligens brannteknische forhold opp mot dagens byggtekniske forskrift (på befaringstidspunktet). Det legges vekt på at den bygningssakkyndige ikke er brannsakkyndig. Vurderingen omfatter derfor ikke detaljerte kartlegginger av brannskillende konstruksjoner eller funksjonstesting av detektor og annet brannteknisk utstyr, og baseres kun på visuelle vurderinger av åpenbare forhold, eiers informasjon og dokumentasjon som fremlegges.

Er det fremlagt et brannkonsept eller annen dokumentasjon av brannteknische forhold:

Nei.

Har boligen godkjent slukkeutstyr:

Ja

Har boligen tilstrekkelig røykvarsling/deteksjon:

Ja.

Er det avdekket åpenbare feil eller mangler med brannskillende konstruksjoner, eller tegn på at boligen ikke er delt opp i brannceller etter gjeldende byggteknisk forskrift (på befaringstidspunktet):

Nei.

Kjenner eier til om det er utført søknadspliktige arbeider på brannskillende konstruksjoner hvor dokumentasjon mangler:

Nei.

Oppfyller boligen krav til rømningsveier:

Ja.

Er det montert komfyrvakt for kjøkkeninstallasjoner der dette er et krav:

Det anses som sannsynlig at det ikke er krav om komfyrvakt, basert på monteringstidspunktet til relevante el-installasjoner.

Avklaring av behov for videre kontroll av brannsakkyndige

Basert på de forenklede undersøkelsene beskrevet ovenfor er det gjort en samlet vurdering av konsekvensene ved at behovet for en utvidet kontroll av boligens brannteknische forhold vurderes.

Er det behov for en utvidet kontroll av boligens brannteknische forhold?

Nei. Det er ikke funnet åpenbare feil eller mangler ved boligens brannteknische forhold. Det er derfor ikke indikasjoner på behov for at en person med brannfaglig spesialkompetanse foretar en utvidet vurdering.

Forenklet vurdering av radon- og geologiske forhold

Radon
Radon er en gass som finnes i enkelte bergarter og løsmasser, og kan trenge inn i bygninger fra grunnen. Langvarig eksponering for høye radonverdier innendørs kan medføre helserisiko. Vurderingen baserer seg kun på informasjon og eventuell dokumentasjon som legges frem av eier. Målinger av boligens radonnivåer gjøres over lange tidsperioder, og er ikke en del av denne analysen.

Er radonundersøkelser vurdert til å være aktuelt for boligen eller ikke:

Ja. Med tanke på boligens plassering i bygget (nærhet til terrenget) vurderes radon og radonundersøkelser som aktuelt.

Er det gjennomført radonmåling(er) i boligen:

Nei.

Er boligen prosjektert etter TEK10 eller nyere (tidspunktet når krav til radonsperre og andre radonforebyggende tiltak ble innført):

Boligen er oppført før krav om radonsperre og andre forebyggende tiltak ble innført. Grunnet oppføringstidspunktet til boligen vurderes det som sannsynlig at boligen har begrenset gasstetthet mot grunnen.

Er radonnivå kartlagt i de deler av boligen som er utleid, eller beregnet for utleie:

Ikke relevant.

Avklaring av behov for å gjennomføre radonundersøkelser/tiltak

Basert på de forenklede undersøkelsene beskrevet ovenfor er det gjort en samlet vurdering av konsekvensene ved at behovet for en utvidet kontroll av boligens radonforhold vurderes.

Er det behov for en utvidet kontroll av radonforhold i boligen?

Det anbefales alltid på et generelt grunnlag å kartlegge radonnivåer, i de tilfeller dette ikke er gjort.

Geologiske forhold
Det er foretatt en forenklet vurdering av geologiske forhold for eiendommen i henhold til NS 3600. Kommunale datasett er ikke innhentet og inngår derfor ikke i denne analysen. Vurderingen har bestått i å avklare om boligen er registrert innenfor aktsomhetsområder for flom eller skred, basert på gjennomgang av tilgjengelige datasett fra Kartverket, NVE og NGI. Det gjøres oppmerksom på at disse kildene i mange tilfeller bygger på satellittdata og annen fjernmåling, med de begrensninger dette innebærer. Undersøkelsene i denne rapporten er derfor ingen garanti for at det ikke foreligger geologiske forhold av betydning for eiendommen som ikke fremgår av kildene. Det tas videre forbehold om at datagrunnlaget kan være ufullstendig eller motstridende, og at ikke alle områder eller scenarier nødvendigvis er kartlagt på befaringstidspunktet. I tilfeller der datagrunnlaget ikke gir et entydig bilde, er årsaken til dette ikke vurdert. Vurdering av geologiske forhold utover det som er beskrevet over, forutsetter spesialkompetanse og inngår ikke i analysen i denne rapporten.

Ligger boligen i aktsomhetsområde for skred i tilgjengelige kart/datasett:

Nei.

Ligger boligen i aktsomhetsområde for flom i tilgjengelige kart/datasett:

Nei.

Kjenner eier til geologiske forhold (i grunnen eller terrenget) eller flom, skred eller andre naturhendelser som har berørt boligen, eiendommen eller nærområdet?

Eier er ikke kjent med forhold av betydning for den aktuelle eiendommen.

Avklaring av behov for å videre kontroll av geologiske forhold

Basert på de forenklede undersøkelsene beskrevet ovenfor er det gjort en samlet vurdering av konsekvensene ved at behovet for en utvidet kontroll av eiendommens geologiske forhold vurderes.

Er det behov for utvidet kontroll av boligens geologiske forhold?

Boligen er ikke registrert innenfor et aktsomhetsområde i kartene og datasettene som ble gjennomgått på befaringsdagen. Forholdene er ikke videre undersøkt i denne rapporten.

Utfyllende oversikt over rapportens innhold

Vurderingene i denne rapporten er gjort uavhengig av oppdragsgiver og andre involverte parter. Rapporten er utarbeidet i henhold til forskrift til avhendingslova (tryggere bolighandel), gjeldende fra 1. januar 2022, med endringer fastsatt av Kommunal- og distriktsdepartementet 16. desember 2025, som trådte i kraft 17. desember 2025 og 1. januar 2026. For valg av tilstandsgrad gjelder de kriteriene som fremgår av NS 3600:2025 (se nærmere forklaring på siden «Forklaring av tilstandsgrader»). Aldersvurderinger for utvalgte bygningsdeler gjøres i henhold til NS 3600:2025 - Tillegg C.

Norsk Standard 3600:2025 inneholder en rekke bestemmelser og tilleggsbestemmelser som går utover minstekravene i forskrift til avhendingslova (tryggere bolighandel). I utgangspunktet er bestemmelser og tilleggsbestemmelser som går utover minstekravene, ikke en del av denne tilstandsanalysen. Det er likevel valgt å inkludere enkelte tilleggsbestemmelser fra Norsk Standard 3600:2025, med mål om å gi forbrukeren en tilstandsrapport med høyere kvalitet og et bedre informasjonsgrunnlag før boligkjøp. Merk at kravet til hvilke undersøkelser som utføres, varierer avhengig av boligtype og boligens bygningsdeler. Tabellen under viser hvilke tilleggsundersøkelser som medtas, dersom de omfattes av undersøkelsesnivået for den aktuelle boligen. Rapportens sjekkpunkter og tilstandsvurderinger viser hvilke undersøkelser som er utført og inkludert i tilstandsanalysen. Dersom en bygningsdel ikke er beskrevet og tilstandsvurdert i sjekkpunktene over, inngår den ikke i tilstandsanalysen. Følgende tilleggsbestemmelser i NS 3600:2025 (ut over forskriftskravene) tas med i de tilfeller de omfattes av undersøkelsesnivået for den aktuelle boligen:

Kjøkken:
A.2.2.1 Overflater - Vegger og himling (alle tilleggsundersøkelser)
A.2.2.2 Overflater - Gulv (alle tilleggsundersøkelser)
A.2.2.4 Avtrekk ved matlaging og komfyrvakt (kun påfølgende punkter):
- Punkt 1 - Den bygningssakkyndige skal undersøke avtrekket over kokesonen og om det er mulighet for forsert avtrekk ved matlaging.
- Punkt 2 - Den bygningssakkyndige skal undersøke om det er montert komfyrvakt fra 2010-07-01.

A.2.2.6 Innredning (kun påfølgende punkt):
- Punkt 1 - Den bygningssakkyndige skal se etter skader, riss, sprekker, svelling, avflassing eller fuktskjolder.

Toalettrom:
A.2.3.1 Overflater - Vegger og himling (alle tilleggsundersøkelser)
A.2.3.2 Overflater - Gulv (alle tilleggsundersøkelser)
Andre rom (eksklusive spesialrom):
A.2.4.1 Overflater – Vegger og himling (alle tilleggsundersøkelser)
A.2.4.2 Overflater – Gulv (alle tilleggsundersøkelser)
Rom under terreng (kjeller, underetasje og sokkeletasje):
A.2.5.1 Overflater – Vegger og himling (alle tilleggsundersøkelser)
A.2.5.2 Overflater – Gulv (alle tilleggsundersøkelser)
Loft (innredet loftetasjerom):
A.2.6.1 Overflater – Vegger og himling (alle tilleggsundersøkelser)
A.2.6.2 Overflater – Gulv (alle tilleggsundersøkelser)
Plassbygde spesialrom:
A.2.8.1 Overflater – Vegger og himling (alle tilleggsundersøkelser)
A.2.8.2 Overflater – Gulv (alle tilleggsundersøkelser)
A.2.8.4 Vann- og avløpsledninger inkludert sluk (alle tilleggsundersøkelser)
Ildsteder og skorsteiner inne i boligen:
A.2.9.1 Ildsteder og skorsteiner inne i boligen (kun påfølgende punkt):
- Punkt 8 - Den bygningssakkyndige skal se etter skader, riss og sprekker på skorstein, mellom skorstein og ildsted, og på fundament for murt peis på trebjelkelag.

Innvendige trapper:
A.2.10.1 Innvendige trapper (alle tilleggsundersøkelser)
Etasjeskiller og gulv på grunn og øvrige bærende konstruksjoner:
A.2.11.1 Etasjeskiller og gulv på grunn (kun påfølgende punkt):
- Punkt 5 - Lokal høydeforskjell skal måles med laser (5 punkter) innenfor 2 m. Undersøk minst to relevante rom per etasje som ikke er våtrom.

Krypkjeller:
A.2.7.2 Krypkjeller med mulighet for både innvendig og utvendig inspeksjon (alle tilleggsundersøkelser)
Luft-luft varmepumpe og bergvarmepumpe:
A.2.13.5 Andre VVS-tekniske installasjoner (eksempelvis luft-luft varmepumpe og bergvarmepumpe) (alle tilleggsundersøkelser)
Radon:
A.2.14.1 Radon (kun påfølgende punkt):
- Punkt 2 - Gjennomgå fremlagt dokumentasjon av eventuelle målinger.

Yttervegg:
A.3.17.2 Yttervegg – Kledning (alle tilleggsundersøkelser)
A.3.17.3 Vinduer og ytterdører (alle tilleggsundersøkelser)
Yttertak:
A.3.18.2 Tekking (undertak, sløyfer, lekter og yttertekking) inkludert gradrenner, alle typer beslag på yttertak, takrenner og nedløp (alle tilleggsundersøkelser)
A.3.18.5 Takvindu, takluker og overlys (alle tilleggsundersøkelser)
Utvendige vann- og avløpsinstallasjoner:
A.3.22.4 Utvendige vann- og avløpsinstallasjoner, inklusive overvann og avløp fra drenering (kun påfølgende punkt):
- Punkt 1 - Den bygningssakkyndige skal spørre eier om materiale og alder på stikkledninger.

Septiktank, minirenseanlegg, pumpestasjon og tett avløpstank:
A.3.22.6 Septiktank, minirenseanlegg, pumpestasjon og tett avløpstank (kun påfølgende punkt):
- Punkt 5 - Den bygningssakkyndige skal vurdere alder og materiale, og etterspørre dokumentasjon fra tilstandskontroll.

Frittstående bygninger og andre byggverk på eiendommen:
Frittstående bygninger av typen garasje, anneks, utebod og naust undersøkes på tilsvarende måte som boligen, med unntak for hulltaking i lukkede konstruksjoner eller andre destruktive inngrep. Mindre bygninger og konstruksjoner, som dukkehus, vedskjul, drivhus, postkassestativer, overbygg for søppelkasser, gjerder (utover forhold som utgjør åpenbar HMS fare), gangstier, solskjermingsutstyr samt forhold knyttet til grøntarealer, undersøkes ikke. Det samme gjelder driftsbygninger, herunder låver, fjøs og bygninger benyttet til produksjonsformål, samt bygningsdeler og bygninger som inngår i fellesarealer, for eksempel boder og garasjer i fellesarealer. Rapportens innhold vil vise hvilke frittstående bygninger som er medtatt og undersøkt. Dersom en frittstående bygning ikke er beskrevet og tilstandsvurdert under avsnitt «Rapport», er den ikke omfattet av tilstandsanalysen.

Gyldighet

Rapporten skal ikke være eldre enn 12 måneder (fra befaringsdato). Er rapporten eldre enn dette må Anticimex AS kontaktes angående videre bruk. Hvis rapporten skal benyttes ved videresalg innenfor gyldighetsperioden på 12 måneder, må det innhentes skriftlig tillatelse fra Anticimex AS.

Signatur bygningssakkyndig:

Mobil: 92057055

Matrikkelkart og -rapport (tilsvarer målebrev)

Matrikkelenhetens registerbetegnelse og adresse

Matrikkelenhet:	Gårdsnr 337, Bruksnr 2, Festenr 69	**Kommune:**	3203	Asker
Adresse:				
Veiadresse:	Sevjedammen 2, gatenr 31045	**Grunnkrets:**	2204	Røed
	3480 Filtvet	**Valgkrets:**	13	Tofte
Oppdatert:	01.01.2024	**Kirkesogn:**	1070402	Søndre Hurum

Eiendomsopplysninger

Matrikkel:

Type:	Bestående festegrunn	**Tinglyst:**	Ja	**Reg.landbruksreg.:**	Nei
Bruksnavn:		**Matrikkelført:**	Ja	**Antall teiger:**	1
Etableringsdato:	16.03.1967	**Har festegrunn:**	Nei	**Seksjonert:**	Nei
Areal:	1 058,2 kvm	**Skyld:**			
Arealkilde:	Beregnet Areal				
Arealmerknad:					

Om fullstendighet og nøyaktighet i matrikkelutskriften:

Ambita tar forbehold om at informasjon som hentes fra Matrikkelen kan avvike fra de faktiske forhold, og at grensepunkter mv. kan mangle helt eller delvis eller være feil registrert i Matrikkelen. Ambitas eiendomsutskrift viser arealet som er en geometrisk beregning basert på eiendommens grenselinjer. I de tilfeller grensene er markert som fiktive brukes i stedet oppgitt areal hvis dette finnes i Matrikkelen. Ambita er ikke ansvarlig for tap som oppstår som følge av feil i Eiendomsutskriften.

Ikke tinglyst eierforhold:

Ingen ikke tinglyste eierforhold registrert på matrikkelenheten.

Kulturminner:

Ingen kulturminner registrert på matrikkelenheten.

I Matrikkelen fremgår kun informasjon om fredet kulturminne der det er registrert i Riksantikvarens arkiv på eiendom og bygning. Kulturminner som ikke er registrert i Matrikkelen kan dermed allikevel forekomme på eiendommen. Merk at disse opplysningene ikke omfatter informasjon om eventuell verning / verneklasse for eiendom eller bygningsmasse.

Grunnforurensing:

Ingen grunnforurensing registrert på matrikkelenheten.

I Matrikkelen fremgår kun informasjon om grunnforurensning som eventuelt er registrert på eiendommen i forurensningsmyndighetenes arkiver. Grunnforurensning som ikke er registrert kan dermed allikevel forekomme på eiendommen.

Klage på vedtak i Matrikkelen:

Ingen klage registrert på matrikkelenheten.

Forretninger:

Type	Dato		Rolle	Matrikkel	Arealendring
Omnummerering	Forretning:	01.01.2024	Mottaker	3203/337/2	0,0
	Matrikkelført:	01.01.2024	Mottaker	3203/337/2/1	0,0
			Mottaker	3203/337/2/3	0,0
			Mottaker	3203/337/2/7	0,0
			Mottaker	3203/337/2/9	0,0
			Mottaker	3203/337/2/12	0,0
			Mottaker	3203/337/2/13	0,0
			Mottaker	3203/337/2/23	0,0
			Mottaker	3203/337/2/24	0,0
			Mottaker	3203/337/2/27	0,0
			Mottaker	3203/337/2/29	0,0
			Mottaker	3203/337/2/30	0,0
			Mottaker	3203/337/2/31	0,0
			Mottaker	3203/337/2/33	0,0
			Mottaker	3203/337/2/34	0,0
			Mottaker	3203/337/2/35	0,0
			Mottaker	3203/337/2/36	0,0
			Mottaker	3203/337/2/37	0,0
			Mottaker	3203/337/2/38	0,0
			Mottaker	3203/337/2/42	0,0
			Mottaker	3203/337/2/47	0,0
			Mottaker	3203/337/2/48	0,0
			Mottaker	3203/337/2/50	0,0
			Mottaker	3203/337/2/58	0,0
			Mottaker	3203/337/2/61	0,0
			Mottaker	3203/337/2/62	0,0
			Mottaker	3203/337/2/64	0,0
			Mottaker	3203/337/2/65	0,0
			Mottaker	3203/337/2/66	0,0
			Mottaker	3203/337/2/67	0,0
			Mottaker	3203/337/2/69	0,0
			Mottaker	3203/337/2/70	0,0
			Mottaker	3203/337/2/72	0,0
			Mottaker	3203/337/2/73	0,0
Oppmålingsforretning	Forretning:	24.05.2022	Berørt	3203/337/2	0,0
	Matrikkelført:	26.07.2022	Berørt	3203/337/2/69	0,0
			Berørt	3203/337/107	0,0

Omnummerering	Forretning:	01.01.2020	Mottaker	3203/337/2	0,0
	Matrikkelført:	01.01.2020	Mottaker	3203/337/2/1	0,0
			Mottaker	3203/337/2/3	0,0
			Mottaker	3203/337/2/7	0,0
			Mottaker	3203/337/2/9	0,0
			Mottaker	3203/337/2/12	0,0
			Mottaker	3203/337/2/13	0,0
			Mottaker	3203/337/2/23	0,0
			Mottaker	3203/337/2/24	0,0
			Mottaker	3203/337/2/27	0,0
			Mottaker	3203/337/2/29	0,0
			Mottaker	3203/337/2/30	0,0
			Mottaker	3203/337/2/31	0,0
			Mottaker	3203/337/2/33	0,0
			Mottaker	3203/337/2/34	0,0
			Mottaker	3203/337/2/35	0,0
			Mottaker	3203/337/2/36	0,0
			Mottaker	3203/337/2/37	0,0
			Mottaker	3203/337/2/38	0,0
			Mottaker	3203/337/2/42	0,0
			Mottaker	3203/337/2/47	0,0
			Mottaker	3203/337/2/48	0,0
			Mottaker	3203/337/2/50	0,0
			Mottaker	3203/337/2/58	0,0
			Mottaker	3203/337/2/61	0,0
			Mottaker	3203/337/2/62	0,0
			Mottaker	3203/337/2/64	0,0
			Mottaker	3203/337/2/65	0,0
			Mottaker	3203/337/2/66	0,0
			Mottaker	3203/337/2/67	0,0
			Mottaker	3203/337/2/69	0,0
			Mottaker	3203/337/2/70	0,0
			Mottaker	3203/337/2/72	0,0
			Mottaker	3203/337/2/73	0,0

Bebyggelsens arealer mv., antall boenheter

Fritidsbygg(hyttersommerh. ol (Kilde: Massivregistrering)

Opplysninger om boliger/bruksenheter:

Adresse	Type	BRA	Kjøkkenkode	Antall rom	Bad	WC
Sevjedammen 2	Unummerert bruksenhet					

Bygningsopplysninger:

Næringsgruppe:	Ikke oppgitt	Bebygd areal:		Rammetillatelse:	
Bygningsstatus:	Tatt i bruk	BRA bolig:		Igangset.till.:	
Energikilde:		BRA annet:		Ferdigattest:	
Oppvarming:		BRA totalt:		Midl. brukstil.:	
Avløp:		Har heis:	Nei	Tatt ibruk (GAB):	
Vannforsyning:				Antall boliger:	
Bygningsnr:	194574576			Antall etasjer:	

Etasjeopplysninger:

Ingen etasjeopplysninger registrert på bygningen.

Kulturminner:

Ingen kulturminner registrert på bygningen.

Oversiktskart

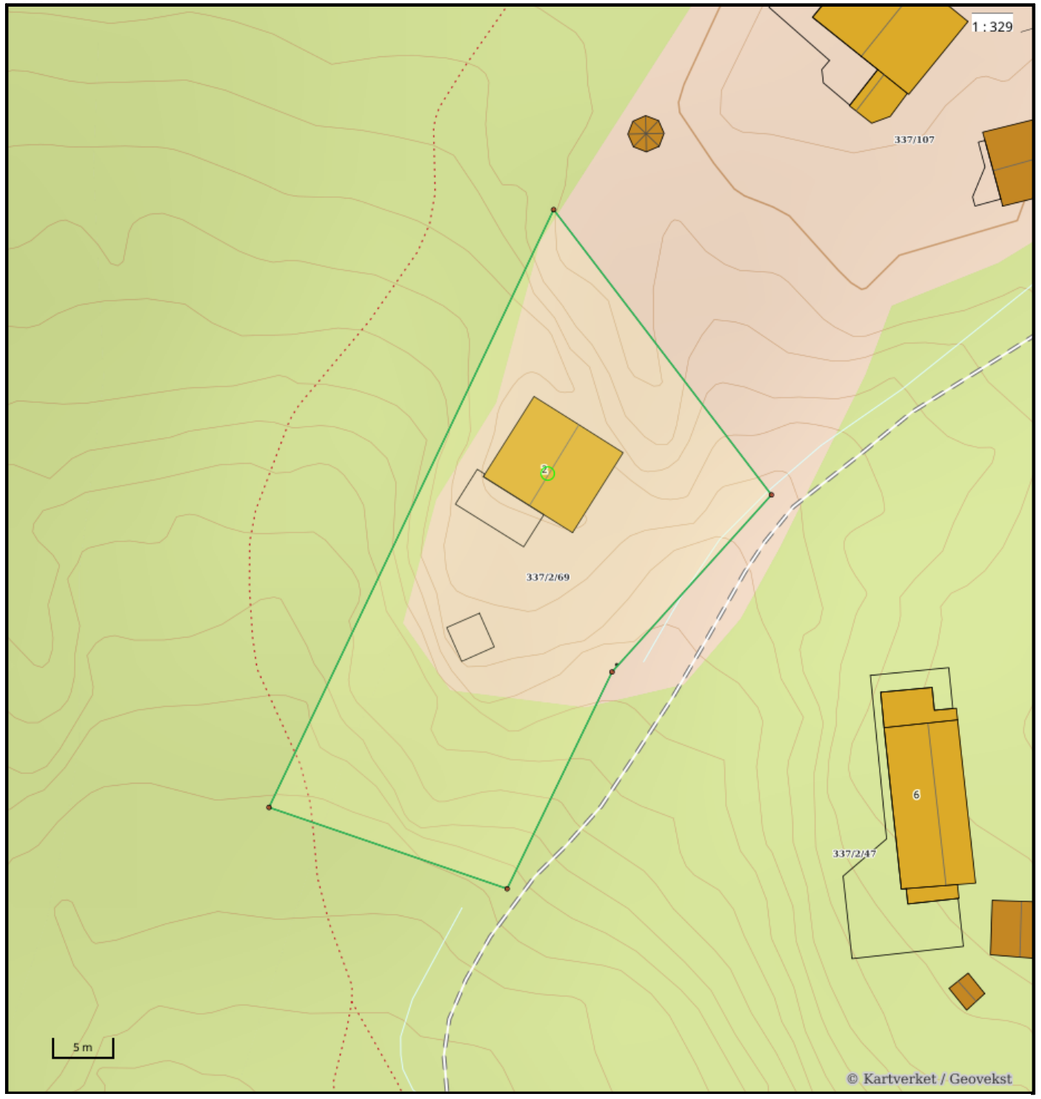

Nøyaktighet (standardavvik)
- 10 cm eller mindre
- 11 - 30 cm.
- 31 – 200 cm
- 201 – 500 cm
- Over 500 cm
- Ikke angitt

Hjelpelinjer
- Vannkant
- Veikant
- Fiktiv / Teigdeler
- Punktfeste

Symboler
- Bygningspunkt
- Sefrak kulturminne
  se ambita.com/sefrak for fargeforklaring

Gårdsnummer 337, Bruksnummer 2, Festenummer 69 i 3203 ASKER kommune

Teig 1 (Hovedteig)

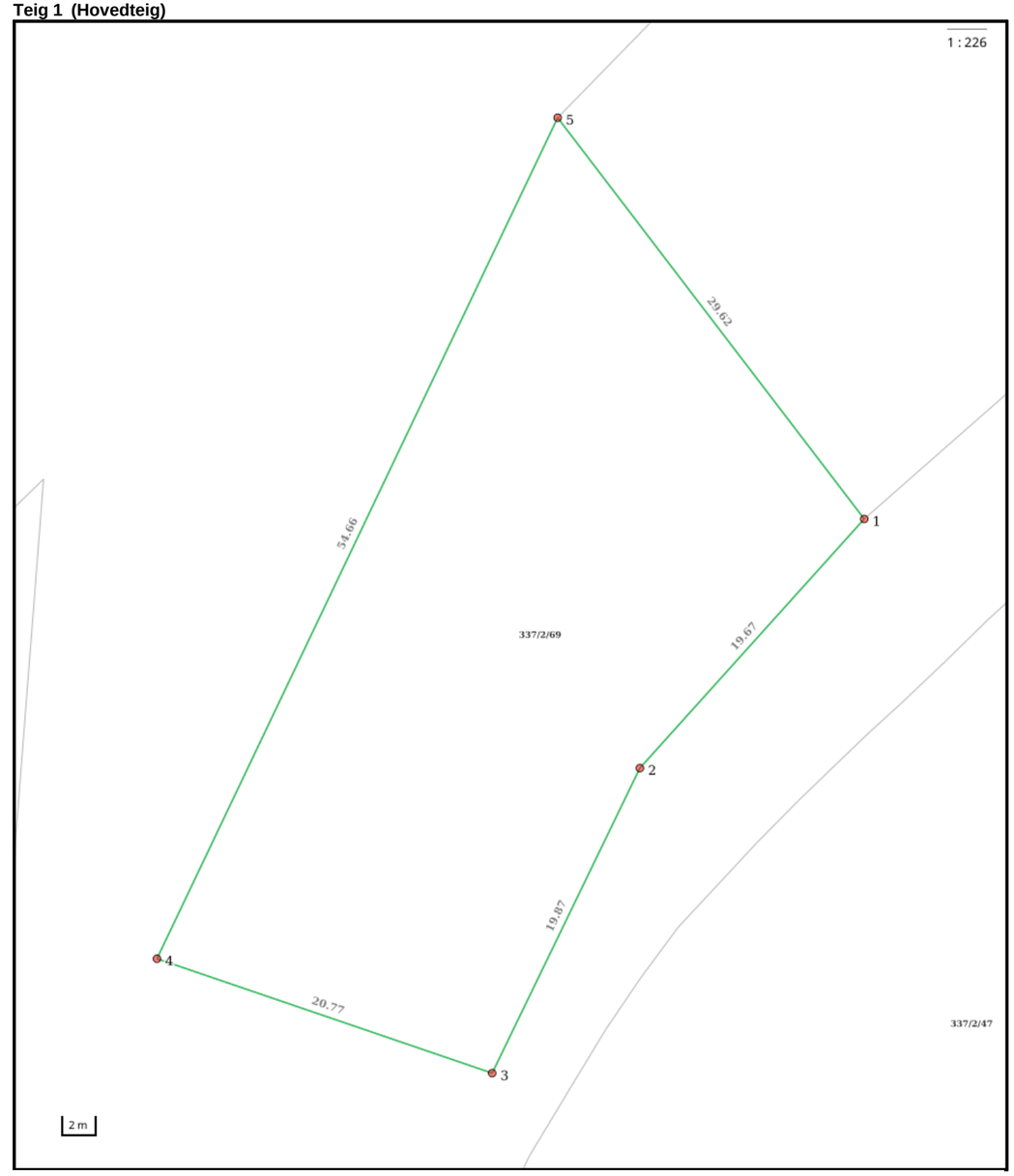

Nøyaktighet (standardavvik)
- 10 cm eller mindre
- 11 - 30 cm.
- 31 – 200 cm
- 201 – 500 cm
- Over 500 cm
- Ikke angitt

Hjelpelinjer
- Vannkant
- Veikant
- Fiktiv / Teigdeler
- Punktfeste

Symboler
- Bygningspunkt
- Sefrak kulturminne
  se ambita.com/sefrak for fargeforklaring

Areal og koordinater

Areal: 1 058,20m² **Arealmerknad:**
Koordinatsystem: EUREF89 UTM sone 32

Ytre avgrensing

Punkt	Nord	Øst	Lengde[1]	Målemetode	Nøyaktighet	Radius	Merke nedsatt i	Hjelpelinje	Grensepunkttype
1	6 603 652,91	589 746,54	19,67m	GNSS: Fasemåling (Real time kinematic)	10		Jord	Nei	Offentlig godkjent grensemerke
2	6 603 637,16	589 734,76	19,87m	Terrengmålt	13		Jordfast stein	Nei	Offentlig godkjent grensemerke
3	6 603 618,56	589 727,76	20,77m	GNSS: Fasemåling (Real time kinematic)	10		Jord	Nei	Offentlig godkjent grensemerke
4	6 603 623,47	589 707,58	54,66m	Terrengmålt	13		Fjell	Nei	Offentlig godkjent grensemerke
5	6 603 674,74	589 726,52	29,62m	Terrengmålt	13		Fjell	Nei	Bolt

([1]) Lengden fra punktet til neste punkt i rekken.

Om fullstendighet og nøyaktighet i utskriften:

Ambita tar forbehold om at informasjon som hentes fra Matrikkelen kan avvike fra de faktiske forhold, og at grensepunkter mv. kan mangle helt eller delvis eller være feil registrert i Matrikkelen. Ambitas kartutskrift viser arealet som er en geometrisk beregning basert på eiendommens grenselinjer. I de tilfeller grensene er markert som fiktive brukes i stedet oppgitt areal hvis dette finnes i Matrikkelen. Ambita er ikke ansvarlig for tap som oppstår som følge av feil i kartutskriften.

Asker kommune

Merknad manglende midlertidig brukstillatelse/ferdigattest:

Gnr.: 337	Bnr.: 2	Fnr.: 69	Snr.:

Merknad:	Saksbehandler - dato
Det foreligger ikke midlertidig brukstillatelse/ferdigattest på denne eiendommen i kommunens arkiver.	Terje Ruud 07.08.2026

Ferdigattest
Alle søknadspliktige tiltak skal ha en ferdigattest eller midlertidig brukstillatelse før de tas i bruk. Dette gjelder både mindre tiltak som du selv står ansvarlig for, og større tiltak med profesjonelle foretak involvert.

Midlertidig brukstillatelse
Midlertidig brukstillatelse kan gis ved mangler av mindre betydning. Midlertidig brukstillatelse betyr at du kan ta tiltaket i bruk, men at de siste manglene må gjennomføres innen en frist kommunen setter for at du skal kunne få ferdigattest. Det opplyses om at kommunen tar gebyr for utstedelse av midlertidig brukstillatelse.

Ferdigattest
Kommunen gir ferdigattest når det kan dokumenteres at tiltaket er prosjektert og utført i samsvar med tillatelsen og plan- og bygningsloven.
Ferdigattest utstedes ikke for tiltak søkt om før 1. januar 1998, jf plan- og bygningsloven §21-10. Dette innebærer at kommunen ikke kan kreve ferdigattest for disse tiltakene, og at kommunen skal avvise eventuelle søknader om dette. Eventuell mangel av ferdigattest for tiltak før 1. januar 1998 vil være av privatrettslig karakter.

Manglende ferdigattest på eiendommer i eldre saker
Alle byggetiltak skal avsluttes med ferdigattest. Mange tiltak i Asker mangler imidlertid brukstillatelse eller ferdigattest. Dette gjelder spesielt for tiltak fra perioden før nye bestemmelser om ansvar og kontroll ble vedtatt i 1997. Etter endringen av plan- og bygningsloven i 1997 ble det krav til at kvalifisert firma, i plan- og bygningsloven kalt foretak, skulle ha ansvar for å sende inn søknader. Foretakene var også ansvarlig for at tiltakene ble avsluttet med ferdigattest, som kommunens formelle avslutning av byggesaken.

Kommunen gir ferdigattest når ansvarlig foretak har sendt inn dokumentasjon som bekrefter at tiltaket er utført i henhold til gitte tillatelser og godkjente tegninger. De foretak som har vært godkjent som ansvarshavende i tiltaket, har ansvar for at byggesaken avsluttes med ferdigattest, selv om det har gått flere år siden tiltaket ble ferdigstilt, dog ikke for tiltak eldre enn 1. januar 1998.
Ved eldre tiltak kan det være vanskelig å få utarbeidet dokumentasjon for

ferdigattest, f. eks når de foretak som utførte arbeidene ikke er tilgjengelige. Tiltakshaver kan da engasjere annen teknisk kompetanse, for eksempel arkitekt, eller bygningsingeniør for å ta en gjennomgang av tiltaket. Takstmann kan benyttes dersom det foreligger midlertidig brukstillatelse eller kontrollerklæring fra tidligere foretak. En slik gjennomgang kan gi svar på om tiltaket er utført i henhold til gitte tillatelser, og de krav som var gjeldene på utførelsestidspunktet.

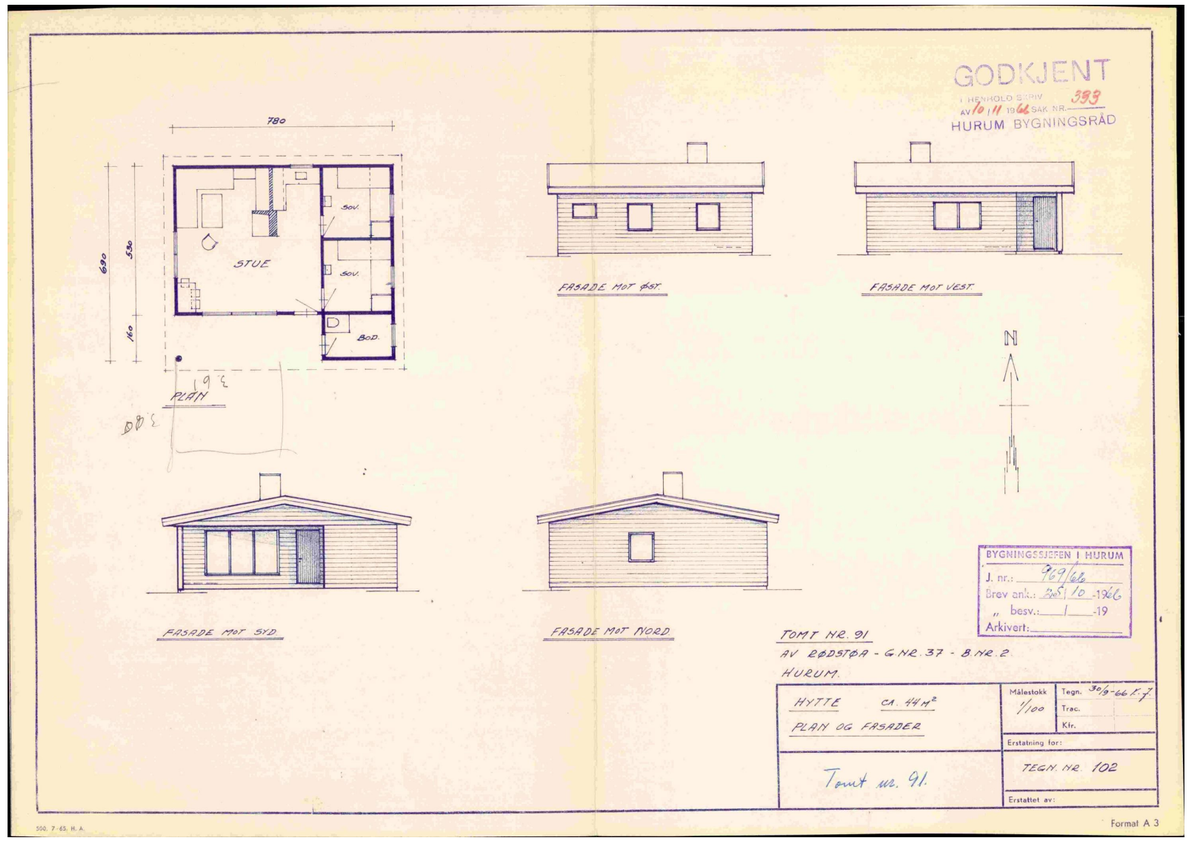

Utskriftsdato: 04.08.2026

Asker kommune

Adresse: Katrineåsveien 20, 3440 RØYKEN

Telefon: 66 70 00 00

Planopplysninger

EM §6-7 Oppdragstakerens undersøkelses- og opplysningsplikt Kilde: Asker kommune

Kommunenr.	3203	**Gårdsnr.**	337	**Bruksnr.**	2	**Festenr.**	69	**Seksjonsnr.**	
Adresse	Sevjedammen 2, 3480 FILTVET								

Opplysningene omfatter gjeldende planer og pågående planarbeid for eiendommen. Nærmere opplysninger om den enkelte plan med dokumenter, mindre endringer, etc finnes på internett, se lenker under. Oppgitte delarealer viser planinformasjon på eiendommen.

Det tas forbehold om riktigheten eller fullstendigheten av opplysningene i dette dokumentet. Det kan ikke rettes krav som følge av at disse opplysningene benyttes som grunnlag for beslutninger.

Plantyper med treff

- Kommuneplaner
- Kommuneplaner under arbeid

Plantyper uten treff

- Kommunedelplaner
- Reguleringsplaner
- Reguleringsplaner over bakken
- Reguleringsplaner bunn
- Bebyggelsesplaner
- Bebyggelsesplaner under bakken
- Kommunedelplaner under arbeid
- Reguleringsplaner under bakken
- Reguleringsplaner under arbeid
- Reguleringsplaner under arbeid i nærheten
- Bebyggelsesplaner over bakken
- Midlertidige forbud

Kommuneplaner

Besøk kommunens hjemmeside for mer informasjon.

Id	2020100
Navn	Kommuneplan for Asker 2023 - 2035
Plantype	Kommuneplanens arealdel
Status	Endelig vedtatt arealplan
Ikrafttredelse	13.06.2023
Bestemmelser	- https://www.arealplaner.no/3203/dokumenter/15388/2020100_Bestemmelser_oppdatert_06_05_2025.pdf
Delarealer	**Delareal** 1 058 m^2 **Arealbruk** Fritidsbebyggelse,Nåværende
	Delareal 1 058 m^2 **BestemmelseOmrådenavn** #9 Nullvekst sør **KPBestemmelseHjemmel** byggegrenser, utbyggingsvolum og funksjonskrav

Kommuneplaner under arbeid

Besøk kommunens hjemmeside for mer informasjon.

Id	2024100
Navn	Kommuneplanens arealdel 2027 - 2039
Status	Planforslag
Plantype	Kommuneplanens arealdel

Asker kommune

Reguleringsplankart

Eiendom: 337/2/69
Adresse: Sevjedammen 2
Dato: 04.08.2026
Målestokk: 1:1000

N

UTM-32

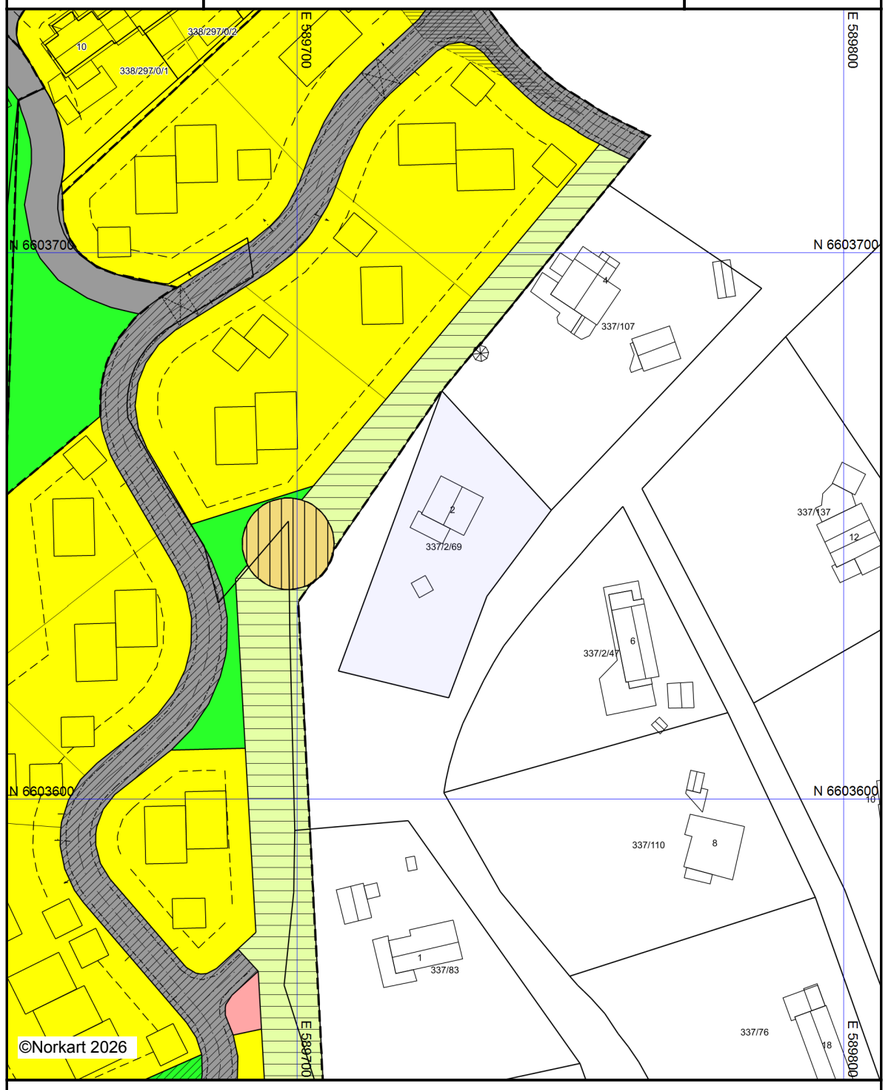

Kartet er produsert fra kommunens beste digitale kartbaser for området og inneholder viktige opplysninger om eiendommen og området omkring.
Presentasjonen av informasjon er i samsvar med nasjonal standard.
Kartet kan inneholde feil, mangler eller avvik i forhold til kravene i oppgitt standard.
Kartet kan ikke benyttes til andre formål enn det formålet det er utlevert til uten samtykke fra kommunen jf. lov om åndsverk.

Tegnforklaring

Reguleringsplan/Bebyggelsesplan PBL 1985

- Område for boliger med tilhørende anlegg
- Konsentrert småhusbebyggelse
- Kjøreveg
- Gate med fortau
- Friområder
- Anlegg for lek
- Friluftsområde (på land)
- Område for anlegg og drift av kommunaltekn
- Annet spesialområde
- Felles avkjørsel
- Felles lekeareal for barn
- Grense for restriksjonsområde
- Frisiktsone ved veg
- Grense for bevaringsområde
- Bevaring av anlegg

Felles for reguleringsplan PBL 1985 og 2008

- Regulerings- og bebyggelsesplanområde
- Planens begrensning
- Formålsgrense
- Regulert tomtegrense
- Byggegrense
- Planlagt bebyggelse
- Regulert senterlinje
- Frisiktslinje
- Regulert kjørefelt
- Regulert fotgjengerfelt

Grunnkart

Asker kommune

Eiendom: 337/2/69
Adresse: Sevjedammen 2
Dato: 04.08.2026
Målestokk: 1:1000

N
UTM-32

Eiendomsgr. nøyaktig <= 10 cm
Eiendomsgr. middels nøyaktig >10<=30 cm
Eiendomsgr. mindre nøyaktig >30<=200 cm
Eiendomsgr. mindre nøyaktig >200<=500 cm
Eiendomsgr. lite nøyaktig >=500 cm
Eiendomsgr. uviss nøyaktighet
Eiendomsgr. omtvistet
Hjelpelinje veikant
Hjelpelinje punktfeste
Hjelpelinje vannkant
Hjelpelinje fiktiv

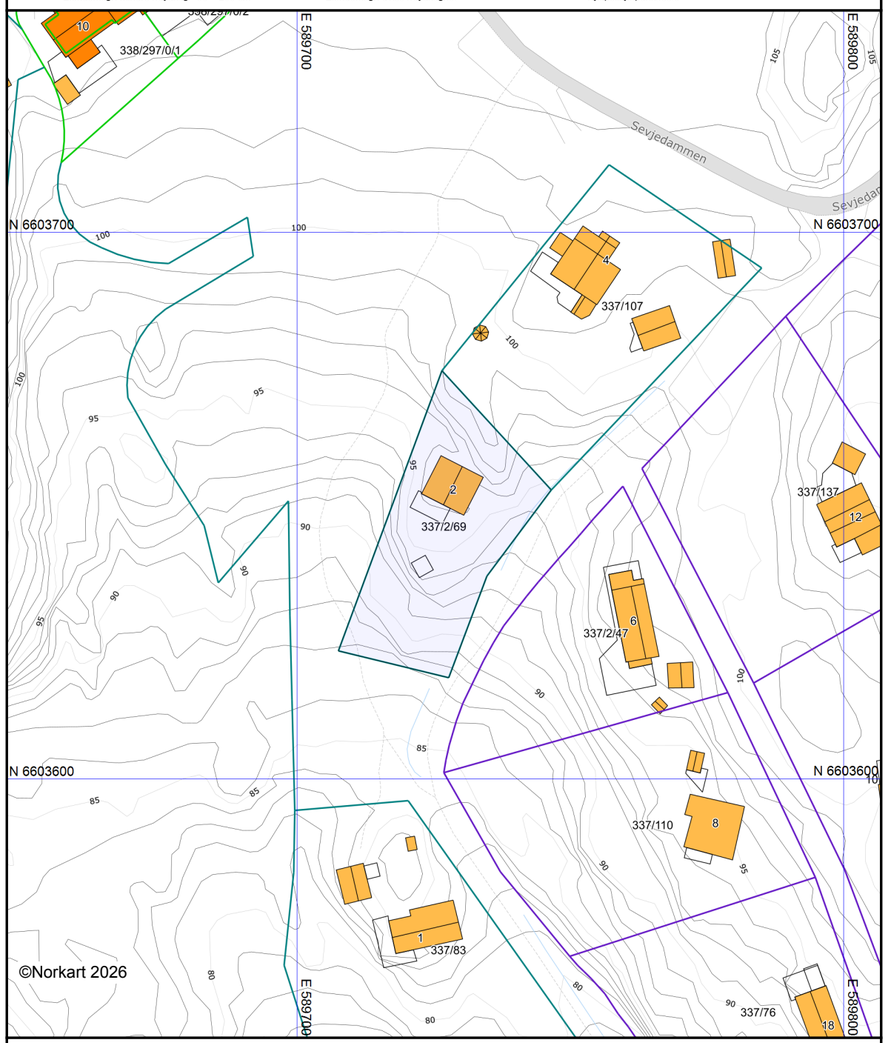

Det tas forbehold om at det kan forekomme feil, mangler eller avvik i kartet. Spesielt gjelder dette usikre eiendomsgrenser.
Dette kartet kan ikke brukes som erstatning for situasjonskart i byggesaker.

Ledningskart

Asker kommune

Eiendom: 337/2/69
Adresse: Sevjedammen 2
Dato: 04.08.2026
Målestokk: 1:1000

N
UTM-32

Vannledning
Spillvannsledning
Overvannsledning
Avløp felles
Kum
Sluk
Hydrant

Kartet viser kommunale ledningstraseer (vann og avløp) der dette finnes. Private stikkledninger tegnes der disse er registrert.
Informasjon hentes fra kommunens digitale ledningskartverk.

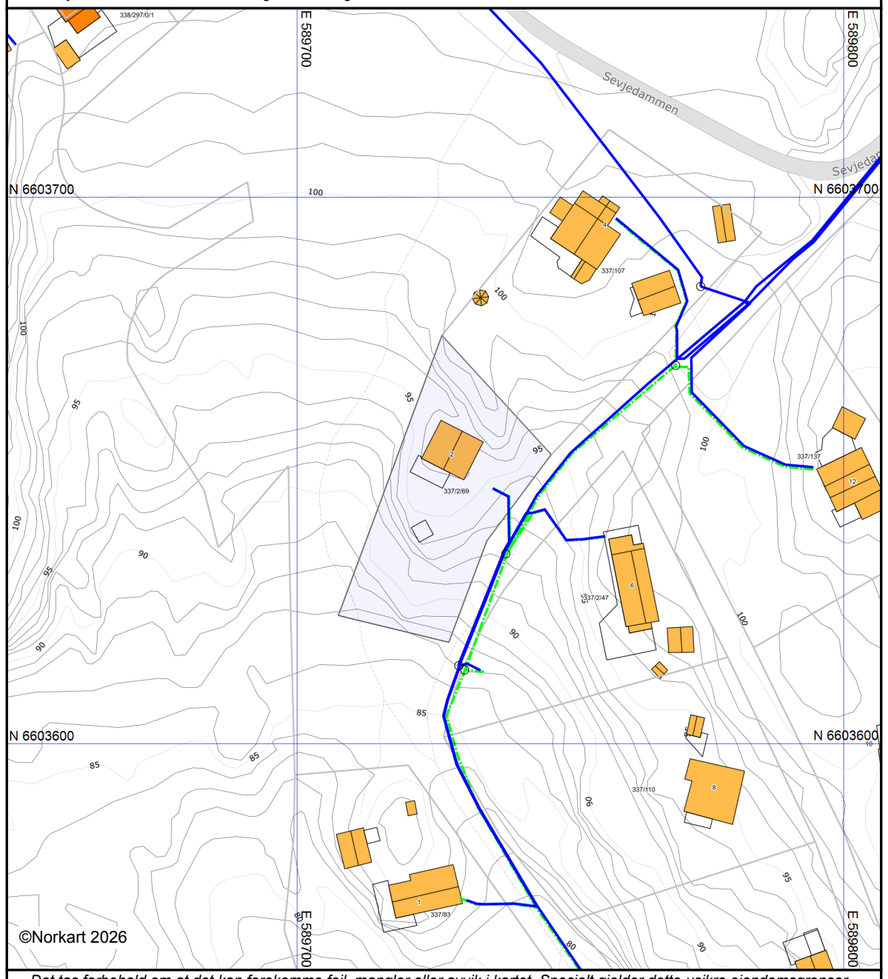

Det tas forbehold om at det kan forekomme feil, mangler eller avvik i kartet. Spesielt gjelder dette usikre eiendomsgrenser.
VA-ledninger kan være tegnet parallellforskjøvet og mange private ledninger mangler i kartet.
Dette kartet kan ikke brukes som erstatning for situasjonskart i byggesaker.

Utskriftsdato: 04.08.2026

Vegstatuskart for eiendom 3203 - 337/2/69/

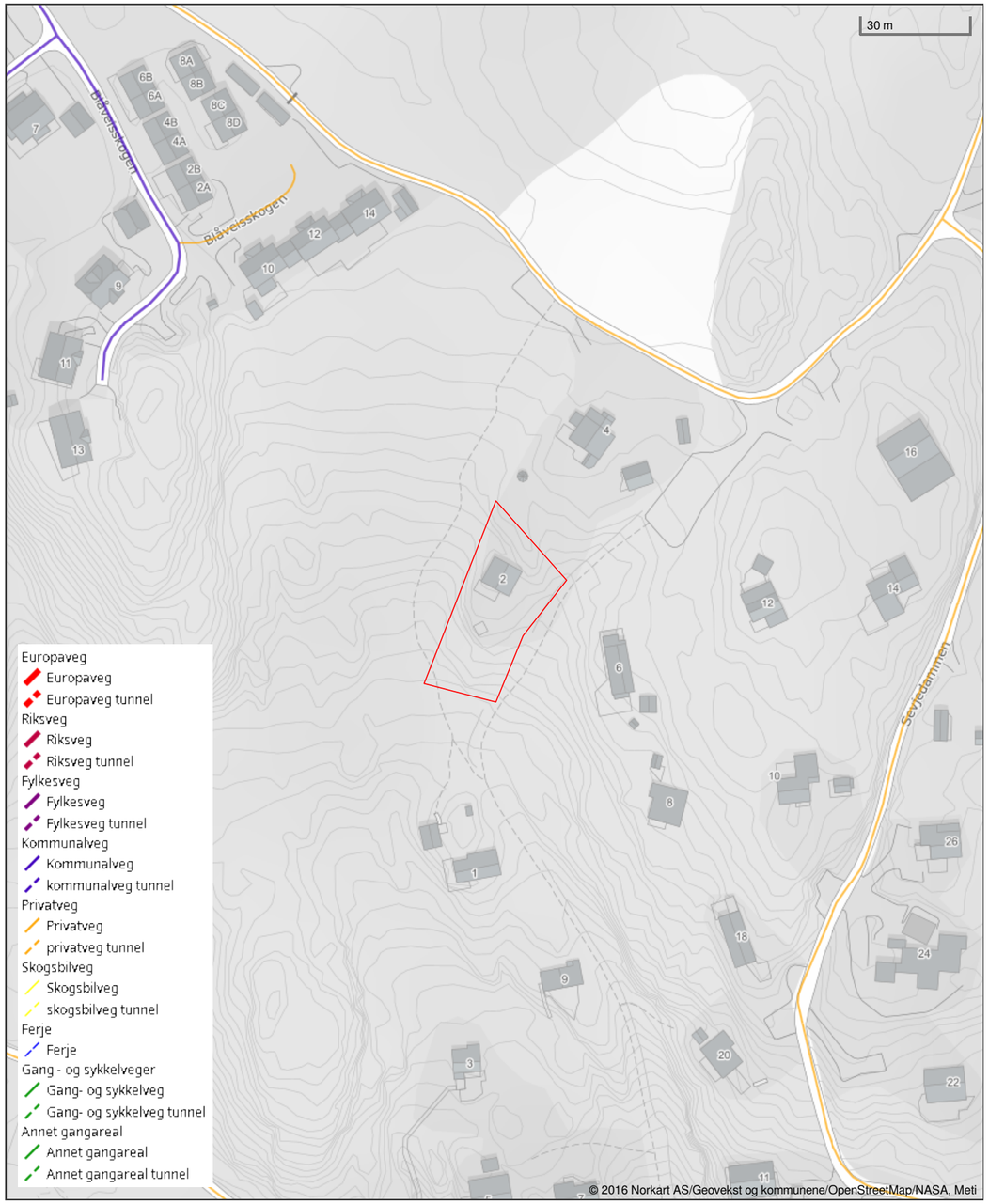

Det tas forbehold om riktigheten eller fullstendigheten av opplysningene i dette dokumentet. Det kan ikke rettes krav som følge av at disse opplysningene benyttes som grunnlag for beslutninger.

Utskriftsdato: 04.08.2026

Oversiktskart for eiendom 3203 - 337/2/69/

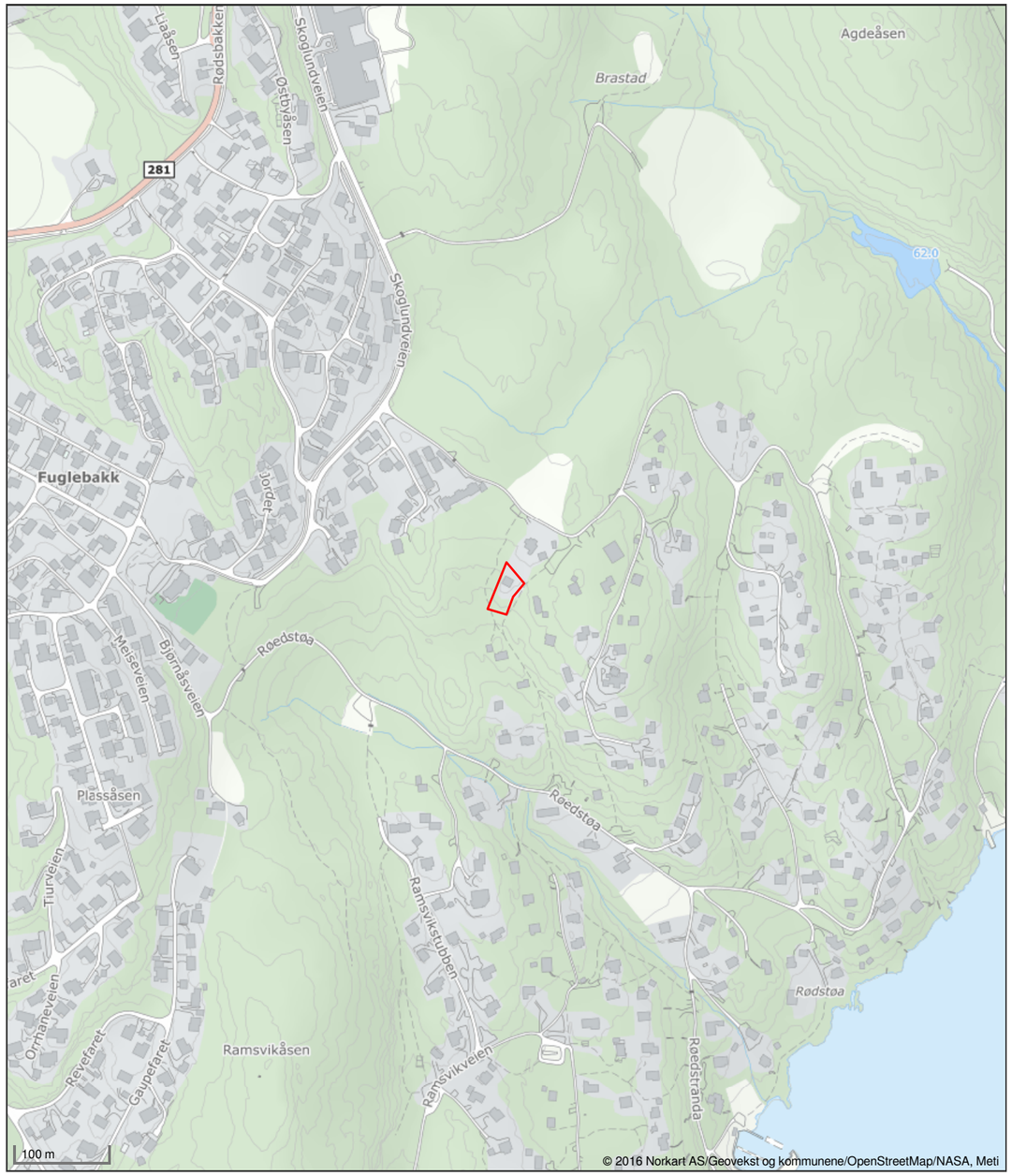

Det tas forbehold om riktigheten eller fullstendigheten av opplysningene i dette dokumentet. Det kan ikke rettes krav som følge av at disse opplysningene benyttes som grunnlag for beslutninger.

Asker kommune	Postadresse: Katrineåsveien 20, 3440 RØYKEN Telefon: 66 70 00 00 E-post: post@asker.kommune.no Dato: 07.08.2026

MEGLEROPPLYSNINGER

1800 Vei, vann og avløp

Gnr:	**337**	Bnr:	**2**	Fnr:	**69**	Snr:	
Adresse:	**Sevjedammen 2, 3480 FILTVET**						

Vegadkomst

Ankomst fra	Offentlig veg ☐ Via privat stikkvei ☐	Privat veg ☒	Ingen vegadkomst ☐
Merknad:	Tomten er ikke i direkte tilknytning til vei		

Tilkobling til vann og avløp

Tilknyttet offentlig vann via privat stikkledning?	Ja ☐	Nei ☒

Tilknyttet offentlig avløp via privat stikkledning?	Ja ☐	Nei ☒

Asker kommune tar forbehold om at informasjonen kan inneholde feil eller mangler. Eventuelle slike feil/mangler vil ikke medføre erstatningsansvar for kommunen.

Utskriftsdato: 04.08.2026

Asker kommune

Adresse: Katrineåsveien 20, 3440 RØYKEN

Telefon: 66 70 00 00

Kommunale gebyrer 2026

EM §6-7 Oppdragstakerens undersøkelses- og opplysningsplikt Kilde: Asker kommune

Kommunenr.	3203	**Gårdsnr.**	337	**Bruksnr.**	2	**Festenr.**	69	**Seksjonsnr.**	
Adresse	Sevjedammen 2, 3480 FILTVET								

Kommunale gebyrer fakturert på eiendommen i 2025

Kommunale gebyrer er en kombinasjon av forskudd, abonnement og enkeltgebyrer fakturert etter levert tjeneste. Vi kjenner ikke samlet gebyr for en eiendom for et år før året er omme. Denne rapporten sammenstiller dette for fjoråret, med summer fordelt per fagområde. Tjenestene vil normalt ha en prisøkning hvert år, samt at forbruk på ulike tjenester kan variere fra år til år.

Gebyr	Fakturert beløp i 2025
Feiing	355,00 kr
Renovasjon	3 013,00 kr

FORBEHOLD VED UTLEVERING AV INFORMASJON I FORBINDELSE MED EIENDOMSFORESPØRSLER:

Det tas forbehold om riktigheten eller fullstendigheten av opplysningene i dette dokumentet. Det kan ikke rettes krav som følge av at disse opplysningene benyttes som grunnlag for beslutninger.

Stempelmerker kr. 95,-

Dnr. nr. 1063/1967
L. T. H. 16.3.

FESTEKONTRAKT

§ 1.
Partene og tomten.

Ektefellene Else og Hans Furua som grunneiere fester herved bort til Kåre Johansen, født den 31/1 1926, adresse Linderudsletta 9, B, Oslo 5, en del av eiendommen «Røedstøa», g.nr. 37, b.nr. 2 i Hurum til hyttetomt, utparselleringskartets nr. 91.

Tomten er ca. 1100 m² stor. Arealet og grensene skal være i overensstemmelse med målebrevet. Målebrev utstedt den ...../..... 19....., er tinglyst den ...../..... 19..... Arealet bortfestes i den stand det er på overtagelsesdagen. Grunneierne har ikke noe ansvar for skjulte feil.

§ 2.
Festeavgiften — dens størrelse og sikkerhet.

I festeavgift betaler festeren årlig kr. 330,-, beregnet etter 5 % om året etter en grunnpris stor kr. 6,- pr. m². For opparbeidet hovedvei frem til feltet, avsatt grunn til andre veier, felles strand og dypbrønnsanlegg er det betalt en gang for alle et beløp stort kr. 1.200,-. - Se nærmere § 11.

Festeavgiften betales forskuddsvis hvert års 1. september, første gang fra den 1./5. 1966 da festeren fikk rett til å disponere over tomten.

Festeavgiften skal kunne reguleres, men ikke oftere enn hvert 20. år og ved hvert eierskifte. Ved reguleringen omregnes festeavgiften etter den grunnverdi arealet har på omregningstiden og den rentefot som finnes rimelig etter vanlig rentenivå på denne tid. Grunneierne forbeholder seg å kreve at det da legges til grunn en rentefot som står i samme forhold til Norges Banks diskonto som ved fastsettelsen av den rentesats som er benyttet i denne kontrakt. Norges Banks diskonto er for tiden 3½ %.

Festeavgiften avrundes nedad til nærmeste hele krone.

Blir partene ikke enige om den nye avgift, skal den fastsettes ved skjønn av en voldgiftsrett, hvorav én oppnevnes av grunneierne, én av festeren og én (formannen) av sorenskriveren i Lier, Røyken og Hurum i fall sorenskriveren selv ikke vil være voldgiftsrettens formann. Skjønnet er endelig og bindende for begge parter, og utgiftene til retten deles likt mellom dem. Retten fastsetter en passende godtgjørelse til sine medlemmer.

Grunneierne forbeholder seg, til sikkerhet for festeavgiften, 1ste prioritets pant i den bebyggelse som føres opp på tomten.

§ 3.
Festetiden.

Festetiden skal være 99 år fra den 1./5. 1966.

Ved utløpet av festetiden har festeren fortrinnsrett til å fornye festet, og grunneierne er berettiget til å fastsette avgiften på grunnlag av tomtens daværende verdi og den rentefot som finnes rimelig etter vanlig rentenivå på denne tid. Blir partene ikke enige om avgiften, fastsettes denne på det grunnlag som her er nevnt og forøvrig ved skjønn som bestemt i § 2, derunder også etter bestemmelsen i paragrafens tredje ledd.

Fornyes ikke festeretten, skal festeren stille grunnen til grunneiernes rådighet i ryddiggjort stand; men grunneierne skal ha rett til å overta bebyggelsen etter dens verdi på denne tid. Det skal da tas hensyn til bebyggelsens alder og den stand den er i, men ikke til tomten og dens beliggenhet. Dersom partene ikke er enige om ansettelsen av verdien, blir denne å fastsette på det grunnlag som er bestemt om skjønn i § 2. Grunneierne kan avgjøre om bebyggelsen skal overtas etterat verdien er fastsatt.

§ 4.
Overdragelse eller pantsettelse av festeretten.

Festeren er berettiget til å overdra eller pantsette festeretten i henhold til denne kontrakt, når dette skjer i forbindelse med overdragelse eller pantsettelse av bebyggelsen på tomten.

I tilfelle av tvangssalg av bebyggelsen er kjøperen berettiget til å overta festeretten.

§ 5.
Bruken av tomten.

Tomten må ikke utnyttes slik at det oppstår skade, fare eller ulempe for grunneiernes omliggende eiendom. Med «omliggende eiendom» menes også bortfestede arealer.

Det er ikke tillatt å drive handel, håndverksvirksomhet, kafé eller lignende på tomten.

Det er bare tillatt å føre opp og innrede til én beboelseshytte på tomten.

All bebyggelse må godkjennes av bygningsrådet.

Eventuell inngjerding kan bare skje etter anmeldelse til og godkjennelse av bygningsrådet. Forøvrig gjelder reglene, derunder mot nabo, som bestemt i lov om grannegjerde av 5. mai 1961. Grunneierne er fritatt for enhver gjerdeplikt.

Trær og busker på tomten disponeres av festeren etter nærmere avtale med grunneierne. Festeren skal ikke foreta snauhugst, men bare fjerne skjemmende trær, tynne ut for å få lys og utsikt, eller rydde i forbindelse med beplantning m. v. Trær som måtte være blinket på overtagelsesdagen, disponeres bare av grunneierne.

§ 6.
Vei, vann og strand m. v.

Festeren har rett til nødvendig bruk av den hovedvei som grunneierne har opparbeidet frem til feltet, men slik at festeren deltar forholdsmessig både i vedlikehold og utbedring etter veilovens regler.

De forbindelsesveier som er avsatt men ikke opparbeidet i det hele tatt, påligger det festeren etterhvert å opparbeide i den utstrekning dette ansees nødvendig eller ønskelig.

Etter alle veier skal også andre festere og parsellkjøpere under «Røedstøa» ha rett til å trafikere i nødvendig utstrekning, men mot forholdsmessig deltagelse i alle utgifter. Grunneierne har for sin gjenværende eiendom, uten videre utgifter til

opparbeidelse og vedlikehold, rett til fri adgang og bruk av veiene i den utstrekning dette måtte trenges for eiendommens drift.

Festeren har rett til å hente eller lede vann til husholdningsbruk fra felles vanninntak, men mot forholdsmessig deltagelse i vedlikeholdet, jfr. vassdragsloven. Driften og vedlikeholdet av det felles vanninntak blir å administrere og forestå av festerne (brukerne) i fellesskap, uten ansvar for grunneierne.

Det er avsatt et felles friareal langs sjøen, med lik rett for alle festere og parsellkjøpere under «Røedstøa». Tilsvarende rettigheter gjelder også for avsatte parkeringsplasser. Grunneierne har ikke plikt til å opparbeide parkeringsplassene.

Mot samtykke fra bygningsrådet har ikke grunneierne noe å innvende mot at det blir satt opp felles brygge m. v., ei heller at det foretas fortøyning av båt for den enkelte, så lenge dette ikke generer andre i urimelig grad.

For bruken av grunneiernes gjenværende eiendom forbeholder denne seg, mot nødvendig samtykke av bygningsrådet, rett til å sette opp båthus eller annen innretning til sikrelse og fremme av grunneiernes og/eller brukerens adkomst til fjorden.

§ 7.
Vedlikehold. Skatter og avgifter m. v.

Ved overtagelsen av tomten overtar festeren alt vedlikehold og ethvert ansvar og annen risiko vedrørende tomtens benyttelse. Dette gjelder for hele festetiden.

Bebyggelse og inngjerding skal vedlikeholdes ordentlig. Grunneierne påtar seg ikke noe veivedlikehold for ikke bortfestede tomter.

Festeren utrer alle avgifter og skatter som måtte bli lagt på tomten og dens bebyggelse.

Tomten festes bort fri for pengeheftelser, men ellers med de heftelser som fremgår av panteregistret.

Festeren kan ikke ekspropriere tomten.

§ 8.
Misligholdelse.

Betales ikke festeavgiften i rett tid, er grunneierne berettiget til for sitt krav, uten søksmål, å sette festeretten og de bygninger festeren har oppført til tvangsauksjon. Retten til frist og til forkynnelse av påkrav etter tvangslovens § 109, såvel som retten til utsettelse med auksjon etter samme lovs § 111, frafalles.

Dersom festeren ellers vesentlig misligholder sine forpliktelser etter denne kontrakt, kan grunneierne heve festekontrakten og overta bebyggelsen etter takst av voldgiftsretten, jfr. § 2, på grunnlag av den verdi bebyggelsen har når den blir stående på tomten, jfr. § 3, siste ledd.

§ 9.
Omkostninger.

Festeren bærer alle utgifter til oppmåling, derunder bolting av tomten, til stempling og tinglysing, til anmerkning og ev. slettelse av heftelser og andre utlegg i denne forbindelse. Etter gjeldende regler for Hurum er det konsesjonsplikt for et slikt leieforhold. Utgifter til konsesjon bæres av festeren. Festeren betaler lovlig meglerprovisjon til o.r.sakfører Odd Halvorsen.

§ 10.
Voldgift.

Tvist på grunnlag av denne kontrakt avgjøres av en voldgiftsrett oppnevnt etter reglene i § 2. Voldgiftsretten avgjør også hvorledes omkostningene skal for-

deles mellom partene. Den som avgjørelsen i det vesentlige går imot, skal bære alle omkostninger.

§ 11.
Spesielle vilkår.

Ad § 2: Størrelsen av grunnleien blir å forandre, med virkning fra den 1/5.1966, etterat det foreligger målebrev for tomten.

Denne festekontrakt er opprettet i 2 like eksemplarer, hvorav festeren og grunneierne beholder ett hver. Festerens eksemplar skal stemples og tinglyses.

Som grunneiere:

«Rødby», Hurum, den 25/2.19 67.

Hans Furua. (sign.) Else Rödby Furua (sign.)

Som fester:

Oslo, den 18/2.19 67.

Kåre Johansen (sign.)

Det bekreftes at grunneierne har skrevet under på kontrakten i vårt nærvær og at de er over 21 år:

Odd Halvorsen (sign.)
Advokat
ODD HALVORSEN

Det bekreftes at festeren har skrevet under på kontrakten i vårt nærvær og at han/hun er over 21 år:

Henry Andresen (sign.)
Henry W. Andresen (stempel)
Advokat

Rett gjenpart
OH/BA.

SVELVIKSPOSTEN TRYKKERI A/S

Boligkjøperpakke HUS

Gir deg alle de forsikringene du trenger for det nye huset ditt:

- boligkjøperforsikring levert av Hiscox, med oppgjør via Sedgwick
- renteforsikring
- standard bygningsforsikring for hus
- innboforsikring Pluss
- flytteforsikring
- uhell i og utenfor hjemmet
- råte, skadedyr, skade-insekter, mus og rotter

Pris: Boligkjøperpakken Hus koster **kr 19 900,-** for hele det første året. Prisen på forsikringen legges inn i oppgjøret for din nye bolig, og betales i forbindelse med overtakelsen.

Boligkjøperpakke LEILIGHET

Gir deg alle de forsikringene du trenger for den nye leiligheten din:

- boligkjøperforsikring levert av Hiscox, med oppgjør via Sedgwick
- renteforsikring
- innboforsikring Pluss
- flytteforsikring
- uhell i og utenfor hjemmet
- bekjempelse av veggedyr, kakerlakker og skjeggkre

Pris: Boligkjøperpakken Leilighet og fritidsleilighet koster **kr 9 950,-** for hele det første året. Prisen på forsikringen legges inn i oppgjøret for din nye bolig, og betales i forbindelse med overtakelsen.

Boligkjøperpakke HYTTE

Gir deg alle de forsikringene du trenger for den nye fritids-boligen din:

- boligkjøperforsikring levert av Hiscox, med oppgjør via Sedgwick
- standard bygningsforsikring for hytte
- innboforsikring Pluss
- uhell i fritidsboligen
- råte, skadedyr, skade-insekter, mus og rotter

Pris: Boligkjøperpakken Hytte koster **kr 19 900,-** for hele det første året for frittstående hytte / tomannshytte / kjedet hytte. Prisen på forsikringen legges inn i oppgjøret for din nye bolig, og betales i for-bindelse med overtakelsen.

Forsikringspakken tilbys kun av eiendomsmegleren som foretar salget av eiendommen, og kan kun kjøpes av privatpersoner. Boligkjøperforsikringen gjelder fra kontraktsmøte (maks 6 mnd. før overtakelse), mens de andre forsikringene gjelder fra du overtar boligen. Forsikringene løper/varer i ett år.

I Boligkjøperpakke Hus og Boligkjøperpakke Hytte inngår standard bygningsforsikring. Denne kan oppgraderes til Hus Pluss mot et tillegg i prisen, det gjør du ved å kontakte Gjensidige etter overtakelse av boligen. Horisonaldelt tomannsbolig og rekkehus i borettslag får kun kjøpt leilighetspakke. Dersom det er behov for egen bygningsforsikring må du kontakte Gjensidige.

Boligkjøperforsikringen kan beholdes i inntil fem år. Du vil motta pris på fornyelse av boligkjøperforsikringen ca. 1 måned før fornyelsen din.

Har du spørsmål om boligkjøperpakken kan du kontakte oss på telefon 915 03 100 eller e-post boligkjoperpakken@gjensidige.no. Dersom du skal melde inn en sak tilknyttet boligkjøperpakken, gjør du dette ved å logge inn på gjensidige.no.

På vei mot drømmeboligen?
Vi finansierer veien dit!

Få hjelp til å realisere drømmen med skreddersydde låneløsninger, konkurransedyktige betingelser og personlig rådgivning. Du finner oss blant annet i Røyken, Sætre, Slemmestad og Tofte. Ta kontakt for en uforpliktende prat – vi hjelper deg hele veien hjem!

Geir Arne Thrana
Kunderådgiver
geir.arne@oest.no
99 29 70 30

Ann Lisbeth D. Fludal
Kunderådgiver
annlisbeth@oest.no
45 87 70 26

Sigurd Liltvedt
Kunderådgiver
sigurd@oest.no
48 09 83 38

Knut-Sondre Blikra
Kunderådgiver
ksb@oest.no
93 27 78 77

Senka Bratic-Botonjic
Kunderådgiver
senka@oest.no
40 48 73 03

Terje Torp
Avd. banksjef
terje@oest.no
90 94 45 85

SPAREBANKEN ØST | Nærmere folk flest

Forbrukerinformasjon om budgivning

Sist oppdatert med virkning fra 1. juli 2025, i forbindelse med ikrafttredelse av endringer i eiendomsmeglingsloven.

Informasjonen er utarbeidet av Forbrukerrådet, Advokatforeningen ved Lovutvalget for eiendomsmegling, Eiendom Norge og Norges Eiendomsmeglerforbund, på grunnlag av bl.a. eiendomsmeglingsloven § 6-8.

Nedenfor gis en oversikt over de retningslinjer som anbefales ved budgivning på eiendommen. Avslutningsvis gis også en kort oversikt over de viktigste rettsreglene tilknyttet budgivning.

Før det legges inn bud på eiendommen oppfordres budgiver til å sette seg inn i all relevant informasjon om eiendommen, herunder salgsoppgave og tilstandsrapport.

GJENNOMFØRING AV BUDGIVNING:

1. Alle bud skal inngis skriftlig til megler, som formidler disse videre til selger. Med skriftlige bud menes også elektroniske meldinger som e-post og SMS når informasjonen i disse er tilgjengelig også for ettertiden. Kravet til skriftlighet gjelder også budforhøyelser, og motbud (bud fra selger), aksept eller avslag fra selger. Før formidling av bud til selger skal megler innhente gyldig legitimasjon og signatur fra budgiver. Kravet til legitimasjon og signatur er oppfylt for budgivere som benytter e-signatur som f.eks. BankID eller MinID.

2. Et bud bør inneholde eiendommens adresse (eventuelt gnr/bnr), kjøpesum, budgivers kontaktinformasjon, finansieringsplan, akseptfrist, overtakelsesdato og eventuelle forbehold som for eksempel usikker finansiering, salg av nåværende bolig ol. Normalt vil ikke et bud med forbehold bli akseptert før forbeholdet er avklart. Konferer gjerne med megler før bud inngis.

3. Megler skal legge til rette for en forsvarlig avvikling av budrunden. I forbrukerforhold (dvs. der selger er forbruker) skal megleren ikke formidle bud med kortere akseptfrist enn kl. 12.00 første virkedag etter siste annonserte visning. Etter denne fristen bør budgivere ikke sette en kortere akseptfrist enn at megler har mulighet til, så langt det er nødvendig, å orientere selger, budgivere og øvrige interessenter om bud og forbehold. Dersom bud inngis med en frist som åpenbart er for kort til at megleren kan avvikle budrunden på en forsvarlig måte som sikrer selger og interessenter et tilstrekkelig grunnlag for sine handlingsvalg, vil megler fraråde budgiver å stille slik frist.

4. Megler skal ikke formidle bud med forbehold om at budet eller forbehold i budet skal holdes skjult (hemmelig) for andre budgivere og interessenter.

5. Megleren vil uoppfordret gi sin vurdering av det enkelte bud overfor selger, når budet er gitt innenfor fristene i punkt 3.

6. Megleren skal, så langt det er nødvendig og mulig, holde budgiverne skriftlig orientert om mottatte bud, herunder budets størrelse, forbehold og akseptfrist. Megler skal så snart som mulig bekrefte skriftlig overfor budgivere at budene deres er mottatt. For øvrig vil megler, på forespørsel fra andre, opplyse om aktuelle bud på eiendommen, herunder relevante forbehold.

7. Kopi av budjournal skal gis til kjøper og selger uten ugrunnet opphold etter at handel er kommet i stand. Dersom det er viktig for budgiver å bevare sin anonymitet, bør budet formidles gjennom fullmektig.

8. Etter at handel har kommet i stand, eller dersom en budrunde avsluttes uten at handel er kommet i stand, kan en budgiver kreve kopi av budjournalen i anonymisert form.

VIKTIGE AVTALERETTSLIGE FORHOLD:

1. Det eksisterer ingen angrerett ved salg/kjøp av fast eiendom.

2. Når et bud er inngitt til megler og innholdet i budet er formidlet til selger (slik at selger har fått kunnskap om budet), kan budet ikke kalles tilbake. Budet er da bindende for budgiver frem til akseptfristens utløp, med mindre budet før denne tid avslås av selger eller budgiver får melding om at eiendommen er solgt til en annen. Man bør derfor ikke gi bud på flere eiendommer samtidig dersom man ikke ønsker å kjøpe flere enn en eiendom.

3. Selger står fritt til å forkaste eller akseptere ethvert bud, og er for eksempel ikke forpliktet til å akseptere høyeste bud.

4. Når en aksept av et bud har kommet frem til budgiver innen akseptfristens utløp er det inngått en bindende avtale.

5. Husk at et eventuelt bud fra selger til kjøper (såkalte «motbud»), avtalerettslig er et bindende tilbud som medfører at det foreligger en avtale om salg av eiendommen dersom budet i rett tid aksepteres av kjøper.

FORBRUKERRÅDET · Norges Eiendomsmeglerforbund · EIENDOM NORGE · Advokatforeningen

KJØPETILBUD

Undertegnede gir med dette følgende kjøpetilbud på eiendommen:

Budets størrelse: Kr. _____
+ omkostninger (tinglysningsgebyrer, dokumentavgift m.v. beskrevet i salgsoppgaven)

Kjøpet vil bli finansiert slik:

Långiver: _____ Kontaktperson og tlf.nr:_____ kr_____

Egenkapital:_____ Kontaktperson og tlf.nr:_____ kr_____

Egenkapitalen består av: ☐ Salg av nåværende bolig eller annen fast eiendom

☐ Disponibelt kontantbeløp (bankinnskudd)

Eventuelle forbehold (f.eks. finansiering, salg av egen bolig, etc.):_____

_____

Ønsket overtagelsesdato:_____

Nærværende bud er bindende for undertegnede frem til og med: dato:_____kl:_____
(Budet er bindende til kl 16.00 ovennevnte dato dersom ikke annet klokkeslett er angitt).

Undertegnede er kjent med følgende:

- budgiver er selv ansvarlig for, og må forsikre seg om, at budet er kommet frem til megler og til hans kunnskap innen gjeldende tidsfrister
- inngitt kjøpetilbud kan ikke trekkes tilbake og hvis budet aksepteres, er det inngått en bindende avtale
- selger kan når som helst avslå eller akseptere et hvilket som helst bud, uten nærmere begrunnelse
- selger og megler forutsetter at budgiver har gjort seg kjent med eiendommen gjennom mottatt salgsoppgave med vedlegg og besiktigelse
- budjournal med alle bud fremlegges kjøper etter budaksept, jfr. eiendomsmeglingsforskriftens § 6-4

Se for øvrig vedlagte forbrukerinformasjon om budgivning.

Navn:_____	Navn:_____
Fødselsnr:_____	Fødselsnr_____
Adr:_____	Adr:_____
Postnr:_____ Sted:_____	Postnr:_____ Sted:_____
Mobil:_____ Tlf:_____	Mobil:_____ Tlf:_____
E-post:_____	E-post:_____
Dato:_____	Dato:_____
Sign:_____	Sign:_____

filtvet - Fritidseiendom med flott fjordutsikt - Gode solforhold - Usjenert tomt - 2 sov - Kort vei til fjorden

Kristoffer Løvlie
Eiendomsmegler MNEF

Nordre Sætrevei 4, 3475 Sætre
97 02 60 23
kristoffer@fremeiendomsmegling.no