



Velkommen
til visning!



ASKER Fuglebakk 16



Frem
overlent
eiendoms
megling

Type bolig: Enebolig

Eierform: Selveier

Soverom: 3

BRA-i 144,0 m²

Total BRA 166,0 m²

Byggeår 1973

Tomt 806



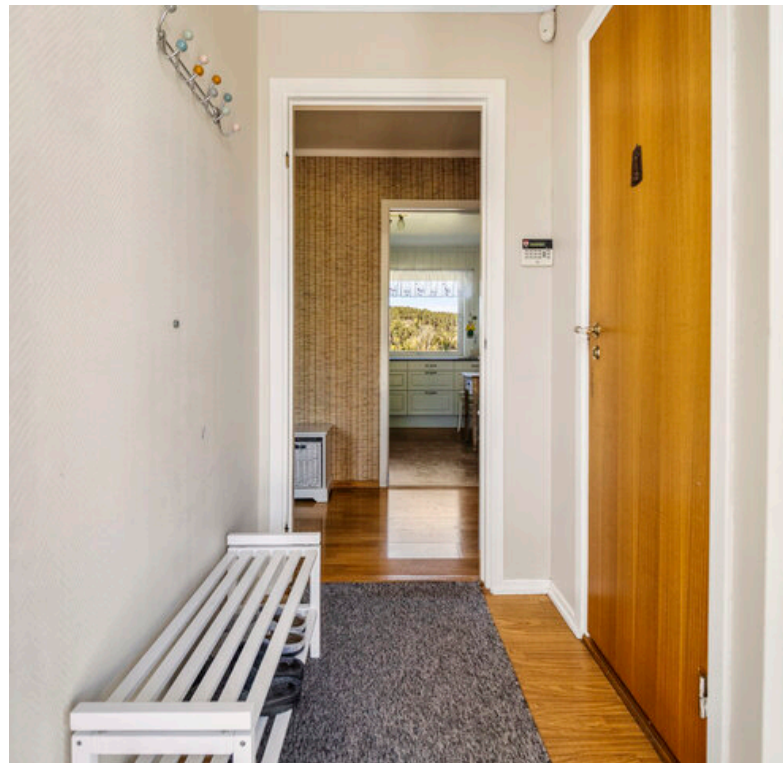
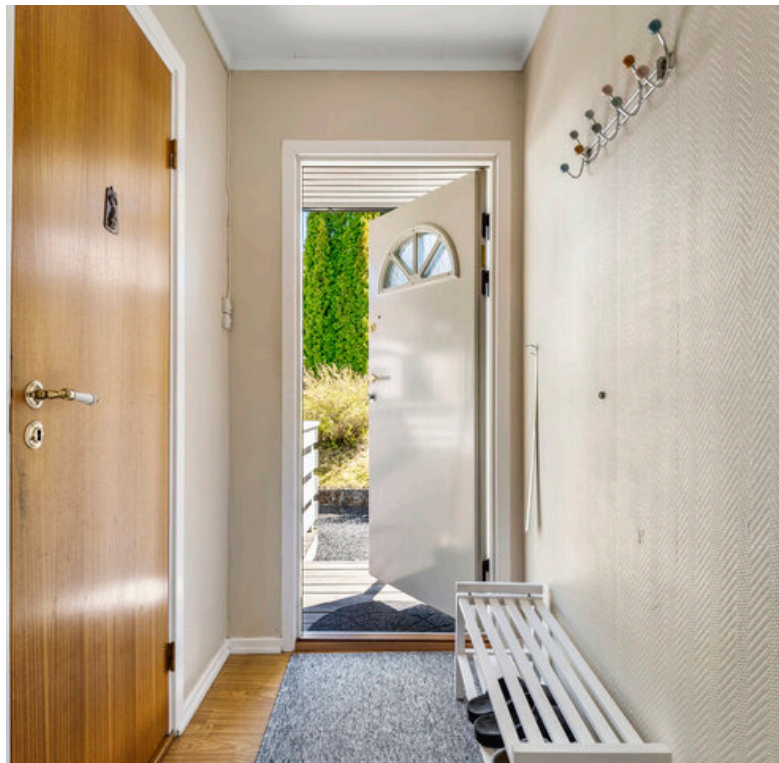





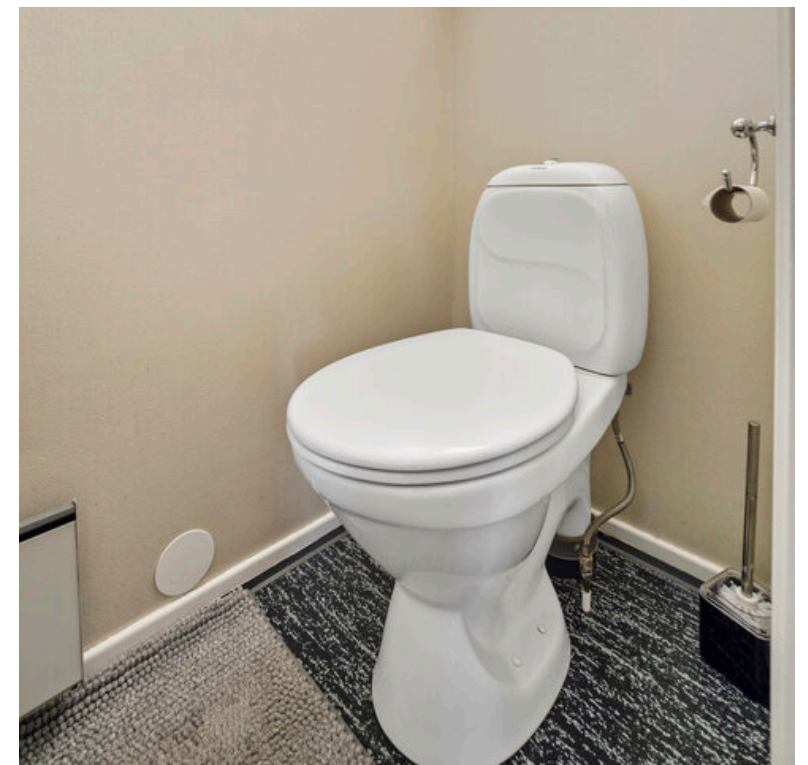
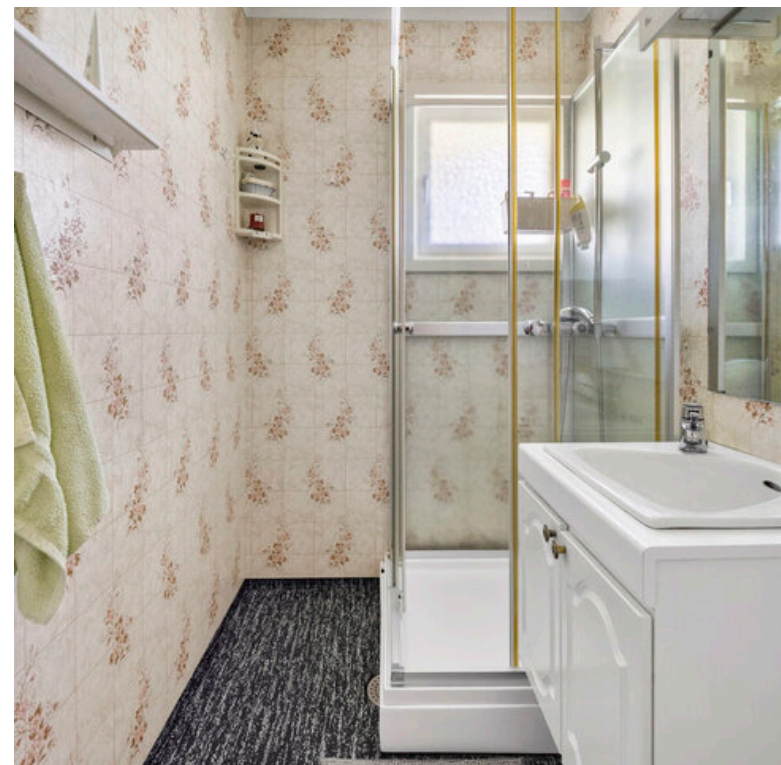



Tony-Andre Aspegren Dahl

Det å kjøpe og selge bolig er en av de største økonomiske avgjørelsene man tar her i livet. Det å få god og riktig veiledning vil være helt avgjørende for mange for å kunne ta de riktige beslutningene.

Jeg ble ferdig utdannet eiendomsmegler i 2001 og har nå opparbeidet meg ca 20 års erfaring i bransjen. Jeg har hele tiden hatt hovedvekt av mine oppdrag på Hurumhalvøya og har nå passert over 2000 eiendomssalg.

Om du vurderer å selge din eiendom gjennom meg kan jeg love deg en eiendomsmegler som hele tiden gjør sitt for at du som kunde skal få best mulig veiledning gjennom denne prosessen.

Fornøyde kunder genererer nye kunder.



Tofte - Enebolig beliggende med fritt utsyn og gode solforhold - Garasje

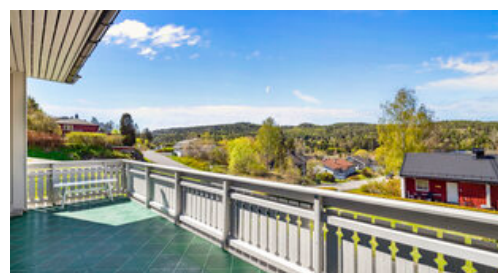

Adresse: Fuglebakk 16
3482 Asker

Eiendomstype: Enebolig (Selveier)

Tomt: Eiertomt

Arealer: BRA-i: 144,0 kvm
BRA-e: 22,0 kvm
Total BRA: 166,0 kvm

Prisantydning: 3 990 000,- + omk

Megler: Tony-Andrè Dahl
+4795409061
Victoria Nilsen
+4790999837

Eier/Selger: John Dag Hjerthen

Matrikkel: GNR 338, BNR 38 i Asker kommune

Oppdragsnr. 4260109

FREM EIENDOMSMEGLING AVD. SÆTRE

STANDARD

Enebolig med normal standard.

Det ble lagt ny drenering rundt boligen i 2022. Yttertaket ble byttet i 2005.

Kjøkkenet har innredning med profilerte fronter og benkeplater av laminat med nedfelt dobbel oppvaskkum. Benkeskapsbelysning og stikkontakter over kjøkkenbenk. Det er komfyr og oppvaskmaskin i benk, og plass til frittstående kjøleskap. Laminat på gulv, panelplater på vegger og takplater i himling.

Bad med gulvbelegg, våtromsplater på vegger og takplater i himling. Gulvstående servantinnredning med dører og ovenpåliggende servant. Speilskap med overlys og stikkontakt over servant. Dusjkabinett.

Vaskerom med malt muroverflate på gulv, malte flater på vegger og panelbord i himling. Gulvstående utslagsvask og opplegg for vaskemaskin.

Toalettrom med gulvbelegg, malte/tapetserte flater på vegger og takplater i himling. Vegghengt servant og gulvstående toalett.

Overflater øvrige rom:

Gulv - parkett, laminat og gulvbelegg
Vegger - tapet/strie og malte flater
Himling - takplater

BYGGEMÅTE

Boligen er oppført med støpt gulv mot grunn og grunnmur av lettklinkerblokker/murkonstruksjoner. Etasjeskiller av mur- og trekonstruksjoner. Yttervegger av trekonstruksjoner med liggende og stående trekledning. Yttertak med saltakform av trekonstruksjon tekket med takstein. Boligen har ytterdører av tre med glassfelt. Vinduer og to-fløyet terrassedør med to-lags glass og karm/rammer av tre.

TILSTANDSRAPPORT

Selger har i forbindelse med salget innhentet en tilstandsrapport. Rapporten er en teknisk gjennomgang av boligen og angir eventuelle byggetekniske avvik, samt kostnadsoverslag for eventuelle oppgraderinger. Tilstandsrapporten og selgers egenerklæring er en del av denne salgsoppgaven og må leses nøye av interessenter før det legges inn bud. Kjøper anses kjent med de opplysninger som tydelig gis i en offentlig godkjent tilstandsrapport, og kan følgelig ikke reklamere på belyste forhold. Vi vil gjøre spesielt oppmerksom på viktigheten av å lese igjennom rapportens TGIU (tilstandsgrad ikke undersøkt), samt TG2 og TG3 som angir avvik fra normal slitasje, høy alder, bygningsdel som må utbedres, og lignende. Det følgende er hentet fra den bygningssakkyndiges beskrivelse av boligen:

Boligen har fått følgende TG2:

Våtrom - Bad :

- Helhetsvurdering: TG 2 er valgt på hele våtrommet på grunn av alder og slitasjegrade. Det er blant annet registrert følgende avvik: Fuktskader på baderomsinnredning. Vannrør, avløpsrør og sluk har en alder som tilsier at anbefalt

brukstid er passert og bør fornyes. Tettesjikt/membran er vurdert til å ha en alder som tilsier at anbefalt brukstid er passert og bør fornyes. Det er kun naturlig, og ikke mekanisk avtrekk på badet, noe som kan føre til redusert luftutsiftning. Lokalfall rundt sluk er ikke tilfredsstillende, og videre bruk av dusjkabinett må påregnes. Det er foretatt hulltaking og utført fuktmåling med egnet instrument i tilstøtende rom til våtsone. Det ble ikke registrert forhøyede verdier eller andre avvik. Målingene viser vektprosent under 16. Fornying/oppgradering av våtrommet anbefales og bør påregnes da badet er vurdert til å ha en redusert restlevetid.

Våtrom - Vaskerom :

- Helhetsvurdering: TG 2 er valgt på hele våtrommet på grunn av alder og slitasjeegrad. Det er blant annet registrert følgende avvik: Det er ikke etablert membran/tettesjikt på rommets gulv og veggflater, noe som betyr at rommet ikke tilfredstiller krav til lekkasjesikkerhet. Det ble registrert sprekker på gulv og vegger, og årsaken er ukjent. Vannrør, avløpsrør og sluk har en alder som tilsier at anbefalt brukstid er passert og bør fornyes. Det er ikke etablert luftespalte over/under dørblad, noe som fører til redusert luftutsiftning når døren er lukket. Det er kun naturlig og ikke mekanisk avtrekk, noe som kan føre til redusert luftutsiftning. Det er ikke praktisk mulig å gjennomføre fuktmåling/hulltaking grunnet våtsonens plassering mot yttervegg/grunnmur, og at rommets vegger består av murkonstruksjoner. Basert på våtrommets slitasjeegrad og registrerte avvik er TG 2 valgt for å belyse at konstruksjonen har fuktrisiko. Tilstanden inne i konstruksjonen er ikke kjent, men det ble utført et overflatesøk med fuktindikasjonsinstrument. Det ble ikke oppdaget negative avvikende forhold som kan tolkes til fuktskade. Fornying/oppgradering av våtrommet anbefales og bør påregnes da vaskerommet er vurdert til å ha en begrenset restlevetid.

Kjøkken:

- Vannrør: Vannrørene er ikke plugget mot varerør. Av denne grunn kan eventuelt lekkasjevann fra rør-i-rør system forårsake følgeskader.

Toalettrom (Ikke våtrom):

- Vannrør: Vannrør av kobber er vurdert til å ha en alder som tilsier at anbefalt brukstid er passert. På bakgrunn av alderen er det grunn til å varsle om risiko for skjulte avvik, svekket funksjon, usikker restlevetid eller lignende forhold som utvikles over tid.

- Avløpsrør: Avløpsrør er vurdert til å ha en alder som tilsier at anbefalt brukstid er passert. På bakgrunn av alderen er det grunn til å varsle om risiko for skjulte avvik, svekket funksjon, usikker restlevetid eller lignende forhold som utvikles over tid.

Rom under terreng (kjeller, underetasje, sokkeetasje) :

- Overflater vegger: Det ble stedvis registrert riss/sprekker i vegger. Setninger kan ikke utelukkes. Krever oppfølging med jevnlig ettersyn slik at tiltak kan iverksettes ved behov eller fortsatt negativ utvikling.

Loft - uinnredet / råloft:

- Helhetsvurdering: Det er ikke tilfredsstillende tilkomst for inspeksjon av uinnredet loft. Det ble vurdert til å ikke være sikkerhetsmessig forsvarlig å sette opp stige i trapperommet. I tillegg er luken liten, og ikke av tilfredsstillende størrelse. Det er ikke kjent hvordan oppbyggingen er utført. Erfaringsmessig betraktes slike

konstruksjoner som risikokonstruksjoner blant annet med tanke på fukt-/kondensproblematikk. Det er ikke observert skader eller symptomer på skader på himlingsflater i 1.etasje, men skader kan ikke utelukkes. TG2 er valgt for å belyse skaderisiko/behov for tiltak. Tilfredsstillende tilkomst må etableres.

Ildsteder / skorsteiner innvendig. (Omfatter ikke funksjonalitet og innvendig pipeløp):

- Skorsteiner inne i boligen: Det ble registrert riss og sprekker mellom fuger på pipeløpet i 1.etasje. Årsak er ikke kjent. Utbedring bør påregnes. Pipeløp på loftet er ikke undersøkt grunnet mangelfull tilkomst.

Innvendige trapper:

- Innvendige trapper: Trappen har ikke håndløper på begge sider. Rekkverket har åpninger på mer enn 0,10 meter. Trappen har åpninger på mer enn 0,10 meter. Trappen har stedvis fri ganghøyde lavere enn 2,0 m. Inntrinn er mindre enn 0,25 meter. Basert på ovennevnte forhold oppfyller ikke trappen dagens krav til sikkerhet. Tilstandsgrad settes iht. NS3600. Om trappen vil oppfylle kravene som var gjeldene på oppføringstidspunktet eller ikke, er ikke videre undersøkt.

Tekniske anlegg, VVS anlegg (Sjekkpunkter utover det som er inkludert i andre rom):

- Vannrør (Sjekkpunkter utover det som er inkludert i andre rom): Vannrør av kobber fra byggeår er vurdert til å ha en alder som tilsier at anbefalt brukstid er passert. På bakgrunn av alderen er det grunn til å varsle om risiko for skjulte avvik, svekket funksjon, usikker restlevetid eller lignende forhold som utvikles over tid.

- Avløpsrør. (Sjekkpunkter utover det som er inkludert i andre rom): Avløpsrør er vurdert til å ha en alder som tilsier at anbefalt brukstid er passert. På bakgrunn av alderen er det grunn til å varsle om risiko for skjulte avvik, svekket funksjon, usikker restlevetid eller lignende forhold som utvikles over tid.

Radon:

- Radon: Det er ikke foretatt radonmåling i boligen og verdiene er derfor ukjent. For å kartlegge de faktiske forholdene, må det gjennomføres målinger.

Elektrisk anlegg:

- Forenklet vurdering av det elektriske anlegget: Det mangler deksel/kapsling rundt automatsikring i sikringsskapet. Det er ikke fremlagt samsvarserklæring på utførte arbeider på det elektriske anlegget (tilstandsgrad settes i henhold til NS3600). Med bakgrunn i ovennevnte avvik bør det gjennomføres en utvidet el-kontroll av en kvalifisert elektrofaglig person.

Yttervegger inkl. fasader og konstruksjon:

- Fasader ink. kledning: Det ble stedvis registrert sprekker og mindre slitasjesymptomer på fasader. Tiltak bør påregnes.

- Annet: Det ble registrert åpning/glippe mellom grunnmur og trevegg ved nordvestre hjørne. Økt risiko for inndriv av gnagere/skadedyr. Tiltak bør påregnes.

Dører og vinduer:

- Vinduer: Vinduer fra byggeår er av eldre dato og har behov for oppgraderinger/overflatebehandling. Det må forventes høyere varmetap fra disse vinduene sammenlignet med vinduer fra nyere dato. Til informasjon ble det utført

stikkprøvekontroll på enkelte vinduer, hvor åpne/lukkefunksjon fungerte som forventet.

- Annet: Det ble stedvis registrert slitasje/avflassing på vannbrettbeslag. Tiltak bør vurderes.

Balkonger, terrasser, veranda etc:

- Utkragede eller understøttede konstruksjoner (balkonger, verandaer): Rekkverkshøyden er under 1,0 meter. Avvik fra dagens byggt teknisk forskrift. Tiltak anbefales. Det ble registrert sprekker i murkonstruksjonen på undersiden av altanen ved bærende søyler. Det ble ikke registrert funksjonssvikt, men det vurderes til at tiltak må påregnes. Det ble registrert slark/manglende stivhet i rekkverket. Tiltak bør påregnes.

- Utkragede eller understøttede konstruksjoner (balkonger, verandaer): Rekkverkshøyden er under 1,0 meter. Avvik fra dagens byggt teknisk forskrift. Tiltak anbefales. Verandaen er fundamentert med jordspyd til grunn, og det ble registrert skjvhet på konstruksjonen. Verandaen bør rettes opp, og det bør etableres tilstrekkelig fundamentering som ikke beveger seg med terrenget.

Grunnmur, fundamenter:

- Grunnmur: Det registreres stedvis sprekker og avflassing på grunnmur innvendig og utvendig. Setninger kan ikke utelukkes. Det er ikke kjent om forholdet er under utvikling eller om forholdet er stabilisert. Krever oppfølging med jevnlig ettersyn slik at tiltak kan iverksettes ved behov eller fortsatt negativ utvikling.

Stikkledninger og tanker:

- Vann- og avløpsledninger (ink. stikkledninger): Alder og materialvalg tilsier at anbefalt brukstid og restlevetid på vann- og avløpsrør med tilliggende utstyr bør vies spesiell oppmerksomhet. Materialene er skjulte i grunnen og dermed er det kun alder som kan gi indikasjon på tilstand. TG2 settes for å belyse risiko.

Ovennevnte punkter er på ingen måte utfyllende. For ytterligere informasjon om byggemåte, årsak bak tilstandsgrader, konsekvens og anslag på eventuelle utbedringskostnader, se tilstandsrapport som ligger vedlagt. Interessenter oppfordres til å kontakte bygningssakyndig ved eventuelle bygningstekniske spørsmål.

AREALER

Totalt bruksareal: 166,0 m²

Underetasje: 57 kvm BRA-i

Garasje: 22 kvm BRA-e

1.etasje: 87 kvm BRa-i

Altan: ca. 16 kvm TBA

Veranda: ca. 11 kvm TBA

Forklaring til arealbetegnelsene over:

BRA-i: Areal innenfor boenheten (internt bruksareal)

BRA-e: Arealer utenforboenheten, som boder (eksternt areal)

TBA: Areal for terrasser og balkonger

Arealet er kun oppmålt av takstmann og ikke kontrollert av megler. Arealene er beregnet og rom er definert etter dagens faktiske bruk, uavhengig av hva som er godkjent av bygningsmyndighetene.

INNHOLDSBESKRIVELSE

Enebolig over to etasjer bestående av:

Underetasje med trappegang, vaskerom, soverom, gang, to boder og garasje.

1.etasje med entré, gang, bad, toalettrom, kjøkken, stue, spisestue, to soverom og bod.

Det er etablert østvendt veranda i tilknytning til inngangspartiet på baksiden av boligen og vestvendt altan på fremsiden av boligen.

OPPVARMING

Oppvarming med elektrisitet og vedfyring samt luft til luft varmepumpe.

Dersom rom for varig opphold ikke har vegg- eller fastmonterte varmekilder ved visning følger dette heller ikke med.

ENERGIMERKING

Energiattest med energimerke Oransje og energikarakter F er vedlagt salgsoppgaven.

LØSØRE OG TILBEHØR

Interessenter oppfordres til å lese vedlagte liste over løsøre og tilbehør som skal medfølge ved handelen. I de tilfeller det medfølger hvitevarer i handelen, overleveres disse uten noen form for garanti utover leverandørgaranti.

Det gjøres oppmerksom på at løsøre som har en klar karakter av å være en del av selgers møbler - selv om det er skrudd opp på veggen, normalt sett ikke vil medfølge boligen ved overtakelse.

TOMTEN

806,00 m² eiet tomt

Skrånende tomt opparbeidet med singlet oppkjørsel, plenarealer og diverse beplantning.

PARKERING

Parkering i garasje og på egen gårdsplass

OMRÅDEBESKRIVELSE

Eiendommen ligger i et etablert boligområde ca. 2 km. øst for Tofte sentrum. Kort gangavstand til barnehage. Eiendommen ligger med fritt utsyn utover de nærliggende områder. Meget gode solforhold.

Tofte er et koselig tettsted langs Oslofjorden med flere strender og båthavner. Flotte tur- og friluftsområder i nærmiljøet, både langs kysten med bade- og fiskeplasser, og i skog og mark med flotte turterreng sommer som vinter. På vinterstid er det flere oppkjørte skiløyper i området. Nyrenoverte Tofte barneskole ligger i sentrum, det gjør også Hurum ungdomsskole. Det er flere barnehager i nærheten. Tofte sentrum har et bredt servicetilbud, med blant annet legekontor, apotek, treningssenter, nytt og flott idrettsanlegg med kunstgressbane, matbutikker, vinmonopol, spisesteder og klesbutikker.

ADKOMST

Ved å trykke på kartet i annonsen får du enkelt tilgang til en spesifisert reiserute fra ønsket startdestinasjon til den aktuelle boligen. Det vil bli skiltet med visningsskilt ved fellesvisninger.

KOMMUNALE AVGIFTER

Kr. 9286,14 pr. år

Kommunale gebyr fakturert på eiendommen i 2025 gjaldt renovasjon, feiing og avløp. Avløp vil variere etter forbruk

ANDRE LØPENDE KOSTNADER

I tillegg til kommunale avgifter, må det påregnes kostnader til strøm/oppvarming, forsikring, TV/internett osv. samt vedlikehold.

NORGESPRIS

Det er inngått avtale om Norgespris for denne eiendommen, og avtalen følger boligens målepunkt. Kjøper vil derfor overta denne avtalen sammen med eiendommen, som løper til og med 31. desember 2026. For inneværende periode er strømprisen fastsatt til 50 øre per kWh inkludert mva, og neste prisjustering vil gjøres 1. januar 2027.

FORSIKRING

Eiendommen er forsikret i Fremtind med polisenummer:

FORMUESVERDI

Ifølge Skatteetaten var formuesverdien for inntektsåret

2024:

Som primærbolig kr. 1 279 015,00,- som forutsetter at boligen brukes som primærbolig.

Som sekundærbolig kr. 5 116 058,00,- ved annen bruk av eiendommen.

Formuesverdien justeres normalt sett årlig, og det henvises til Skatteetatens websider for mer informasjon.

TOTALPRIS INKL. OMKOSTNINGER

I tillegg til kjøpesummen må kjøper betale:

Dokumentavgift kr 99 750,00,-
Tgl.gebyr skjøte kr 545,00,-
Tgl.gebyr pantedokument kr 545,00,-
Boligkjøperforsikring kr 1,00,-

Dersom eiendommen selges til prisantydning og det kun tinglyses ett pantedokument, er totalprisen inkl. offentlige gebyrer, avgifter og øvrige kostnader kr 4 090 841,-. Det tas forbehold om endringer i offentlige gebyr.

I tillegg har kjøper anledning til å tegne valgfri boligkjøperforsikring hos Gjensidige. Dette koster 19 900,- kroner for boliger med egen bygningsforsikring. Siste frist for bestilling er på kontraktsmøtet.

BETALINGSBETINGELSER

Kjøpesummen inkludert omkostninger, samt pantedokument tilknyttet eventuelt lån, skal være disponibelt hos megler senest 2 virkedager før overtagelsen. Kjøper oppfordres til å innbetale kjøpesummen som ikke kommer fra låneinstitusjon i én samlet innbetaling fra egen konto i norsk bank.

MIDLERTIDIG BRUKSTILLATELSE OG FERDIGATTEST

Det foreligger midlertidig brukstillatelse for denne boligen, datert 15.05.1973. At slik tillatelse foreligger, gir ingen garanti for at det ikke senere er utført arbeider som ikke er byggemeldt/godkjent.

KONTROLL AV BYGGETEGNINGER

Underetasjen er opprinnelig byggemeldt som disp.rom/bod osv. Innredning av rommene til bruk for varig opphold er ikke bruksendret/omsøkt, og er derfor heller ikke godkjent for denne bruk av kommunen. Kjøper overtar alt ansvar og risiko for dette videre.

REGULERING

Eiendommen er regulert til boliger. Reguleringsplan for Røedfeltet, vedtatt 13.11.1975, gjelder for eiendommen.

VEI, VANN OG KLOAKK

Ankomst fra offentlig vei. Tilknyttet offentlig avløp. Tilknyttet Tofte og Filtvet vannverk.

RETTIGHETER OG HEFTELSE

Kommunen har lovbestemt legalpant i eiendommen som sikkerhet for betaling av kommunale gebyr. Eiendommen overdras fri for pengeheftelser.

Følgende tinglyste servitutter følger eiendommen ved overskjøting til ny hjemmelshaver:

1971/402163-1/90 Best. om vann/kloakkledn. Tinglyst 24.05.1971

Bestemmelser om telefonledninger/stolper/kabler/grøfter m.v

2024/1261226-1/200 Om Boretts ble tinglyst 26.03.2024. (Blir slettet før overtagelse)

Utskrift av heftelser kan fås ved henvendelse til megler. Kjøpers bank vil få prioritet etter disse. For servitutter eldre enn fradelingsdato og eventuelle arealoppføringer som kan ha betydning for denne matrikkelenhet henvises det til avgivereiendommen. Ta kontakt med megler for mer informasjon.

RADON

Det gjøres oppmerksom på at det ved utleie er krav til å gjennomføre radonmåling, og at forsvarlige nivåer skal kunne dokumenteres. Kravet gjelder alle typer utleieboliger, inkludert leiligheter og hybler i tilknytning til egen bolig, såfremt det betales husleie.

EIENDOMMEN

Fuglebakk 16
338/38/0/0 i Asker
Type bolig: Enebolig

SELGER

John Dag Hjerthen

EIENDOMSMEGLER

Oppdragsnummer: 4260109
Ansvarlig megler: Tony-Andrè Dahl
Frem Eiendomsmegling
Frem Eiendomsmegling AS
NO 979 915 772 MVA

OM SALGSOPPGAVEN

Salgsdokumentasjonen er basert på selgers opplysninger gitt til bygningssakkyndig og eiendomsmegler, opplysninger mottatt fra det offentlige og eventuelle forretningsføreropplysninger. Interessenter oppfordres til å undersøke eiendommen godt, gjerne sammen med sakkyndig, og til å lese gjennom fullstendig salgsoppgave med vedlegg før bud inngis.

Salgsoppgaven med alle opplysninger er lest og godkjent av selger. Den er ikke komplett uten følgende vedlegg:

- Egenerklæring
- Tilstandsrapport
- Kartutsnitt

Uautorisert kopiering eller gjenbruk av tekst og bilder fra denne salgsoppgaven er ikke tillatt.

OVERTAKELSE

Overtakelse etter avtale med selger. Interessenter oppfordres til å angi ønsket overtakelse i budskjema.

BOLIGKJØPERFORSIKRING

Frem Eiendomsmegling tilbyr sammen med Gjensidige et gunstig forsikringskonsept for deg som kjøper bolig gjennom Frem Eiendomsmegling.

Kjøpere (ikke juridiske personer) har anledning til å tegne Boligkjøperpakken.

Pakken inkluderer bl.a. husforsikring, innboforsikring Pluss, dobbel rentedekning, flytteforsikring og boligkjøperforsikring som gir deg juridisk bistand dersom du ønsker å reklamere på boligkjøpet.

Kjøpere (ikke juridiske personer) kan også velge å kun tegne Boligkjøperforsikring.

Boligkjøperpakken/Boligkjøperforsikring må tegnes senest i forbindelse med kontraktsmøtet.

Produktark for Boligkjøperpakken og Boligkjøperforsikring ligger vedlagt i salgsoppgaven.

BOLIGSELGERFORSIKRING

Selger har tegnet Boligselgerforsikring levert av Gjensidige.

Forsikringen dekker selgers ansvar etter avhendingsloven begrenset oppad til kr. 14 000 000,-.

Egenerklæringsskjema er vedlagt salgsoppgaven og interessenter oppfordres til å gjennomgå dette før bud inngis.

BUDGIVNING

Det er viktig at du gjør deg kjent med all informasjon om boligen, og at du har spurt om det du eventuelt lurer på, før du legger inn et bud. Forbrukerinformasjon om budgivning er vedlagt denne salgsoppgaven og kan også finnes på vår hjemmeside [LENKE].

Alle bud og budforhøyelser skal være skriftlig. I tillegg må legitimasjon være fremlagt, og budet skal signeres av budgiver. Eiendomsmegler kan ikke formidle bud før disse kravene er oppfylt. Vi oppfordrer til å inngi bud elektronisk, ved å trykke på "Gi bud"-knappen på eiendommens hjemmeside på [HJEMMESIDE]. Ved å benytte denne tjenesten vil vilkårene om legitimasjon og signatur fra budgiver være oppfylt. Eventuelle forhøyelser eller endringer av budet kan bekreftes pr SMS eller på e-post. Husk alltid å ringe megler etter at du har sendt et bud eller budforhøyelse, for å forsikre deg om at budet er mottatt og kan formidles til selger. Eiendomsmegler har ikke ansvar for forsinkelser som skyldes tekniske feil.

Eiendomsmegler skal legge til rette for en forsvarlig avvikling av budrunden. For at budene skal kunne bli behandlet og videreformidlet skriftlig til alle involverte parter, må alle bud ha en tilstrekkelig lang akseptfrist, jf. eiendomsmeglingsforskriften § 6-3.

Selger må også skriftlig akseptere budet før aksept kan formidles til budgiver, så akseptfrist bør derfor være på minimum 30 minutter. Bud kan uansett ikke settes med kortere frist enn kl. 12.00 første virkedag etter siste annonserte visning.

Akseptfristen er absolutt, det vil si at selger må akseptere budet og kjøper meddeles aksepten innen utløpet av akseptfristen. Dersom du utsetter inngivelse av bud til tett opp mot akseptfristen på et annet bud er det en reell fare for at eiendommen kan bli solgt før ditt bud kommer frem til megler, eller megler rekker å bringe budet videre til selger.

Etter at eiendommen er solgt vil kjøper og selger få tilsendt budjournal. Dette innebærer at alle bud vil bli gjort kjent for partene i den endelige kjøpsavtalen. Øvrige budgivere kan be om å få en kopi av budjournalen i anonymisert form.

OPPGJØR

Kjøpesum inkl. omkostninger skal være innbetalt til meglers klientkonto før overtagelse. Innbetalingene skal skje fra kjøpers konto i norsk finansinstitusjon. Det forutsettes at skjøtet skal tinglyses på ny eier og at megler får oversendt pantedokumenter som skal tinglyses snarest mulig etter kontraktsunderskrift.

Etter hvitvaskingsloven er megler forpliktet til å gjennomføre identitetskontroll av partene i en eiendomshandel. Dersom partene ikke oppfyller lovens krav til legitimasjon eller megler har mistanke om en mistenkelig transaksjon, kan megler stanse gjennomføring av transaksjonen. Megler er pliktig til evt. å sende melding til Økokrim uten orientering til partene.

LOVANVENDELSE

Generelle bestemmelser Salgsoppgaven er basert på de opplysningene selger har gitt til megler, den bygningsssakyndiges tilstandsrapport, samt opplysninger innhentet fra kommunen, Kartverket og andre tilgjengelige kilder. Det er viktig at kjøper setter seg grundig inn i alle salgsdokumentene, herunder salgsoppgave, tilstandsrapport og selgers egenerklæring. Kjøper anses kjent med forhold som er tydelig beskrevet i salgsdokumentene, og slike forhold kan ikke påberopes som mangler. Dette gjelder uavhengig av om kjøper har lest dokumentene. Alle interessenter oppfordres til å undersøke eiendommen nøye, gjerne sammen med fagkyndig før bud inngis. Kjøper som velger å kjøpe usett kan ikke gjøre gjeldende som mangel noe han burde blitt kjent med ved undersøkelsen. Dersom det er behov for avklaringer, anbefaler vi at interessenter rådfører seg med eiendomsmegler eller egne rådgivere før det legges inn bud.

En bolig som har blitt brukt i en viss tid, har vanligvis blitt utsatt for slitasje og skader kan ha oppstått. Slik bruksslitasje må kjøper regne med, og det kan avdekkes enkelte forhold etter overtakelse som nødvendiggjør utbedringer. Normal slitasje og skader som nødvendiggjør utbedring, er innenfor hva kjøper må forvente og vil ikke utgjøre en mangel. Kjøper og selgers rettigheter og plikter reguleres av avtalen mellom partene, samt informasjonen som har vært tilgjengelig for kjøperen i forbindelse med handelen. Avtalen utfylles av avhendingsloven, og det gjelder ulike avtalevilkår avhengig av om kjøper er forbrukerkjøper eller ikke. Dette er nærmere beskrevet nedenfor.

På grunn av ulike avtalevilkår kan selger vurdere bud fra en som ikke er forbruker, ulikt fra en forbrukers bud. Dersom kjøper ikke er forbruker, er selger sitt mulige mangelsansvar begrenset fordi eiendommen selges «som den er». Selger kan ikke ta «som den er» forbehold ovenfor en forbrukerkjøper. Selv et lavere bud fra en som ikke er forbruker kan foretrekkes fordi begrensningen i mulig mangelsansvar kan ha egenverdi for selger. Selger står fritt til å forkaste eller akseptere ethvert bud, og er for eksempel ikke forpliktet til å akseptere høyeste bud. Budgiver skal i budskjemaet avgi egenerklæring om budgiver er forbruker eller næringsdrivende/person som hovedsakelig handler som ledd i næringsvirksomhet.

Forbrukerkjøp - definisjon: Med forbrukerkjøp menes kjøp av eiendom når kjøperen er en fysisk person som ikke hovedsakelig handler som ledd i næringsvirksomhet. Forbruker - avtalevilkår: Eiendommen har en mangel dersom den ikke er i samsvar med kravene som følger av avtalen, eller det foreligger brudd på bestemmelsene i avhendingsloven §§ 3-2 til 3-8. Hvis eiendommen ikke er i samsvar med det kjøperen må kunne forvente ut ifra alder, type og synlig tilstand, kan det være grunnlag for mangelskrav. Det samme gjelder hvis det er holdt tilbake eller gitt uriktige opplysninger om eiendommen. Dette gjelder likevel bare dersom man kan gå ut ifra at det virket inn på avtalen at opplysningen ikke ble gitt eller at feil uriktige opplysninger ikke blir rettet i tide på en tydelig måte. Boligen kan ha en mangel etter avhendingsloven § 3-3 dersom det er avvik mellom opplyst og faktisk innvendig areal, forutsatt at avviket er på 2% eller mer og minimum 1 kvm.

Ved beregning av et eventuelt prisavslag eller erstatning må kjøper selv dekke tap/kostnader opptil et beløp på kr. 10 000 (egenandel).

Ikke-forbruker (næringsdrivende) - definisjon: Hvis kjøper er en juridisk person, eller en fysisk person som hovedsakelig handler som ledd i næringsvirksomhet, vil kjøpet ikke anses som et forbrukerkjøp. Ikke-forbruker - avtalevilkår: Eiendommen har en mangel dersom den ikke er i samsvar med kravene som følger av avtalen. Eiendommen selges «som den er», og selgers ansvar utover det konkret avtalte er da begrenset etter avhendingsloven § 3-9, første ledd andre setning. Avhendingsloven § 3-3 andre ledd fravikes, og hvorvidt boligens arealsvikt utgjør en mangel vurderes etter avhendingsloven § 3-8. Informasjon om kjøpers undersøkelsesplikt, herunder oppfordringen om å undersøke eiendommen nøye, gjelder også for kjøpere som ikke anses som forbrukere.

PERSONVERN

Vi gjør oppmerksom på at interessenter kan bli registrert for oppfølging, og at personopplysninger om budgivere og kjøpere vil bli lagret. Videre opplyser vi at mulighetene for å slette sine personopplysninger er begrenset, som følge av at eiendomsmeglingsforetak har plikt til å oppbevare kontrakter og dokumenter i minst 10 år, iht. eiendomsmeglingsforskriften.

HVITVASKINGSREGLENE

I henhold til lov om hvitvasking og terrorfinansiering er eiendomsmegler forpliktet til å gjennomføre kontrolltiltak overfor selger og kjøper, herunder også fullmektiger. Kontrolltiltak kan eksempelvis være å bekrefte kunders og reelle rettighetshavers identitet, innhente kopi av gyldig legitimasjon, samt å innhente opplysninger om kundeforholdets formål og tilsiktede art. Hvis slike kontrolltiltak ikke lar seg

gjennomføre, vil eiendomsmegler ikke kunne etablere kundeforholdet eller utføre transaksjonen.

Dersom kjøper og selger ikke bidrar til å gjennomføre kontrolltiltakene, og dette medfører vesentlig forsinkelse eller at transaksjonen ikke kan gjennomføres, er dette å anse som mislighold av avtalen. Slikt mislighold kan gi rettigheter etter henholdsvis kapittel 5 og kapittel 4 i avhendingsloven.

Partene er selv ansvarlige for eventuelle kostnader og ansvar dette kan medføre. Eiendomsmegleren eller foretaket kan ikke ansvarliggjøres for de konsekvenser dette vil kunne få for partene eller andre som har interesser i eiendomshandelen.

Megler må melde inn eiendomshandler som fremstår mistenkelige til Økokrim. Innmelding av saker vil skje uten at partene varsles.

MEGLERS VEDERLAG

Følgende er avtalt om meglers vederlag, og skal betales av selger:

Fastpris 78 000 inkl. mva

Tilrettelegging: 18 500,00

Stor annonsepakke på Finn.no, "Finn Frem/Blink" - digital annonse via Facebook, Instragram, og de største nettavisene, "Ukens bolig" i 7 dager på Finn.no, Eiendommens hjemmeside på fremmeiendomsmegling.no, Digital annonsering i lokalavisene Budstikka og Røyken og Hurums avis.: 29 500,00

Oppgjørshonorar : 7 900,00

Visning pr. stk og overtagelse med megler tilstede: 3 500,00

Grunnboksutskrift og andre tinglyste bestemmelser: 1 950,00

E-signering og digitale tjenester: 1 860,00

Selger skal betale utlegg iht. oppdragsavtalen stipulert til ca. kr. 5 779.

Samlet skal selger betale ca. kr. 146 989 for vederlag og utlegg ved salg til prisantydning.

Dersom handel ikke kommer i stand eller oppdraget sies opp, har oppdragstaker krav på rimelig vederlag for medgått tid/utført arbeid og avtalte utgifter (utgifter til påløpte visninger, innhenting av opplysninger, markedspakke og tilrettelegging), samt eventuelle utlegg. Alle priser er inkl. mva.

Nabolagsprofil

Fuglebakk 16 - Nabolaget Røed/Kaltenbakk - vurdert av 27 lokalkjente

Nabolaget spesielt anbefalt for

- Familier med barn
- Husdyreiere
- Etablerere



Offentlig transport

Rød Linje 256	2 min	0.2 km
Filtvet Linje B21	6 min	3.9 km
Sætre bussterminal/sentrum Totalt 8 ulike linjer	23 min	19 km
Oslo Gardermoen	1 t 21 min	

Skoler

Tofte skole (1-7 kl.) 201 elever, 13 klasser	5 min	3.1 km
Tofte ungdomsskole (8-10 kl.) 167 elever, 8 klasser	4 min	2.3 km
Frogn videregående skole 426 elever	26 min	24.4 km
Røyken videregående skole 820 elever	35 min	31 km



Opplevd trygghet

Veldig trygt 84/100



Naboskapet

Godt vennskap 69/100



Kvalitet på skolene

Bra 64/100

Aldersfordeling

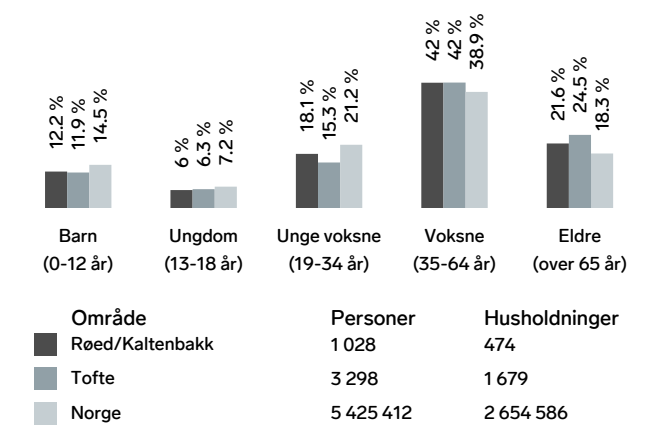

Barnehager

Gulspurven barnehage (1-5 år) 36 barn	3 min	0.2 km
Doktorgården barnehage (1-5 år) 45 barn	5 min	3.3 km

Dagligvare

Kiwi Tofte PostNord	4 min	2.7 km
Coop Extra Tofte Post i butikk, PostNord	4 min	2.6 km



Innholdet i nabolagsprofilen er hentet fra ulike datakilder, og feil eller mangler kan forekomme. Vurderinger og sitater er innhentet på web og gir uttrykk for hvordan naboene vurderer nabolaget. FINN.no AS kan ikke holdes ansvarlig for feil/mangler i profilen. Copyright © Finn.no AS 2026

Primære transportmidler



 1. Egen bil



 **Trafikk**
Lite trafikk 94/100

 **Turmulighetene**
Nærhet til skog og mark 92/100



 **Støynivået**
Lite støynivå 81/100

Sport

 Filtvet idrettspark 15 min 
Ballspill, fotball, friidrett, isbane 1.2 km

 Filtvet skole, gymsal 20 min 
Aktivitetshall 1.7 km

 Pulsen - Trening og Helse 5 min 

 Trento Hurum/Røyken 22 min 

Boligmasse

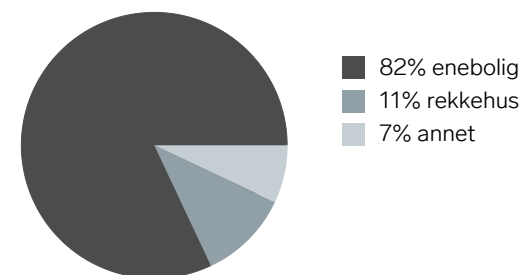

Varer/Tjenester

 Sætre Nærcenter 22 min 

 Boots apotek Hurum 4 min 

Aldersfordeling barn (0-18 år)

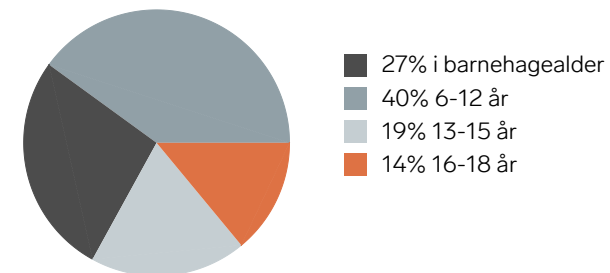

Familiesammensetning

Par m. barn



Par u. barn



Enslig m. barn



Enslig u. barn



Flerfamilier



0% 43%

Røed/Kaltenbakk
Tofte
Norge

Sivilstand

		Norge
Gift	35%	33%
Ikke gift	48%	54%
Separert	12%	9%
Enke/Enkemann	5%	4%

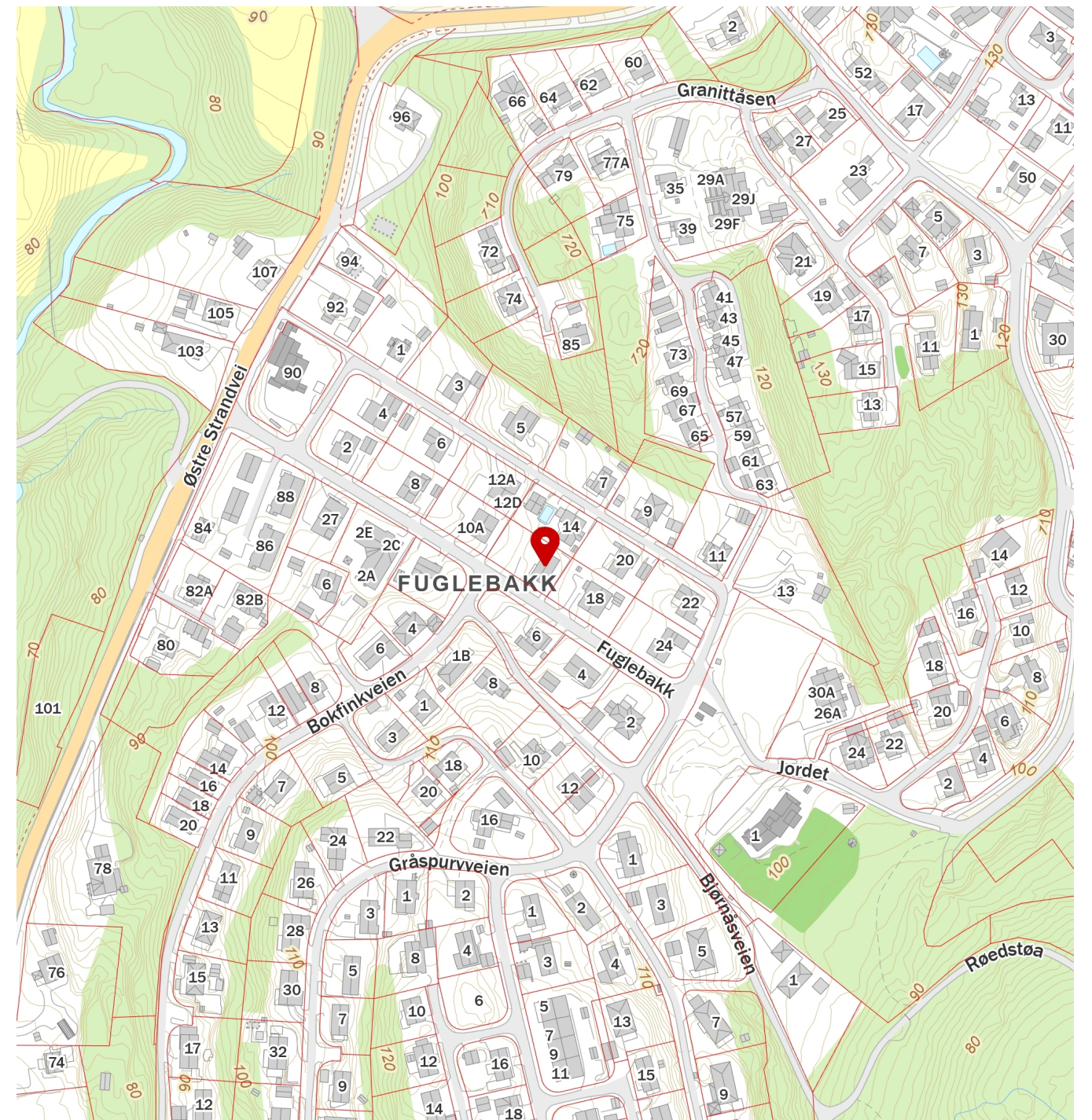
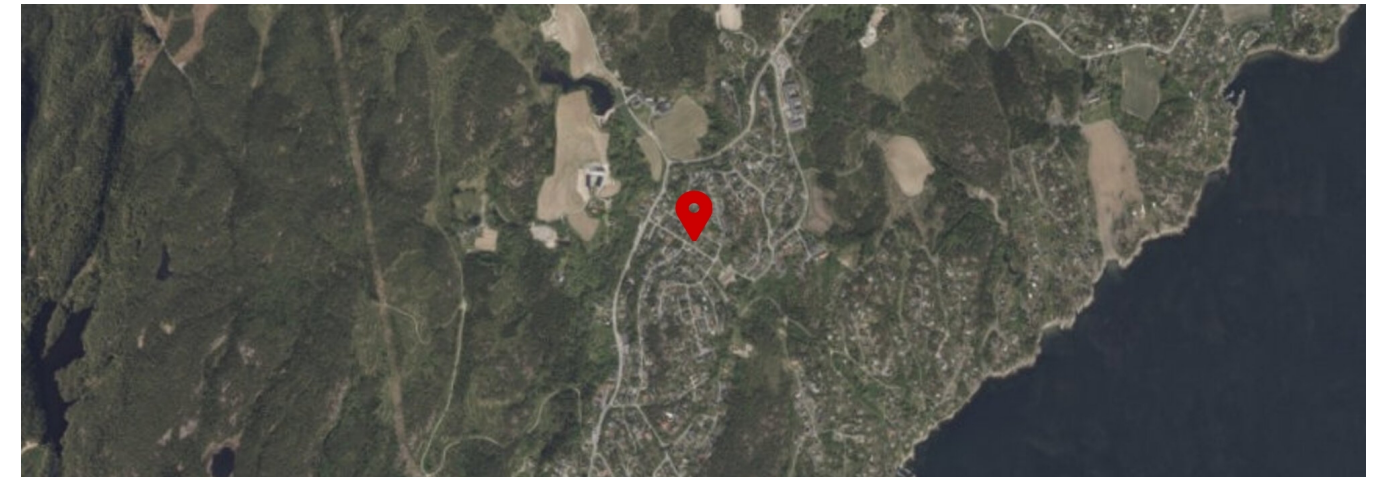

Tilstandsrapport

levert av Anticimex AS

Fuglebakk 16
3482 TOFTE
Gnr./Bnr.: 338/38
Asker kommune

Areal

Enebolig
Bruksareal: 166 m²

Totalt bruksareal (BRA): 166 m²

Befaring

Befaringsdato: 04.07.2025

Bygningssakkyndig selskap

Anticimex AS

www.anticimex.no
Tlf: 41414128
E-post: boliginspeksjoner.sorost@anticimex.no
Orgnr: 923 856 781

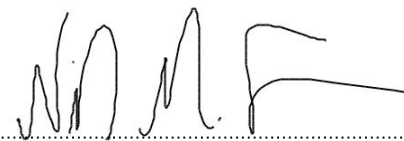

Signatur inspektør: Nils Magnus Graff Fossnes

Mobil: 41225641

Om Tilstandsrapporten

Hvordan lese rapporten

Tilstandsrapporten viser hva som har blitt undersøkt i forbindelse med den bygningssakkyndiges besiktigelse av eiendommen. Om ikke annet er kommentert består undersøkelsene av visuelle observasjoner.

Rapporten er utarbeidet i henhold til forskrift til avhendingslova (tryggere bolighandel), gjeldende fra 1. januar 2022. Norsk Standard 3600:2018 er også lagt til grunn, men ikke alle standardens bestemmelser er tatt med. Dette gjelder for eksempel følgende bestemmelser:

- 9 - Gjennomgang av dokumentasjon av boligen (kun påfølgende deler): Innhenting av informasjon fra kommunens tekniske etat
- 13.2 - Vurdering av teknisk verdi
- 14.3 - Oppsummering
- Tabell A.1 (kun påfølgende deler): Punkt 22 (Geologiske forhold)
- Tabell A.3 - Undersøkelser av fellesdeler
- Tillegg C.2 - Tilstandsgrad for branntekniske forhold

Det er gjort et utvalg med prinsippet kost / nytte basert på avhendingsloven. Annen relevant bygningsteknisk erfaring og forståelse er også lagt til grunn, herunder forhold som har registrerte høye klagefrekvenser og/eller skadesaker.

Bagatellmessige og åpenbare forhold som er synlige for enhver og ikke har vesentlig bygningsmessig betydning, er normalt ikke omtalt.

Gulv mot grunn og etasjeskillere kontrolleres ved bruk av krysslaser for eventuelle skjevheter. I utgangspunktet kontrolleres to rom i hver etasje (eventuelt kryssmåling i ett rom), og i hvert rom er det 5 målepunkter. Stikkprøveprinsippet er benyttet.

I rapporten har alle TG 2, TG 3 og TG IU kommentarer for bedre forståelse. De sjekkpunkter som har fått TG 0 og 1 (ikke funnet funksjonssvikt) er listet opp horisontalt i starten av hvert hovedelement. Hovedhensikten med denne tilstandsrapporten er å bidra til å vurdere boligens tilstand, oppfylle selgers opplysningsplikt overfor kjøper av boligen, og gi den bygningssakkyndiges faglige vurderinger som gjelder byggetekniske forhold for boligen, som kjøper anbefales være spesielt oppmerksom på.

Forklaring av tilstandsgrader

Tilstandsgrader, forkortet til TG, beskriver på en enkel og visuell måte en tilstand eller en risiko opp mot referansenivå. I tillegg til graderingen med tall, benyttes trafikklysets prinsipp med fargene grønt, gult og rødt.

TG 0 og TG 1 benyttes når tiltak vurderes som ikke nødvendig. Alle TG 2 og TG 3 kommenteres med årsak og konsekvens. TG IU kommenteres.

Dokumentasjonskrav

Dersom det har vært utført reparasjoner, vedlikehold, installasjoner, ombygging eller lignende i boligen de siste fem årene, og arbeidet er utført av kvalifiserte håndverkere, etterspørres dokumentasjon på arbeidet. Som dokumentasjon regnes blant annet skriftlig bekreftelse fra den eller de håndverkerne som ble brukt. Manglende dokumentasjon kommenteres.

For elektrisk anlegg skal det foreligge samsvarserklæring for arbeid utført etter 01.01.1999, samsvarserklæringen etterspørres. Dersom det har vært utført el. tilsyn i boligen skal dette dokumenteres. Manglende samsvarserklæring og dokumentasjon fra el. tilsynet kommenteres. Det foretas en forenklet vurdering av det elektriske anlegget.

Vurderinger for tilstandsgrader, hentet fra forskrift til avhendingsloven:

TG 0 Ingen avvik (funksjonssvikt ikke oppdaget)

Tilstandsgrad 0 gis når bygningsdelen ikke har noen avvik. Bygningsdelen skal være tilnærmet ny, ikke vise tegn på slitasje og det skal være lagt frem dokumentasjon på faglig god utførelse. Det er ingen merknader til delen.

TG 1 Mindre eller moderate avvik (funksjonssvikt ikke oppdaget)

Tilstandsgrad 1 gis når bygningsdelen har mindre avvik. Bygningsdelen skal bare ha normal slitasje, og strakstiltak skal ikke anses som nødvendig. Graden kan også brukes når delen er ny, men der dokumentasjon på faglig god utførelse mangler

TG 2 Vesentlige avvik (alder, slitasje, skader mv.)

Tilstandsgrad 2 gis når bygningsdelen har vesentlige avvik. Bygningsdelen skal enten ha feil utførelse, en skade eller symptomer på skade, sterk slitasje eller nedsatt funksjon. Graden gis når bygningsdelen trenger vedlikehold eller tiltak i nær fremtid.

Graden skal også brukes når delen er gammel og det er grunn til å varsle om faren for skader på grunn av alderen, eller når det er grunn til å overvåke delen spesielt på grunn av fare for større skader eller følgeskader.

TG 3 Store eller alvorlige avvik (strakstiltak nødvendig)

Tilstandsgrad 3 gis når bygningsdelen har store eller alvorlige avvik. Bygningsdelen har kraftige symptomer på forhold som man må regne med trenger utbedring straks eller innen kort tid. Graden skal også brukes ved påvist funksjonssvikt eller sammenbrudd.

Sjablongmessig prisanslag er gitt på generelt grunnlag og må ikke ses på som et pristilbud fra håndverker. Kostnader ved utbedring avhenger av personlige valg av utførelse og produkter. Markedspris på materialer, produkter og håndverkertjenester vil også innvirke på utbedringskostnaden. For bygningsdeler som er gitt TG3 settes et sjablongmessig prisanslag på utbedringskostnad for tilsvarende standard.

TG IU Ikke undersøkt

TG IU skal kun brukes unntaksvis. Hvis det ikke har vært mulig å undersøke bygningsdelen, for eksempel fordi krypekjelleren er uten inspeksjonsmulighet eller taket var tildekket med snø på undersøkelsestidspunktet, skal dette oppgis.

i Informasjon

Ikonet (i) benyttes til å gi nyttige opplysninger selv om funksjonssvikt ikke ble oppdaget.

Befarings- og eiendomsopplysninger

Befaring

Befaringsdato	04.07.2025
Referansenummer	15074075
Meglerforetakets oppdragsnummer	4-25-0093
Hjemmelshaver/selger	Liv Granli
Bygningssakkyndig inspektør	Nils Magnus Graff Fossnes
Tilstede på befaringen	Liv Granli
Utvendige snødekte flater	Nei
Utetemperatur	13 °C
Rapportdato	03.08.2025 18:39

Eiendomsopplysninger

Type objekt	Enebolig
Gate/vei adresse	Fuglebakk 16
Postnummer/sted	3482 TOFTE
Kommune	3203 - Asker
Gnr./Bnr.:	338/38
Tomt	Eiet tomt: 806 m²

Bygninger på eiendommen

Bygningstype	Byggår	Tilbygg	Ombygging
Enebolig	1973		

Byggemåte

Enebolig med integrert garasje beliggende på Tofte i Asker kommune. Skránende tomt opparbeidet med singlet oppkjørsel, plenarealer og diverse beplantning. Det er etablert østvendt veranda i tilknytning til inngangspartiet på baksiden av boligen og vestvendt altan på fremsiden av boligen.

Boligen er oppført med støpt gulv mot grunn og grunnmur av lettklinkerblokker/murkonstruksjoner. Etasjeskiller av mur- og trekonstruksjoner. Yttervegger av trekonstruksjoner med liggende og stående trekledning. Yttertak med saltakform av trekonstruksjon tekket med takstein. Boligen har ytterdører av tre med glassfelt. Vinduer og to-fløyet terrassedør med to-lags glass og karmen/rammer av tre. Oppvarming med elektrisitet og vedfyring samt luft til luft varmepumpe. Naturlig ventilasjon via luftespalter i vinduer og veggventiler med mekanisk avtrekk på kjøkken.

Enebolig over to etasjer bestående av:

Underetasje med trappegang, vaskerom, soverom, gang, to boder og garasje.

1.etasje med entré, gang, bad, toalettrom, kjøkken, stue, spisestue, to soverom og bod.

Sammendrag av boligens tilstandsgrad



TG 1 i orden



TG 2 Alder, slitasje, skader mv.



TG 3 Strakstiltak nødvendig

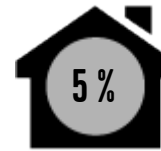

TGIU Ikke undersøkt

Element	Status	Kontrollpunkt	Side	Sjablongmessig prisanslag
Våtrom - Bad		Helhetsvurdering	8	
Våtrom - Vaskerom		Helhetsvurdering	8	
Kjøkken		Vannrør	9	
Toalettrom (Ikke våtrom)		Vannrør	9	
		Avløpsrør	9	
Rom under terreng (kjeller, underetasje, sokkeetasje)		Overflater vegger	10	
Loft - uinnredet / råloft		Helhetsvurdering	10	
Ildsteder / skorsteiner innvendig. (Omfatter ikke funksjonalitet og innvendig pipeløp)		Skorsteiner inne i boligen	11	
Innvendige trapper		Innvendige trapper	11	
Tekniske anlegg, VVS anlegg (Sjekkpunkter utover det som er inkludert i andre rom)		Vannrør (Sjekkpunkter utover det som er inkludert i andre rom)	12	
		Avløpsrør. (Sjekkpunkter utover det som er inkludert i andre rom)	12	
Radon		Radon	12	
Elektrisk anlegg		Forenklet vurdering av det elektriske anlegget	12	
Yttervegger inkl. fasader og konstruksjon		Fasader inkl. kledning	13	
		Annet	13	
Dører og vinduer		Vinduer	13	
		Annet	13	
Balkonger, terrasser, veranda etc		Utkragede eller understøttede konstruksjoner (balkonger, verandaer)	14	
		Utkragede eller understøttede konstruksjoner (balkonger, verandaer)		
Grunnmur, fundamenter		Grunnmur	15	
Stikkledninger og tanker		Vann- og avløpsledninger (ink. stikkledninger)	15	

Areal

Beskrivelse av arealmåling og arealbegreper

I henhold til Forskrift til avhendingslova (tryggere bolighandel) er NS 3940:2023 Areal- og volumberegninger av bygninger er lagt til grunn for arealmålinger og arealbegreper i rapporten.

Arealbegreper

- Internt bruksareal (BRA-i): Bruksareal av boenheten innenfor omsluttende vegger. Bruksenheten kan bestå av flere boenheter.
- Eksternt bruksareal (BRA-e): Bruksareal av alle rom som ligger utenfor boenheten/boenhetene, men som tilhører denne/disse.
- Innglasset balkong (BRA-b): Bruksareal av innglasset balkong tilknyttet boenheten. I begrepet inngår også veranda eller altan.
- Totalt bruksareal (BRA): Summen av BRA-i, BRA-e og BRA-b.

Terrasse- og balkongareal (TBA): Areal av terrasser og åpne balkonger tilknyttet boenheten. I dette arealet inngår også åpen veranda eller altan mv.

Måleverdige arealer

Et areal er måleverdig når vilkår for fri høyde (høyde på minst 1,90 meter med en lengde og bredde på minst 0,60 x 0,60 meter), tilgjengelighet og permanent gangbart gulv oppfylles. I etasjer med skråtak gjelder egne bestemmelser. Ved nødvendige åpninger i etasjeskiller for trapp, måles kun det arealet som opptas av trappen. I etasjen under måles gulvet uten hensyn til trappen. Sjakter, heiser, skorsteiner, innvendige søyler og lignende er unntak og skal måles selv om de ikke oppfyller disse vilkårene og uansett om de har åpning i gulv, tilgjengelighet eller ikke.

Arealer med lav himlingshøyde

Ikke måleverdig gulvarealer som skyldes skråtak og lav himlingshøyde, opplyses som areal med lav himlingshøyde (ALH). ALH opplyses sammen med bruksareal (BRA) og summeres til gulvareal (GUA). Dersom en bolig har arealer bak knevegger som ikke er måleverdige, er disse ikke medtatt som areal med lav himlingshøyde (ALH).

Primærrom (P-rom) og Sekundærrom (S-rom)

I henhold til Forskrift til avhendingslova (tryggere bolighandel) er primær- og sekundærrom (P-rom og S-rom) beskrevet i eget oppsett. Definisjonen av P-rom og S-rom er videreført fra Takstbransjens retningslinjer ved arealmålinger - 2014. Det er bruken av rommene på befaringstidspunktet som avgjør om rommene defineres som P-rom eller S-rom.

Fysisk oppmåling og kontrollmåling

Det gjøres oppmerksom på at arealopplysninger i denne rapporten er basert på en fysisk oppmåling, og kan avvike fra arealopplysninger basert på byggemeldte tegninger. Dersom det ikke er fremlagt byggemeldte tegninger for boligen, vil den bygningssakkyndige i de fleste tilfeller ikke kunne måle opp skjulte sjakter o.l. Sjakter som betjener flere bruksenheter eller andre formål, for eksempel avfallssjakter, medtas ikke i boligens bruksareal. Det gjøres spesielt oppmerksom på at kontrollmåling av arealer krever kunnskap om bestemmelsene i NS 3940:2023. Dette betyr at kontrollmåling i de fleste tilfeller kun kan utføres av personer som innehar spesialkompetanse. For eksempel vil boenhetens totale bruksareal (BRA) alltid være større enn summen av arealene fra hvert enkelt rom. Dette er på grunn av at boenhetens totale bruksareal inneholder også arealer for innvendige vegger.

Lovlighet

Rommene bruk kan være i strid med byggt teknisk forskrift og mangle godkjenning i kommunen for den aktuelle bruken, men likevel være måleverdig. Eventuelle ulovligheter er derfor uten betydning for klassifisering og oppmåling av måleverdige arealer. Vurderingene av arealene er basert på observasjoner gjort på befaringstidspunktet. Dersom den bygningssakkyndige avdekker åpenbare ulovligheter, for eksempel ulovlig bruksendring, opplyses dette. Det er de siste byggemeldte tegningene, og at disse er godkjente av bygningsmyndighetene som er sikre holdepunkter for om det formelle og juridiske er i orden. Det gjøres spesielt oppmerksom på at den bygningssakkyndige ikke er ansvarlig for å innhente godkjente tegninger. Dersom godkjente tegninger ikke fremlegges, hefter det derfor en usikkerhet med lovligheten som en kjøper må ta spesielt hensyn til. Konsekvensene kan i enkelte tilfeller være betydelige.

Skjønnsvurderinger

I de tilfeller vurderingen til den bygningssakkyndige er basert på en klar skjønnsvurdering, opplyses dette. Når oppmåling krever at den bygningssakkyndige fastslår tykkelsen på vegger eller andre fysiske skiller, som ikke lar seg måle på en praktisk måte, beregnes dette etter beste evne. I de tilfeller en bolig ikke innehar alle hovedfunksjoner (stue, kjøkken, sove, bad og toalett) vil hovedbygningen likevel vurderes som en boenhet. Arealet av innglassede terrasser, plattinger og lignende, klassifiseres som innglasset balkong (BRA-b) selv om begrepet balkong er definert som en bygningsdel uten understøttelse til bakken.

Arealberegninger

Enebolig	Bruksareal (BRA)				Terrasse- og balkongareal (TBA)
	Internt bruksareal (BRA - i)	Eksternt bruksareal (BRA - e)	Innglasset balkong (BRA - b)	SUM Etasje	
Underetasje	57	22		79	
	Vaskerom, soverom, gang, trappegang og to boder.	Garasje.			
1. etg.	87			87	27
	Entré, gang, toalettrom, bad, stue, spisestue, kjøkken, to soverom og bod.				Altan og veranda.
SUM	144	22		166	27
Total bruksareal: 166 m ²					

Kommentar til areal

Altan er oppmålt til 16 m² (TBA).

Veranda er oppmålt til 11 m² (TBA).

På bakgrunn av at det ikke er fremlagt byggetegninger, er bruken av arealene i boligen ikke kontrollert opp mot de sist godkjente tegningene. Arealer kan være i strid med byggeforskriftene og mangle nødvendig godkjenning i kommunen, uten at dette har hatt betydning for klassifisering og vurdering av måleverdighet på befaringstidspunktet. Se mer utfyllende informasjon i rapportens premisser om areal.

Boligen inneholder 125 m² P-ROM og 41 m² S-ROM.

Rapport

Våtrom - Bad

Bad fra byggeår.
Gulvflate belagt med gulvbelegg.
Våtromstapet på vegger.
Takplater i himling.
Gulvstående servantinnredning med dører.
Ovenpåliggende servant med ett-greps armatur.
Speilskap med overlys og stikkontakt over servant.
Dusjkabinett med dusjarmatur.
Vannrør av kobber.
Synlige avløpsrør av plast.
Naturlig avtrekksventil i himling.
Stråleovn på vegg.

 TG 2 Helhetsvurdering

TG 2 er valgt på hele våtrommet på grunn av alder og slitasjegrad. Det er blant annet registrert følgende avvik: Fuktskader på baderomsinnredning. Vannrør, avløpsrør og sluk har en alder som tilsier at anbefalt brukstid er passert og bør fornyes. Tettesjikt/membran er vurdert til å ha en alder som tilsier at anbefalt brukstid er passert og bør fornyes. Det er kun naturlig, og ikke mekanisk avtrekk på badet, noe som kan føre til redusert luftutskiftning. Lokalfall rundt sluk er ikke tilfredsstillende, og videre bruk av dusjkabinett må påregnes.

Det er foretatt hulltaking og utført fuktmåling med egnet instrument i tilstøtende rom til våtsone. Det ble ikke registrert forhøyede verdier eller andre avvik. Målingene viser vektprosent under 16.

Fornyng/oppgradering av våtrommet anbefales og bør påregnes da badet er vurdert til å ha en redusert restlevetid.

Våtrom - Vaskerom

Vaskerom fra byggeår.
Gulvflate med malt muroverflate.
Vegger med malte flater.
Panelbord i himling.
Gulvstående utslagsvask med veggmonterte ett-greps armaturer.
Vannrør av kobber.
Synlige avløpsrør av plast.
Avtrekksventil på vegg.
Opplegg for vaskemaskin.

 TG 2 Helhetsvurdering

TG 2 er valgt på hele våtrommet på grunn av alder og slitasjegrad. Det er blant annet registrert følgende avvik: Det er ikke etablert membran/tettesjikt på rommets gulv og veggflater, noe som betyr at rommet ikke tilfredstiller krav til lekkasjesikkerhet. Det ble registrert sprekker på gulv og vegger, og årsaken er ukjent. Vannrør, avløpsrør og sluk har en alder som tilsier at anbefalt brukstid er passert og bør fornyes. Det er ikke etablert luftespalte over/under dørblad, noe som fører til redusert luftutskiftning når døren er lukket. Det er kun naturlig og ikke mekanisk avtrekk, noe som kan føre til redusert luftutskiftning.

Det er ikke praktisk mulig å gjennomføre fuktmåling/hulltaking grunnet våtsoneens plassering mot yttervegg/grunnmur, og at rommets vegger består av murkonstruksjoner. Basert på våtrommets slitasjegrad og registrerte avvik er TG 2 valgt for å belyse at konstruksjonen har fuktrisiko. Tilstanden inne i konstruksjonen er ikke kjent, men det ble utført et overflatesøk med fuktindikasjonsinstrument. Det ble ikke oppdaget negative avvikende forhold som kan tolkes til fuktskade.

Fornyng/oppgradering av våtrommet anbefales og bør påregnes da vaskerommet er vurdert til å ha en begrenset restlevetid.

Kjøkken

Kjøkken med innredning fra ca. 2010 opplyst av selger.
Innredning med profilerte fronter og benkeplater av laminat.
Nedfelt dobbel oppvaskkum med ett-greps kjøkkenarmatur.
Benkeskapsbelysning og stikkontakter over kjøkkenbenk.
Komfyr og oppvaskmaskin i benk.
Plass til frittstående kjøleskap.
Ventilator i overskap.
Vannrør av typen rør-i-rør og armerte flexirør.
Synlige avløpsrør av plast.
Gulvflater belagt med laminat.
Vegger med panelplater.
Takplater i himling.

TG 1 Følgende sjekkpunkter er vurdert, og det er ikke oppdaget funksjonssvikt:

Overflater himling - Overflater vegger - Overflater gulv - Avløpsrør - Ventilasjon og avtrekk - Innredning

	Overflater gulv	Overflatesøk med fuktindikasjonsinstrument ble gjennomført, og det ble ikke registrert forhøyede verdier.
---	-----------------	---

 TG 2	Vannrør	Vannrørene er ikke plugget mot varerør. Av denne grunn kan eventuelt lekkasjevann fra rør-i-rør system forårsake følgeskader.
--	---------	---

Toalettrom (Ikke våtrom)

Gulvflate belagt med gulvbelegg.
Vegger med malte/tapetserte flater.
Takplater i himling.
Vegghengt servant med ett-greps armatur.
Gulvstående toalett.
Vannrør av kobber og armerte flexirør.
Synlige avløpsrør av plast og kobber.
Naturlig avtrekksventil i himling.

TG 1 Følgende sjekkpunkter er vurdert, og det er ikke oppdaget funksjonssvikt:

Overflater himling - Overflater vegger - Overflater gulv - Ventilasjon - Sanitærutstyr / innredning

 TG 2	Vannrør	Vannrør av kobber er vurdert til å ha en alder som tilsier at anbefalt brukstid er passert. På bakgrunn av alderen er det grunn til å varsle om risiko for skjulte avvik, svekket funksjon, usikker restlevetid eller lignende forhold som utvikles over tid.
--	---------	---

	Avløpsrør	Avløpsrør er vurdert til å ha en alder som tilsier at anbefalt brukstid er passert. På bakgrunn av alderen er det grunn til å varsle om risiko for skjulte avvik, svekket funksjon, usikker restlevetid eller lignende forhold som utvikles over tid.
--	-----------	---

Øvrige rom - 1.etasje

Gulvflater belagt med parkett, laminat og gulvbelegg.
Veggflater med tapet/strie og malte flater.
Himlingsflater med takplater.
Slette innedører.
Naturlig ventilasjon.

TG 1 Følgende sjekkpunkter er vurdert, og det er ikke oppdaget funksjonssvikt:

Overflater himling - Overflater vegger - Overflater gulv - Innerdører - Ventilasjon

	Overflater gulv	Det registreres stedvise riper/hakk/merker i parkettgulv. Forholdet er vurdert til å være av kosmetisk karakter. Tiltak kan iverksettes ved behov.
---	-----------------	--

Det er registrert moderate tegn på knirk i gulvet, uten at tiltak vurderes til å være nødvendig. Tiltak kan vurderes ved behov.

Rom under terreng (kjeller, underetasje, sokkeletasje)

Underetasjen er innredet og har utlekkede kjellervegger på soverom.
Gulvflater med gulvbelegg, teppeflis, malte og umalte muroverflater.
Veggflater med panel, malte og umalte overflater.
Himlingsflater med panelbord.
Slette og profilerte innerdører.
Naturlig ventilasjon.

TG 1 Følgende sjekkpunkter er vurdert, og det er ikke oppdaget funksjonssvikt:

Overflater himling - Overflater gulv - Innerdører - Konstruksjoner (tilfarergulv, himling og vegger).

	Konstruksjoner (tilfarergulv, himling og vegger).	Det er foretatt hulltaking og utført fuktmåling med pigg i treverk med egnet instrument (Protimeter MMS), i utlekket kjellevegg. Det ble ikke registrert forhøyede verdier eller andre avvik. Målingene viser vektprosent under 16. Målingen gir kun et øyeblikksbilde av forholdene og kan endre seg med årstider, fukt- og temperaturforhold.
---	---	---

Det ble stedvis registrert avflassing og kalk/saltutslag på vegger i underetasjen. Det ble utført fuktsøk med egnet instrument som ikke viser indikasjoner på forhøyede fuktverdier. Selger opplyser at det er nyere drenering fra 2022. Det vurderes til at fuktmerkene og kalk/saltutslaget er fra før det ble drenert på nytt rundt boligen.

 TG 2	Overflater vegger	Det ble stedvis registrert riss/sprekker i vegger. Setninger kan ikke utelukkes. Krever oppfølging med jevnlig ettersyn slik at tiltak kan iverksettes ved behov eller fortsatt negativ utvikling.
--	-------------------	--

Loft - uinnredet / råloft

Uinnredet kaldtloft.
Det er etablert liten luke i trapperom.

 TG 2	Helhetsvurdering	Det er ikke tilfredstillende tilkomst for inspeksjon av uinnredet loft. Det ble vurdert til å ikke være sikkerhetsmessig forsvarlig å sette opp stige i trapperommet. I tillegg er luken liten, og ikke av tilfredstillende størrelse. Det er ikke kjent hvordan oppbyggingen er utført. Erfaringsmessig betraktes slike konstruksjoner som risikokonstruksjoner blant annet med tanke på fukt-/kondensproblematikk. Det er ikke observert skader eller symptomer på skader på himlingsflater i 1.etasje, men skader kan ikke utelukkes. TG2 er valgt for å belyse skaderisiko/behov for tiltak. Tilfredstillende tilkomst må etableres.
--	------------------	--

Ildsteder / skorsteiner innvendig. (Omfatter ikke funksjonalitet og innvendig pipeløp)

Teglsteinspipe fra byggeår.
Det er etablert ildsted i stuen.

 TG 1	Følgende sjekkpunkter er vurdert, og det er ikke oppdaget funksjonssvikt: Ildsteder inne i boligen
 TG 2	Skorsteiner inne i boligen Det ble registrert riss og sprekker mellom fuger på pipeløpet i 1.etasje. Årsak er ikke kjent. Utbedring bør påregnes. Pipeløp på loftet er ikke undersøkt grunnet mangelfull tilkomst.



Innvendige trapper

Innvendig trapp av tre med rekkverk av tre.

 TG 2	Innvendige trapper Trappen har ikke håndløper på begge sider. Rekkverket har åpninger på mer enn 0,10 meter. Trappen har åpninger på mer enn 0,10 meter. Trappen har stedvis fri ganghøyde lavere enn 2,0 m. Inntrinn er mindre enn 0,25 meter. Basert på ovennevnte forhold oppfyller ikke trappen dagens krav til sikkerhet. Tilstandsgrad settes iht. NS3600. Om trappen vil oppfylle kravene som var gjeldene på oppføringstidspunktet eller ikke, er ikke videre undersøkt.
--	---



Etasjeskiller - .

Støpt gulv mot grunn.
Etasjeskille av mur- og trekonstruksjoner.
Det er foretatt kryssmålinger i følgende rom: Soverom i underetasjen og stue/spisestue i 1. etasje.

 TG 1	Følgende sjekkpunkter er vurdert, og det er ikke oppdaget funksjonssvikt: Skjevhetmåling
	Skjevhetmåling Det er mindre merkbare skjevheter i rom som ble målt med tanke på rommenes størrelse. Forskjellen mellom høyeste og laveste punkt er målt til 9 mm på soverom og 20 mm i stuen. Målingene er foretatt i en eldre bygning og bør ses i den sammenheng. Skjevheter er mer påregnelige i eldre bygninger enn i nye.

Tekniske anlegg, VVS anlegg (Sjekkpunkter utover det som er inkludert i andre rom)

Vannrør av kobber fra byggeår og ukjent årstall.
Vanninntaksrør i kobber.
Hovedstoppekran er plassert på vanninntaksrør.
Synlige avløpsrør av plast fra byggeår.
Stakeluke er plassert på vaskerom.
Varmtvannsbereider på 198L fra 2014 er plassert på vaskerom.
Luft til luft varmepumpe fra 2024 er etablert i 1. etasje.

 TG 1	Følgende sjekkpunkter er vurdert, og det er ikke oppdaget funksjonssvikt: Hovedstoppekran - Stakeluke - Varmtvannsbereider (Sjekkpunkter utover det som er inkludert i andre rom) - Andre VVS-tekniske anlegg (eksempelvis luft/luft varmepumpe)
 TG 2	Vannrør (Sjekkpunkter utover det som er inkludert i andre rom) Vannrør av kobber fra byggeår er vurdert til å ha en alder som tilsier at anbefalt brukstid er passert. På bakgrunn av alderen er det grunn til å varsle om risiko for skjulte avvik, svekket funksjon, usikker restlevetid eller lignende forhold som utvikles over tid. Avløpsrør. (Sjekkpunkter utover det som er inkludert i andre rom) Avløpsrør er vurdert til å ha en alder som tilsier at anbefalt brukstid er passert. På bakgrunn av alderen er det grunn til å varsle om risiko for skjulte avvik, svekket funksjon, usikker restlevetid eller lignende forhold som utvikles over tid.

Radon

 TG 2	Radon Det er ikke foretatt radonmåling i boligen og verdiene er derfor ukjent. For å kartlegge de faktiske forholdene, må det gjennomføres målinger.
--	---

Elektrisk anlegg

Det er foretatt en forenklet vurdering av deler av det elektriske anlegget. Vurderingen omfatter ikke funksjonstesting, eller kontroll av skjult anlegg. Det legges vekt på at den bygningssakkyndige ikke er el-fagmann. Vurderingen er derfor begrenset til visuelle vurderinger og selgers informasjon. På generelt grunnlag anbefales det alltid å gjennomføre en utvidet el-kontroll.

Forenklet vurdering:
Er det synlig tegn til merker på plugg til varmtvannsbereider: Nei
Er det synlig tegn på termiske skader: Nei
Er det synlig tegn på utette kabelinnføringer i inntak og/eller sikringssskap: Ja

Selgers opplysninger:
Når ble det elektriske anlegget installert, eller siste gang totalt rehabilitert: Byggeår. Det er foretatt mindre arbeider i senere tid.
Foreligger det el-tilsynrapport fra de siste fem år: Har vært tilsyn, men husker ikke når.
Forekommer det at sikringer løses ut: Nei
Har det vært brann, brannutløp eller varmgang i anlegget: Nei
Finnes det kursfortegnelse, og er antallet sikringer i samsvar med denne: Ja
Har det vært utført egeninnsats eller ufaglært arbeid på det elektriske anlegget: Nei
Fungerer hvitevarer som følger boligen: Ja

Sikringssskap med skrusikringer, automatsikring, måler og kursoversikt er plassert i trapperom.

 TG 2	Forenklet vurdering av det elektriske anlegget Det mangler deksel/kapsling rundt automatsikring i sikringssskapet. Det er ikke fremlagt samsvarserklæring på utførte arbeider på det elektriske anlegget (tilstandsgrad settes i henhold til NS3600). Med bakgrunn i ovennevnte avvik bør det gjennomføres en utvidet el-kontroll av en kvalifisert elektrofaglig person.
--	--



Yttervegger inkl. fasader og konstruksjon

Boligen har yttervegger i trekonstruksjoner med stående og liggende trekledning.

 TG 1	Følgende sjekkpunkter er vurdert, og det er ikke oppdaget funksjonssvikt: Konstruksjon	
 TG 2	Fasader ink. kledning Annet	Det ble stedvis registrert sprekker og mindre slitasesymptomer på fasader. Tiltak bør påregnes. Det ble registrert åpning/glippe mellom grunnmur og trevegg ved nordvestre hjørne. Økt risiko for inndriv av gnagere/skadedyr. Tiltak bør påregnes.

Dører og vinduer

Boligen har ytterdører av tre med glassfelter fra byggeår og 1989.
Vinduer med karmen av tre, og to-lags glass fra byggeår, 2025 og ukjent årstall.
To-fløyet terrassedør med karmen av tre, og to-lags glass fra 2006.
Garasjeport av typen leddport med elektrisk motor.

 TG 1	Følgende sjekkpunkter er vurdert, og det er ikke oppdaget funksjonssvikt: Dører	
 TG 1	Dører	Ytterdør i underetasjen er av eldre dato, og det må forventes høyere varmetap fra disse dørene sammenlignet med dører fra nyere dato. Til informasjon ble det utført stikkprøvekontroll på dører hvor åpne/lukkefunksjon fungerte som forventet.
 TG 2	Vinduer	Vinduer fra byggeår er av eldre dato og har behov for oppgraderinger/overflatebehandling. Det må forventes høyere varmetap fra disse vinduene sammenlignet med vinduer fra nyere dato. Til informasjon ble det utført stikkprøvekontroll på enkelte vinduer, hvor åpne/lukkefunksjon fungerte som forventet.
	Annet	Det ble stedvis registrert slitasje/avflassing på vannbrettbeslag. Tiltak bør vurderes.

Yttertak

Yttertak med saltakform av trekonstruksjon tekket med takstein.
Selger opplyser at yttertaktekingen er fra ca. 2005.

 TG 1	Følgende sjekkpunkter er vurdert, og det er ikke oppdaget funksjonssvikt: Inspeksjonsmulighet - Takvinkel/Takform - Tekking (undertak, lekter og ytterteking) - Beslag, renner, nedløp og snøfangere - Takgjennomføringer - Gesimsløsninger - Sluk og andre avrenningsmuligheter inkludert fallforhold - Skorsteiner over tak	
 TG 1	Inspeksjonsmulighet	Taket er inspisert ved å fysisk være på taket (kun de deler av taket hvor fysisk inspeksjon ble vurdert som forsvarlig med tanke på sikkerhet).
 TGIU	Konstruksjon	Konstruksjonen er ikke undersøkt da det ikke var tilfredstillende tilkomst til loft. Det ble ikke registrert åpenbare skjevheter eller indikasjoner på svekkelser på takflaten.

Balkonger, terrasser, veranda etc

Utgang fra spisestuen til vestvendt altan på 16 m2.
Altan av murkonstruksjon med rekkverk av tre.
Gulvflate belagt med klikkfliser av plastmateriale.
Rekkverkshøyden er målt til 0,83 meter.

 TG 2	Utkragede eller understøttede konstruksjoner (balkonger, verandaer)	Rekkverkshøyden er under 1,0 meter. Avvik fra dagens byggt teknisk forskrift. Tiltak anbefales. Det ble registrert sprekker i murkonstruksjonen på undersiden av altanen ved bærende søyler. Det ble ikke registrert funksjonssvikt, men det vurderes til at tiltak må påregnes. Det ble registrert svak/manglende stivhet i rekkverket. Tiltak bør påregnes.
--	---	---

Balkonger, terrasser, veranda etc

Østvendt veranda i tilknytning til inngangspartiet på 11 m2.
Veranda med rekkverk av trekonstruksjoner og gulvflate belagt med terrassebord.
Rekkverkshøyden er målt til 0,91 meter.

 TG 2	Utkragede eller understøttede konstruksjoner (balkonger, verandaer)	Rekkverkshøyden er under 1,0 meter. Avvik fra dagens byggt teknisk forskrift. Tiltak anbefales. Verandaen er fundamentert med jordspyd til grunn, og det ble registrert skjevheter på konstruksjonen. Verandaen bør rettes opp, og det bør etableres tilstrekkelig fundamentering som ikke beveger seg med terrenget.
--	---	--

Utvendige trapper

Utvendig trapp av trekonstruksjon.

 TG 1	Følgende sjekkpunkter er vurdert, og det er ikke oppdaget funksjonssvikt: Helhetsvurdering
--	--

Grunnmur, fundamenter

Grunnmur av lettklinkerblokker/murkonstruksjoner.

 TG 2	Grunnmur	Det registreres stedvis sprekker og avflassing på grunnmur innvendig og utvendig. Setninger kan ikke utelukkes. Det er ikke kjent om forholdet er under utvikling eller om forholdet er stabilisert. Krever oppfølging med jevnlig ettersyn slik at tiltak kan iverksettes ved behov eller fortsatt negativ utvikling.
 TGIU	Byggegrunn	Byggegrunnens beskaffenhet er ukjent.

Drenering

Dreneringen er fra ca. 2022 opplyst av selger. Skrånende tomt.

 TG 1	Følgende sjekkpunkter er vurdert, og det er ikke oppdaget funksjonssvikt: Alder - Terrengfall fra grunnmur - Fuksikring av grunnmur - Bortledning av takvann
--	--



Forstøtningsmurer

Forstøtningsmur av betong/murkonstruksjoner.

 TG 1	Følgende sjekkpunkter er vurdert, og det er ikke oppdaget funksjonssvikt: Forstøtningsmurer
--	---

Stikkledninger og tanker

Boligen har private stikkledninger tilknyttet Filtvet private vannverk og kommunalt avløp. Utvendige vann- og avløpsledninger er vurdert til å være fra byggeår.

 TG 2	Vann- og avløpsledninger (ink. stikkledninger)	Alder og materialvalg tilsier at anbefalt brukstid og restlevetid på vann- og avløpsrør med tilliggende utstyr bør vies spesiell oppmerksomhet. Materialene er skjulte i grunnen og dermed er det kun alder som kan gi indikasjon på tilstand. TG2 settes for å belyse risiko.
 TGIU	Septiktank	

Branntekniske vurderinger

Det er foretatt en forenklet vurdering av boligens branntekniske forhold opp mot dagens byggtekniske forskrift. Det legges vekt på at den bygningssakyndige ikke er brannsakyndig. Vurderingen omfatter ikke detaljerte kartlegginger av brannskillende konstruksjoner, eller funksjonstesting av detektor og annet brannteknisk utstyr. Undersøkelsene er derfor begrenset til visuelle vurderinger og eiers informasjon.

Er det fremlagt et brannkonsept eller annen dokumentasjon av branntekniske forhold: Nei
Har boligen godkjent slukkeutstyr: Nei
Har boligen tilstrekkelig røykvarsling/deteksjon: Ja
Er det avdekket åpenbare feil eller mangler med brannskillende konstruksjoner: Nei
Oppfyller boligen krav til rømningsveier: Ja

Rom for varig opphold

Takhøyder er målt på tilfeldige steder i boligen.

1. etasje: I stuen og på bad er takhøyden målt til 2,43 meter.
Underetasje: På soverom er takhøyden målt til 2,28 meter og på vaskerom er takhøyden målt til 2,26 meter.

Sjekkliste dokumentasjon

	Kommentar
Byggetegninger for boligen (plan, snitt og fasade) da den ble bygd og senere byggemeldingspliktige endringer	Byggetegninger ikke fremlagt på befaringsstidspunktet.
Dokumentasjon på arbeider utført de siste fem år	Ikke fremlagt på befaringsstidspunktet.
For elektriske anlegg utført etter 1999-01-01: Erklæring om samsvar for det elektriske anlegget	Samsvarserklæring er ikke fremlagt på befaringsstidspunktet.
Dokumentasjon på el-tilsyn	Dokumentasjon på el-tilsyn er ikke fremlagt på befaringsstidspunktet.
Eventuelle tilsynsrapporter fra offentlige myndigheter	Ikke fremlagt på befaringsstidspunktet.
Tilsynsrapport for olje- eller septiktanker	Ikke relevant.
Dokumentasjon på drikkevannskvalitet hvis boligen ikke er tilkoblet kommunal forsyning	Ikke relevant.
Egenerklæringsskjema	Fremlagt, signert og datert 31.07.2025.

Viktig om TG 2

TG 2 beskriver også elde/naturlig slitasje

Tilstandsgrad TG 2 (gul farge) benyttes i flere sammenhenger, blant annet for å synliggjøre at enkelte bygningselementer ikke er nye (eldre boliger) og således derfor har naturlig og påregnelig slitasje. Det vil si at gul farge nødvendigvis ikke alltid betyr at det gis et varsel om at noe er direkte feil eller har større bygningsskader, men en framskreden brukstid der vedlikeholdstiltak ikke må komme som en overraskelse.

For å redusere unødvendige konflikter på grunn av urealistiske forventninger til eldre og brukte boliger er det viktig å påpeke at ingen materialer varer evig. Fremskreden brukstid utløser at påregnelige slitasjoner og skader er vanlige og må forventes. Primærkonstruksjoner som eksempelvis drenering, yttertak inklusive undertak (under yttertak) og vann- og avløpsrør er skjulte elementer og er kanskje ikke skiftet siden byggeår. Av den grunn vil disse kunne få en TG 2 (gul farge) for å gi beskjed til kjøpere om å være oppmerksomme på at selv om husets synlige overflater fremstår uten svekkelser, har boligen tross alt bruksslitasje. Helt normale og påregnelige vedlikeholdstiltak og kostnader må det alltid tas høyde for når bygningselementer når en viss alder.

Når en rapport inneholder mange TG 2, trenger dermed ikke det være «farlig». De fleste boliger i Norge er av eldre årgang og utbedringsbehov er påregnelig og normalt.

Eksempler

En tilårskommen membran vil ofte få TG 2, selv om det ikke er oppdaget synlig lekkasje. Eksakt tidspunkt for når en eventuell lekkasje vil oppstå er ikke mulig å bestemme. Lekkasje kan være nært forestående eller først skje mange år frem i tid. Når anbefalt brukstid etter beste skjønn er vurdert oppnådd, har restlevetiden dermed større usikkerhet.

En varmtvannsbereder kan fungere i 10 år, men den kan også vare i 30 - 40 år. Når antatt anbefalt brukstid er oppnådd gis ofte TG 2 og viser at det er klokt å være forberedt på en utbedring/utskifting. Restlevetiden er usikker, og det kan ikke angis nøyaktig tid for når levetiden utløper.

TG 2 kan også bety en feil eller skade!

I tillegg til å beskrive elde/naturlig slitasje, benyttes TG 2 også når det faktisk oppdages feil og skader der tiltak er nødvendige og anbefales. Omfanget av tiltakene kan være høyst forskjellige, fra å holde noe under oppsikt til å utføre nødvendige utbedringer innen rimelig tid. Dersom det er akuttbehov og konsekvensene er store, angis TG 3. Her har også den enkeltes ambisjonsniva betydning.

Eksempler

Ytterpanel på et hus som oppdages har 'noe råteskader' vil få TG 2. Dette ut fra at tiltak anbefales iverksatt innen rimelig tid - og ikke nødvendigvis som et akuttbehov. Det samme kan gjelde 'noe fuktighet' i en kjeller. Er skadeomfanget særs omfattende og med betydelige konsekvenser settes gjerne TG 3.

Definisjoner

Her er et uttrekk av benevnelser og definisjoner som er nyttig å ha kunnskap om:

Anbefalt brukstid og teknisk levetid

Anbefalt brukstid er et svært viktig og nyttig begrep og er kortere enn teknisk levetid. Et eksempel: Om vann- og avløpsrør lekker som følge av aldersvekkelse, er maksimal teknisk levetid nådd. Anbefalt brukstid er kortere enn teknisk levetid og angir derfor at det er hensiktsmessig å skifte ut rørene før de begynner å lekke. Når antatt anbefalt brukstid estimeres være oppnådd, bør en være forberedt på kostnader vil skje knyttet til utskiftinger/utbedringer. I slike situasjoner brukes ofte TG 2.

Særlig fuktutsatt konstruksjon

Dette er konstruksjoner der det erfaringsmessig er høy risiko for at fuktskader kan finnes, eksempelvis krypekjeller, terrasser/balkonger med varme rom under og kjellere med innkledd- og opplekkede murflater (vegger og gulv).

Gyldighet

Rapporten skal ikke være eldre enn 12 måneder (fra befæringsdato). Er rapporten eldre enn dette må Anticimex AS kontaktes angående videre bruk. Hvis rapporten skal benyttes ved videresalg innenfor gyldighetsperioden på 12 måneder, må det innhentes skriftlig tillatelse fra Anticimex AS.

Eksempler på hva rapporten ikke vurderer

Tekniske installasjoner og innretninger er som hovedregel ikke vurdert, da dette krever spisskompetanse på de ulike fagområdene. Årsak til ulike skadesymptomer og skader kan være svært komplekse og er derfor heller ikke vurdert om annet ikke er nevnt. Det gjelder også utbedringskostnader.

Yttertak besiktiges når stige på forhånd er reist og forsvarlig sikret, og i tillegg den bygningssakkyndige på egen selvstendig vurdering anser den som forsvarlig å bruke. I andre tilfeller besiktiges yttertaket fra bakkenivå og inne fra loftet.

Krypekjeller og krypeloft inspiseres der det er klargjort for det, og ellers har tilfredsstillende og forsvarlig inspeksjonsmulighet.

Ytterligere noen eksempler på hva den bygningssakkyndige ikke vurderer:

Eventuelle tilhørende bruksrettigheter på annens eiendom, herunder for eksempel naust og brygge, kartlegging og vurdering av fellesdeler i sameier-borettslag og lignende, vurdering av energiforbruk, energimerking, støy, vibrasjoner, lydforhold, radonmålinger, innneklima, miljø, elektromagnetisme, funksjonskrav (universell utforming, egnethet), undersøkelse av skjulte tekniske anlegg, armeringskorrosjon, svømmebasseng, geotekniske forhold, vurdering av årsak til setningskader, ombygningmulighet, innredningsmulighet (eks.vis rom under terreng, loft eller andre uinnredete arealer), vurdering av boligens markedsverdi, teknisk verdi, om boligen og eventuelle ombygginger/bruksendringer er byggemeldte og godkjente, samt om rom i boligen som brukes til varig opphold er godkjent for dette (dersom nødvendig dokumentasjon ikke er framlagt av eier). Funksjonstesting og kontroll av hvitevarer, ventilasjonsanlegg, varmepumper, elektriske anlegg (omfatter likevel en overordnet vurdering) og lignende tekniske installasjoner er ikke foretatt. Dette gjelder også f.eks. piper (noen kontrollpunkter foretas likevel herunder f.eks. avstand til brennbare materialer) og ildsteder.

Rapporten må ikke oppfattes som en garanti eller en fullstendig beskrivelse av boligens tilstand. Besiktigelsen baseres på stikkprøveprinsippet og hovedsakelig med visuell observasjon, men med noe bruk av egnede instrumenter, når det er nevnt for fuktsøk og skjvheteter på gulv. Det elektriske anlegget er vurdert ut fra en ikkeautorisert el-fagmann sitt skjønn. Feil og skader som er skjulte/ikke synlige, eller som av andre årsaker er for krevende å oppdage på denne rapportens undersøkelsesnivå, kan derfor likevel kunne forekomme.



Avløpsrør (ink. sluk) - [Sluk bad]



Våtrom - [Fuktmåling bad]



Loft - uinnredet / råloft - [Luke til loft i trapperom]



Avløpsrør (ink. sluk) - [Sluk vaskerom]

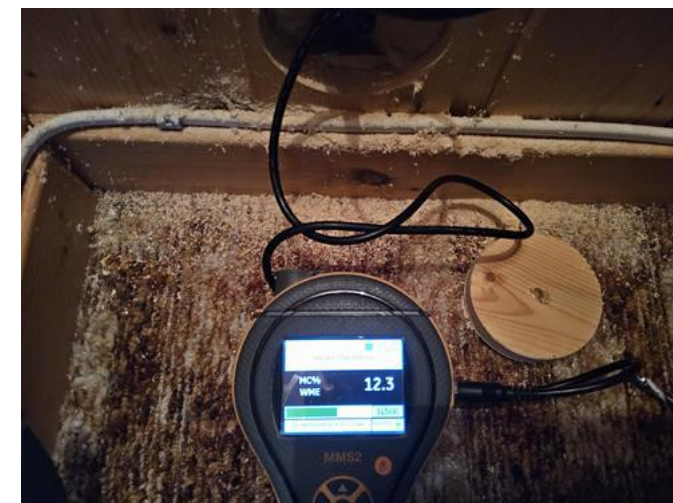

Rom under terreng (kjeller, underetasje, sokkeletasje) - [Fuktmåling i utlekket kjellervegg]



Tekniske anlegg, VVS anlegg (Sjekkpunkter utover det som er inkludert i andre rom) - [Vanninntaksrør med hovedstoppekran]

Egenerklæring

Fuglebakk 16, 3482 TOFTE

01 May 2026

Informasjon om eiendommen

Adresse	Postadresse	Enhetsnummer
Fuglebakk 16	Fuglebakk 16	

Opplysninger om selger og salgsobjekt

Er boligen en del av et sameie, aksjeselskap eller borettslag?

 Ja Nei

Driver du med omsetning eller utvikling av eiendom?

 Ja Nei

Når kjøpte du boligen?

10.10.2025

Har du selv bodd i boligen?

 Ja Nei

Når og hvor lenge har eieren bodd i boligen? Hvis det er lengre perioder eieren ikke har bodd i boligen er det fint om du oppgir dette. Her kan du også oppgi annen relevant informasjon om eierskapet.

Kun ca. 3 uker

Informasjon om eksisterende husforsikring

Fremtind Forsikring AS-70

Informasjon om selger

Selger

Hjerthén, John Dag

Forbehold

Selger tar spesifikt forbehold om feil og mangler som er beskrevet i egenerklæringsskjemaet.

Boligkjøper anses å kjenne til forholdene som er omtalt i dette egenerklæringsskjemaet. Disse forholdene kan ikke gjøres gjeldende som feil eller mangler senere.

Boligkjøper oppfordres til å selv undersøke eiendommen grundig.



Tekniske anlegg, VVS anlegg (Sjekkpunkter utover det som er inkludert i andre rom) - [Stakeluke]



Tekniske anlegg, VVS anlegg (Sjekkpunkter utover det som er inkludert i andre rom) - [Varmtvannsbereider]



Tekniske anlegg, VVS anlegg (Sjekkpunkter utover det som er inkludert i andre rom) - [Luft til luft varmepumpe]



Elektrisk anlegg - [Sikringsskap]



Balkonger, terrasser, veranda etc - [Sprekker i bærende konstruksjon altan]



Våtrom

1 Har det vært feil på bad, vaskerom eller toalettrom?
 Ja Nei, ikke som jeg kjenner til

2 Er det utført arbeid på bad, vaskerom eller toalettrom?
 Ja Nei, ikke som jeg kjenner til

Tak, yttervegg og fasade

3 Har det lekket vann utenfra og inn, eller er det sett andre tegn til fukt?
 Ja Nei, ikke som jeg kjenner til

4 Er det utført arbeid på tak, yttervegg, vindu eller annen fasade?
 Ja Nei, ikke som jeg kjenner til

Kjeller

5 Har sameiet eller borettslaget hatt problemer med fukt, vann eller oversvømmelse i kjeller eller underetasje?
Ikke relevant for denne boligen.

6 Har boligen kjeller, underetasje eller andre rom under bakken?
 Ja Nei

7 Er det observert vann eller fukt i kjeller, krypkjeller eller underetasje?
 Ja Nei, ikke som jeg kjenner til

8 Er det utført arbeid med drenering?
 Ja Nei, ikke som jeg kjenner til

Elektrisitet

9 Har det vært feil på det elektriske anlegget?
 Ja Nei, ikke som jeg kjenner til

10 Er det utført arbeid på det elektriske anlegget?
 Ja Nei, ikke som jeg kjenner til



Rør

11 Har eiendommen privat vannforsyning (ikke tilknyttet det offentlige vannettet), septik, pumpekum, brønn, avlopskvern eller liknende?
 Ja Nei, ikke som jeg kjenner til

12 Har det vært feil på utvendige eller innvendige avløpsrør eller vannrør?
 Ja Nei, ikke som jeg kjenner til

13 Er det utført arbeid på utvendige eller innvendige avløpsrør eller vannrør?
 Ja Nei, ikke som jeg kjenner til

Ventilasjon og oppvarming

14 Er det eller har det vært nedgravd oljetank på eiendommen?
 Ja Nei, ikke som jeg kjenner til

15 Har det vært feil på varmeanlegg eller ventilasjonsanlegg?
 Ja Nei, ikke som jeg kjenner til

16 Er det utført arbeid på varmeanlegg eller ventilasjonsanlegg?
 Ja Nei, ikke som jeg kjenner til

Skjevheter og sprekker

17 Er det tegn på setningskader eller sprekker i for eksempel grunnmur eller fliser?
 Ja Nei, ikke som jeg kjenner til

18 Har det vært feil eller gjort endringer på ildsted eller pipe?
 Ja Nei, ikke som jeg kjenner til

Sopp og skadedyr

19 Har det vært skadedyr i boligen eller andre bygninger på eiendommen?
 Ja Nei, ikke som jeg kjenner til

20 Har det vært skadedyr i fellesområdene til sameiet eller borettslaget?
Ikke relevant for denne boligen.

21 Har det vært mugg, sopp eller råte i boligen eller andre bygninger på eiendommen?



Ja Nei, ikke som jeg kjenner til

- 22 **Har det vært mugg, sopp eller råte i sameiet eller borettslaget?**
Ikke relevant for denne boligen.

Planer og godkjenninger

- 23 **Mangler boligen eller andre bygninger brukstillatelse eller ferdigattest for soknadspliktige tiltak?**

Ja Nei, ikke som jeg kjenner til

- 24 **Har du bygd på eller gjort om kjeller, loft eller annet til boligrom?**

Ja Nei

- 25 **Selges eiendommen med utleiedel som leilighet, hybel eller lignende?**

Ja Nei

- 27 **Er det utført radonmåling?**

Ja Nei, ikke som jeg kjenner til

- 28 **Er det andre forhold av betydning eller sjenanse for eiendommen eller nærområdet?**

Ja Nei, ikke som jeg kjenner til

- 29 **Foreligger det planer eller bestemmelser som kan medføre endringer av felleskostnader eller fellesgjeld?**

Ikke relevant for denne boligen.

- 30 **Er sameiet eller borettslaget er involvert i konflikter av noe slag?**

Ikke relevant for denne boligen.

Andre opplysninger

- 31 **Har ufaglærte utført arbeid som normalt bør utføres av faglærte? Du trenger ikke gjenta noe du allerede har nevnt.**

Ja Nei, ikke som jeg kjenner til

- 32 **Har du andre opplysninger om boligen eller eiendommen utover det du har svart?**

Ja Nei, ikke som jeg kjenner til

Boligselgerforsikring

Boligen selges med boligselgerforsikring

En boligselgerforsikring gir trygghet for selger og kjøper, og kan dekke feil og mangler som enten ikke er opplyst om eller det ikke var kjennskap til da salget ble gjennomført.



Forsikringen er tegnet i Gjensidige Forsikring ASA

Forsikringsnummer 34655617

Egenerklæringsskjema

Name: **John Dag Hjerthen** Date: **2026-05-01**

Identification

 **John Dag Hjerthen**

Egenerklæringsskjema

Signed by:

John Dag Hjerthen

**01/05-2026
08:56:30**

**BankID OIDC
High**



This document contains electronic signatures using EU-compliant PAdES - PDF
Advanced Electronic Signatures (Regulation (EU) No 910/2014 (eIDAS))



Matrikkelkart og -rapport (tilsvarer målebrev)

Matrikkelenhetens registerbetegnelse og adresse

Matrikkelenhet: Gårdsnr 338, Bruksnr 38 **Kommune:** 3203 Asker

Adresse:

Veiadresse: Fuglebakk 16, gatenr 31015 **Grunnkrets:** 2204 Røed
3482 Tofte **Valgkrets:** 13 Tofte
Oppdatert: 01.01.2024 **Kirkesogn:** 1070402 Søndre Hurum
Tettsted: 2166 Tofte

Eiendomsopplysninger

Matrikkel:

Type:	Best. grunneiendom	Tinglyst:	Ja	Reg.landbruksreg.:	Nei
Bruksnavn:	Parsell 4.	Matrikkelført:	Ja	Antall teiger:	1
Etableringsdato:	18.05.1971	Har festegrunn:	Nei	Seksjonert:	Nei
Areal:	806,2 kvm	Skyld:	0,02		
Arealkilde:	Beregnet Areal				
Arealmerknad:					

Om fullstendighet og nøyaktighet i matrikkelutskriften:

Ambita tar forbehold om at informasjon som hentes fra Matrikkelen kan avvike fra de faktiske forhold, og at grensepunkter mv. kan mangle helt eller delvis eller være feil registrert i Matrikkelen. Ambitas eiendomsutskrift viser arealet som er en geometrisk beregning basert på eiendommens grenselinjer. I de tilfeller grensene er markert som fiktive brukes i stedet oppgitt areal hvis dette finnes i Matrikkelen. Ambita er ikke ansvarlig for tap som oppstår som følge av feil i Eiendomsutskriften.

Ikke tinglyst eierforhold:

Ingen ikke tinglyste eierforhold registrert på matrikkelenheten.

Kulturminner:

Ingen kulturminner registrert på matrikkelenheten.

I Matrikkelen fremgår kun informasjon om fredet kulturminne der det er registrert i Riksantikvarens arkiv på eiendom og bygning. Kulturminner som ikke er registrert i Matrikkelen kan dermed allikevel forekomme på eiendommen. Merk at disse opplysningene ikke omfatter informasjon om eventuell vernings / verneklasse for eiendom eller bygningsmasse.

Grunnforensing:

Ingen grunnforensing registrert på matrikkelenheten.

I Matrikkelen fremgår kun informasjon om grunnforensning som eventuelt er registrert på eiendommen i forurensningsmyndighetenes arkiver. Grunnforensning som ikke er registrert kan dermed allikevel forekomme på eiendommen.

Klage på vedtak i Matrikkelen:

Ingen klage registrert på matrikkelenheten.

Forretninger:					
Type	Dato		Rolle	Matrikkel	Arealendring
Omnummerering	Forretning: 01.01.2024 Matrikkelført: 01.01.2024		Mottaker	3203/338/38	0,0
Omnummerering	Forretning: 01.01.2020 Matrikkelført: 01.01.2020		Mottaker	3203/338/38	0,0
Skylddeling	Forretning: 18.05.1971 Matrikkelført:		Avgiver Mottaker	3203/338/33 3203/338/38	-806,0 806,0

Bebyggelsens arealer mv., antall boenheter**Enebolig (Kilde: Massivregistrering)****Opplysninger om boliger/bruksenheter:**

Adresse	Type	BRA	Kjøkkenkode	Antall rom	Bad	WC
Fuglebakk 16	Bolig					

Bygningsopplysninger:

Næringsgruppe:	Ikke oppgitt	Bebygd areal:	Rammetillatelse:		
Bygningsstatus:	Tatt i bruk	BRA bolig:	Igangset.till.:		
Energikilde:		BRA annet:	Ferdigattest:		
Oppvarming:		BRA totalt:	Midl. brukstil.:		
Avløp:		Har heis:	Nei		
Vannforsyning:			Tatt i bruk (GAB):		
Bygningsnr:	194573669		Antall boliger:		
			Antall etasjer:		
				1	1

Etasjeopplysninger:

Nr	Ant. boliger	BRA:	Bolig	Annet	Totalt	BTA:	Bolig	Annet	Totalt
H01	1								

Kulturminner:

Ingen kulturminner registrert på bygningen.

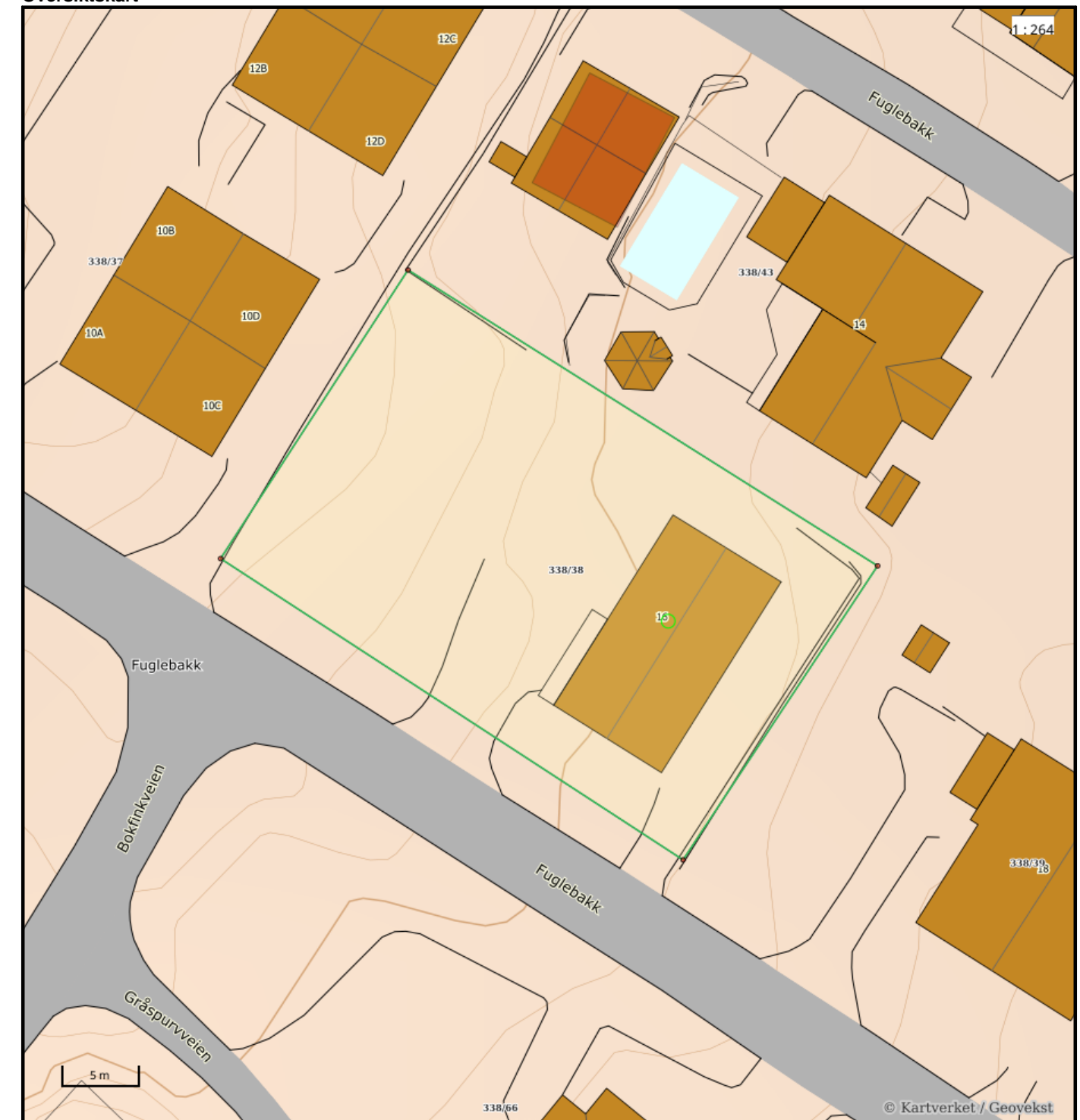
Oversiktskart**Nøyaktighet (standardavvik)**

10 cm eller mindre	201 – 500 cm
11 - 30 cm.	Over 500 cm
31 – 200 cm	Ikke angitt

Hjelpelinjer

--- Vannkant Fiktiv / Teigdeler
--- Veikant Punktfeste

Symboler

○ Bygningspunkt
▲ Sefrak kulturminne
<small>se ambita.com/sefrak for fargeforklaring</small>

Teig 1 (Hovedteig)

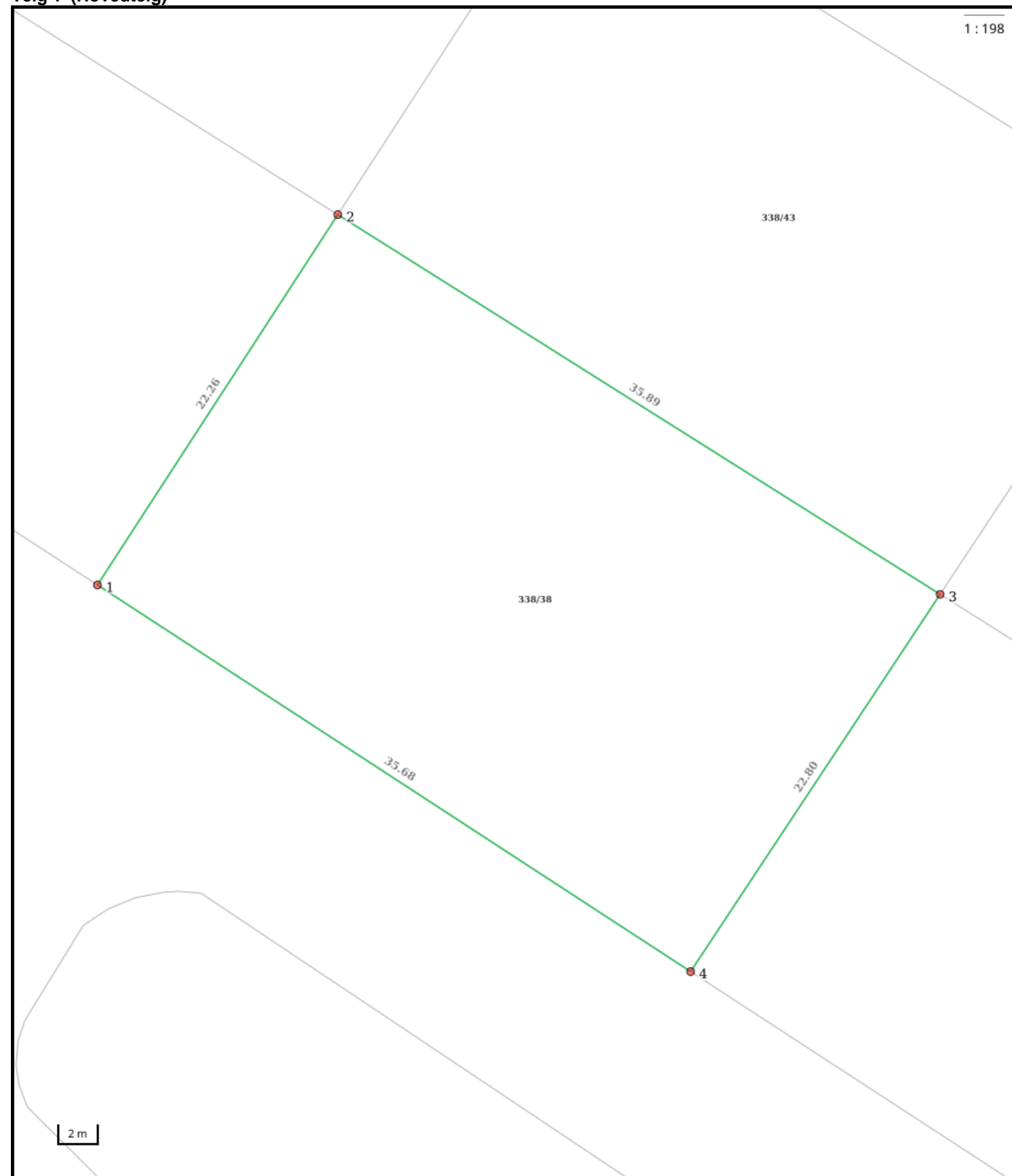

Areal og koordinater

Areal: 806,20m² Arealmerknad:
 Koordinatsystem: EUREF89 UTM sone 32

Ytre avgrensing

Punkt	Nord	Øst	Lengde ¹	Målemetode	Nøyaktighet	Radius	Merke nedsatt i	Hjelpelinje	Grensepunkttype
1	6 603 757,42	589 215,82	22,26m	Terrengmålt	13		Ikke spesifisert	Nei	Ukjent
2	6 603 777,11	589 226,20	35,89m	Terrengmålt	13		Ikke spesifisert	Nei	Ukjent
3	6 603 760,79	589 258,16	22,80m	Terrengmålt	13		Ikke spesifisert	Nei	Ukjent
4	6 603 740,71	589 247,35	35,68m	Terrengmålt	13		Ikke spesifisert	Nei	Ukjent

(¹) Lengden fra punktet til neste punkt i rekken.

Om fullstendighet og nøyaktighet i utskriften:

Ambita tar forbehold om at informasjon som hentes fra Matrikkelen kan avvike fra de faktiske forhold, og at grensepunkter mv. kan mangle helt eller delvis eller være feil registrert i Matrikkelen. Ambitas kartutskrift viser arealet som er en geometrisk beregning basert på eiendommens grenselinjer. I de tilfeller grensene er markert som fiktive brukes i stedet oppgitt areal hvis dette finnes i Matrikkelen. Ambita er ikke ansvarlig for tap som oppstår som følge av feil i kartutskriften.

Nøyaktighet (standardavvik)

- 10 cm eller mindre
- 11 - 30 cm.
- 31 - 200 cm
- 201 - 500 cm
- Over 500 cm
- Ikke angitt

Hjelpelinjer

- Vannkant
- Veikant
- Fiktiv / Teigdeler
- Punktfeste

Symboler

- Bygningspunkt
 - △ Sefrak kulturminne
- se ambita.com/sefrak for fargeforklaring

IN DUPLO

BRUKSTILLATELSE

Bygningslovens § 99, nr. 2 og 3

Herr Ole Granli.....

3482 Tofte
.....

Etter besiktigelse foretatt den ..11/5-73..... gis herved midlertidig brukstillatelse av.....bolighus..... på eiendommen g.nr. 38 br.nr. 38.

Merknader:

Leilighet: Utgangsdør fra stue må holdes sikret inntil det blir montert rekkverk på terrasse. Montering av oljekamin må meldes til brannsjefen av aut. installatør (byggeforsk. kap. 49:33). Mellom list og pipestokk må det innlegges 2 mm asbest.

Kjeller: Det gjenstår noe puss vegger, pipestokk og gulv, innsetting ventiler, innredning boder, inns. dører, elektr. installasjon. Ganghøyde i trapp er for liten.

Utvendig: Det gjenstår rekkverk på trapp og terrasse, noe puss grunnmur over terreng, pipekrans, noe oppfylling og planering.

Garasje: Det gjenstår puss vegger, inns. ventil.

Septiktank er ikke besiktiget.

Gjenstående arbeider må utføres snarest og ferdigbesiktigelse avholdt innen ...1/9-73.....

Tofte den 15. mai 1973

HURUM INGENIØRKONTOR

The Andersen

GODKJENT

HENHOLD SKRIV
AV 24/5 1974 SAK NR. 135/74
HURUM BYGNINGSRÅD

TAKVERK IFLG N.B.I. (27) 106.
TAKHELLING 22°

BYGNINGSSJEFEN I HURUM
J. nr.:
Brev ank.: 19/4 -1974
" besv.: -19
Arkivert: 5031

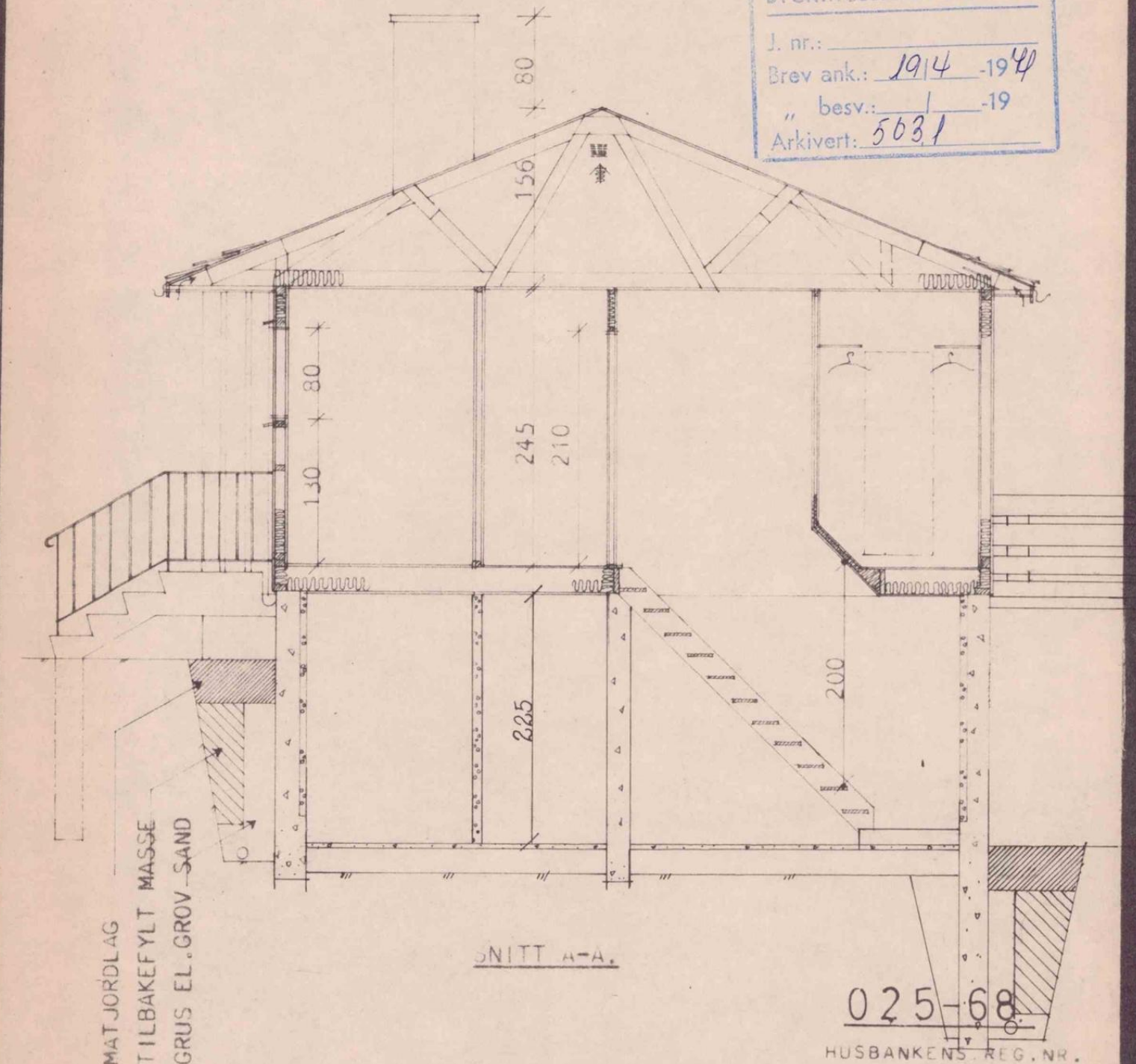

025-68

HUSBANKENS REG. NR.
FOR TYPETEGNINGER.

DMTESNET 19.2.1971

BYGGHERRE: OLE GRANLI	TYPE TRIVSEL A +	BLAD 3.
BYGGESTED: NR. 4, RØDEFELDET	ENEBOLIG GF: 92,34 M ² LEIEAREAL: 85-M ²	DATO: 15. 5. 73
BYGGESKOM: HURUM	SOLHEIMHUS ARKITEKTKONTOR	KORR: 2. 2. 73 MAL: 2. 2. 73

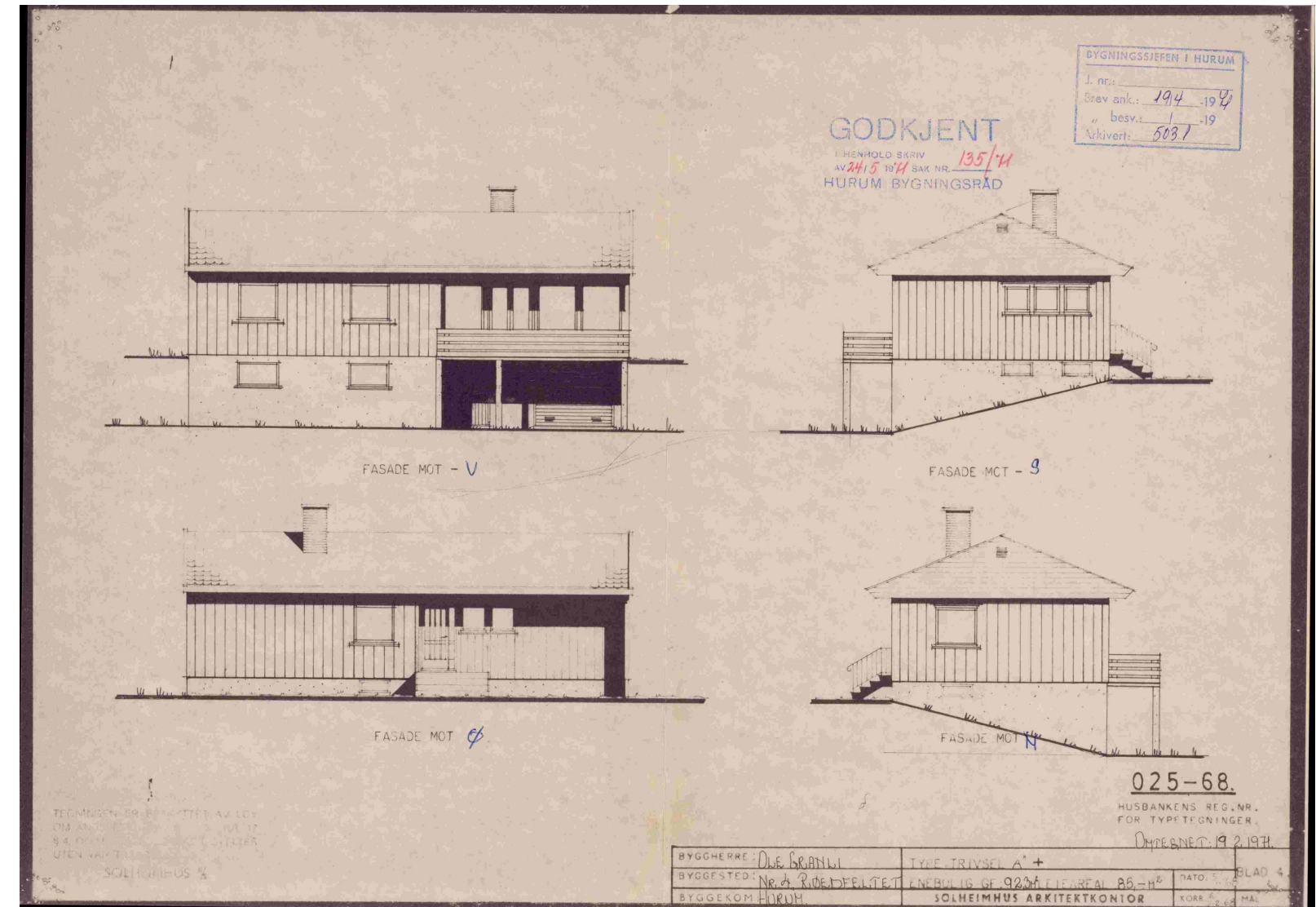
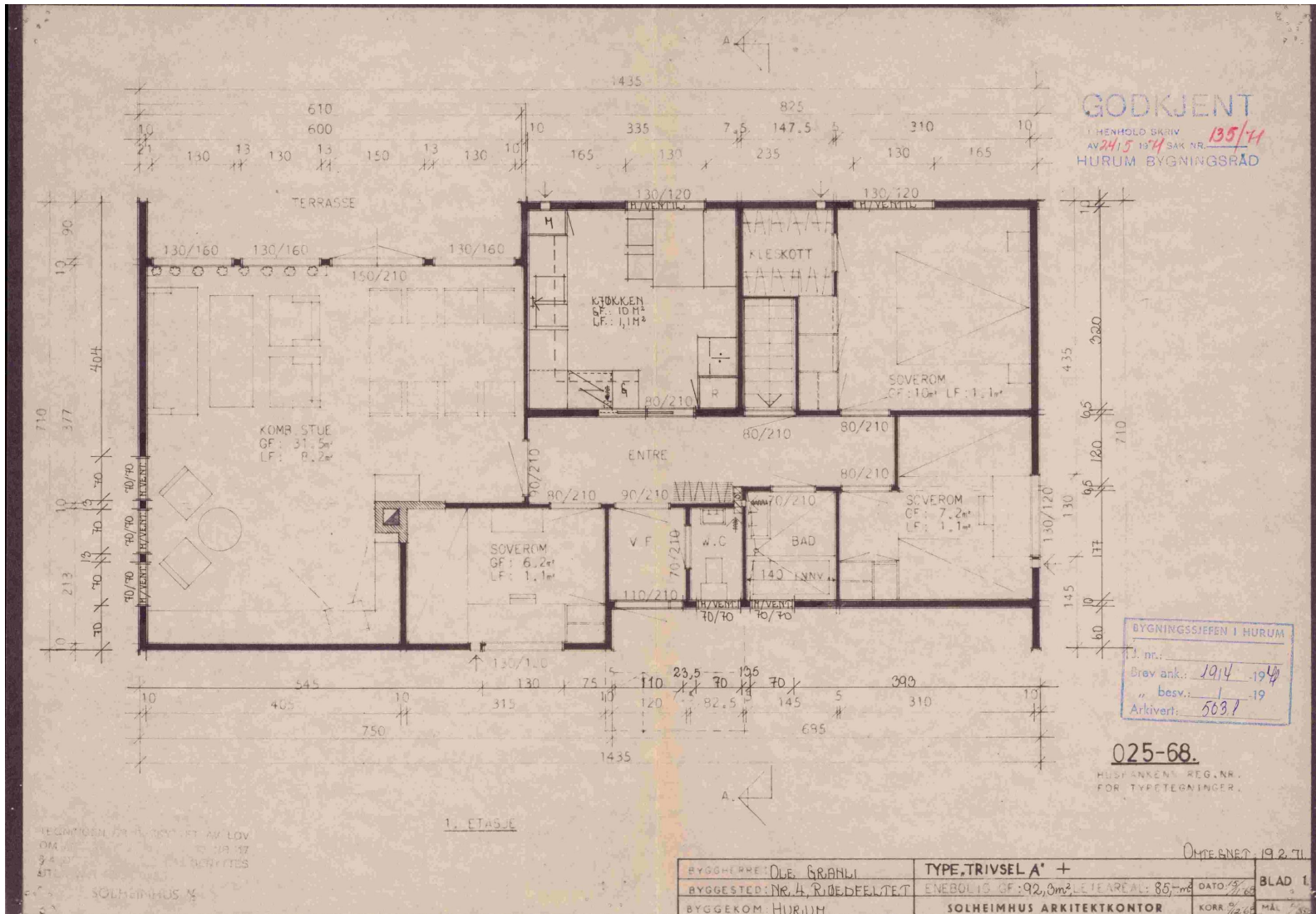

Id	2020100
Navn	Kommuneplan for Asker 2023 - 2035
Status	Endelig vedtatt arealplan
Plantype	Kommuneplanens arealdel

Reguleringsplaner

Besøk kommunens hjemmeside for mer informasjon.

Id	06285040				
Navn	Reguleringsplan for Røedfeltet				
Plantype	Eldre reguleringsplan				
Status	Endelig vedtatt arealplan				
Ikrafttredelse	13.11.1975				
Bestemmelser	- https://www.arealplaner.no/3203/dokumenter/9786/06285040_Bestemmelser.pdf				
Delarealer	<table> <tr> <td>Delareal</td> <td>806 m²</td> </tr> <tr> <td>Formål</td> <td>Boliger</td> </tr> </table>	Delareal	806 m ²	Formål	Boliger
Delareal	806 m ²				
Formål	Boliger				

REGULERINGSBESTEMMELSER I TILKNYTNING TIL

Etter kommunestyrevedtak 16.06.15 sak 45/25, gjøres Kommuneplanens arealdels bestemmelser pkt. 2.3 gjeldende foran reguleringsplanens bestemmelser i områder avsatt til bolig.

*Boligtomter med tillatt oppføring av eneboligbebyggelse endres til BYA = 25 %.
Boligtomter med tillatt oppføring av rekkehus endres til BYA = 30 %.*

REGULERINGSPLAN FOR RØEDFELTET

Kommuneplanens arealdels bestemmelser pkt. 2.3

2.3 – Fellesbestemmelser for områder avsatt til nåværende boligbebyggelse og nåværende fritidsbebyggelse

Tiltak etter lovens § 20-1 kan tillates på eiendommer avsatt til nåværende boligbebyggelse og nåværende fritidsbebyggelse slik det framgår av bestemmelsene her, jfr relevante bestemmelser under:

pkt 1.0 - generelle bestemmelser

pkt 2.3.1 – nåværende boligbebyggelse

pkt 2.3.2 – nåværende fritidsbebyggelse

pkt 7.0 – bestemmelser til hensynssoner.

Ved innsendelse av søknad om tillatelse til tiltak kreves situasjonsplan/-kart. Denne skal vise både eksisterende og planert terreng for eiendommen og terrengtilpasning til naboeiendommene, samt opparbeiding av utearealene.

I områdene kan kommunen tillate tiltak samt fradeling til slike formål når:

- tiltaket har et omfang som ligger innenfor rammen av disse bestemmelsene
- kommunen finner at forholdet til berørte naboer og/eller andre myndigheter er avklart gjennom tillatelse, samtykke eller uttalelse fra disse partene
- byggetomten er over 650m²

Samlet bygningsmasse skal ikke være over 25 % BYA av netto tomt.

Der tiltaket gjelder fritidsbebyggelse og ligger i 100 m-beltet fra sjø gjelder tillatt grad av utnyttning max 25 % BYA av netto tomt og maks 155 m² BYA.

I søknad om tiltak skal gesims- og mønehøyder, samt høyder for eksisterende og planert terreng angis med kotetall.

Alle høyder måles ut fra planert terrengs gjennomsnittsnivå rundt bygningen.

Takoppløft/arker med bredde mindre enn 1/3-del av takflatens lengde inngår ikke ved beregning av gesimshøyde.

2.3.1 – Nåværende boligbebyggelse

I områdene kan kommunen tillate tiltak som nevnt i lovens § 20-1 når:

- tiltaket gjelder en bygning, med maksimalt to boenheter
- tiltak skjer på nåværende tomt (jfr regelverket i Plan- og bygningsloven) mer enn 30 m fra strandlinje/viktige vassdrag og mer enn 20 m fra vassdrag.
- fradeling/etablering av ny byggetomt skjer mer enn 50 m fra strandlinje/viktige vassdrag og mer enn 20 m fra vassdrag.

Følgende høyder tillates:

- For bebyggelse med saltak tillates høyeste gesims inntil 6,5 meter og mønehøyde inntil 9,0 meter.
- For bebyggelse med pulttak tillates høyeste gesims inntil 7,5 meter, laveste gesims inntil 6,5 meter.
- For bebyggelse med flate tak tillates gesimshøyde inntil 7,0 meter. Med flate tak menes tak med maksimalt 4 graders takvinkel.
- Garasje/uthus skal være tilpasset hovedhuset, maks mønehøyde 5 m.

Mindre tiltak, herunder også bygning med maks 20 m² BRA/20 m² BYA, kan tillates når tiltaket ligger mer enn 20 m fra strandlinjen/viktige vassdrag/vassdrag.

I områder med nåværende boliger tillates integrert mindre strøkstilpasset næringsvirksomhet. Forutsetning for etablering av slike virksomheter, er at det kan dokumenteres at etableringen ikke:

- forringer bruken av tiliggende arealer/eiendommer
- påfører nærområde og veinett uakseptable trafikkbelastninger

Jfr. PBL § 11-9, pkt 5 og 6

Mindre tiltak, herunder også bygning med maks 50 m² BRA /50 m² BYA, kan tillates på eksisterende fritidsbolig i nåværende boligområder dersom samlet bygningsmasse ikke overstiger 20 % BYA av netto tomt.

Forholdet til berørte naboer og/eller andre myndigheter skal være avklart gjennom tillatelse, samtykke eller uttalelse fra disse partene.

Jfr. PBL § 11-10, pkt 1

OPPLYSNINGER:

Følgende vassdrag omfattes av begrepet viktige; Toftevassdraget, Ugstadvassdraget, Sætrevassdraget samt vassdrag med drikkevann og gytebekker for sjøørret.

Illustrasjon: avstandskrav til strandlinje/vassdrag

Områder avsatt til nåværende boligbebyggelse – krav til avstand fra strandlinje			Områder avsatt til nåværende boligbebyggelse – krav til avstand fra viktige vassdrag/vassdrag		
Tiltak	Fradeling	Mindre tiltak	Tiltak	Fradeling	Mindre tiltak
30 m	50	20 m	30 m/20 m	50m/20 m	20 m

For øvrig opprettholdes etterfølgende bestemmelser i tidligere vedtatt reguleringsplan:

FELLESBESTEMMELSER

1

Det regulerte området er på plankartet vist med reguleringsgrense.

2

Bygningsrådet skal ved behandling av byggemelding ha for øyet at bebyggelsen får en god form og materialbehandling og at bygninger i samme gruppe/byggeområde får en harmonisk utforming. Bebyggelsen utvendige farve skal godkjennes av bygningsrådet.

3

Ingen tomt må beplantes med trær eller busker slik at dette etter bygningsrådets skjønn kan være sjenerende for offentlig ferdsel.

Eksisterende vegetasjon bør søkes bevart.

4

I boligområdene kan service-/verkstedvirksomhet godkjennes av bygningsrådet der hvor det etter bygningsrådets skjønn ikke medfører ulempe for naboene eller trafikken.

5

Unntak fra disse reguleringsbestemmelser kan, hvor særlige grunner taler for det, tillates av bygningsrådet innen rammen av bygningslovgivningen og kommunens vedtekter til bygningsloven.

BESTEMMELSER FOR OMRÅDER MED FRITTLIGGENDE SMÅHUS

BESTEMMELSER FOR OMRÅDENE MED REKKEHUS/KJEDEHUS

OMRÅDE FOR FORRETNINGER

15

I områdene kan oppføres bygg for forretningsvirksomhet og annen service i inntil 2 etasjer.

16

Virksomhetene skal på egen grunn ha plass for parkering, samt på- og avlesing, nødvendig for eiendommens bruk etter bygningsrådets skjønn.

17

Leilighet kan innredes i byggets 2.etasje i den utstrekning bygningsrådet finner det hensiktsmessig og forsvarlig.

OMRÅDE FOR OFFENTLIG BEBYGGELSE

18

Bebyggelsen kan oppføres i inntil 2 etasjer.

19

Areal for parkering fastsettes etter bygningsrådets nærmere vurdering av behovet.

20

I friområdene kan bygningsrådet tillate oppført bygning som har naturlig tilknytning til disse f.eks. barnepark med tilhørende lokaler, når dette etter rådets skjønn ikke er til hinder for områdets bruk som friområde eller til vesentlig sjenanse for tiliggende byggeområder.

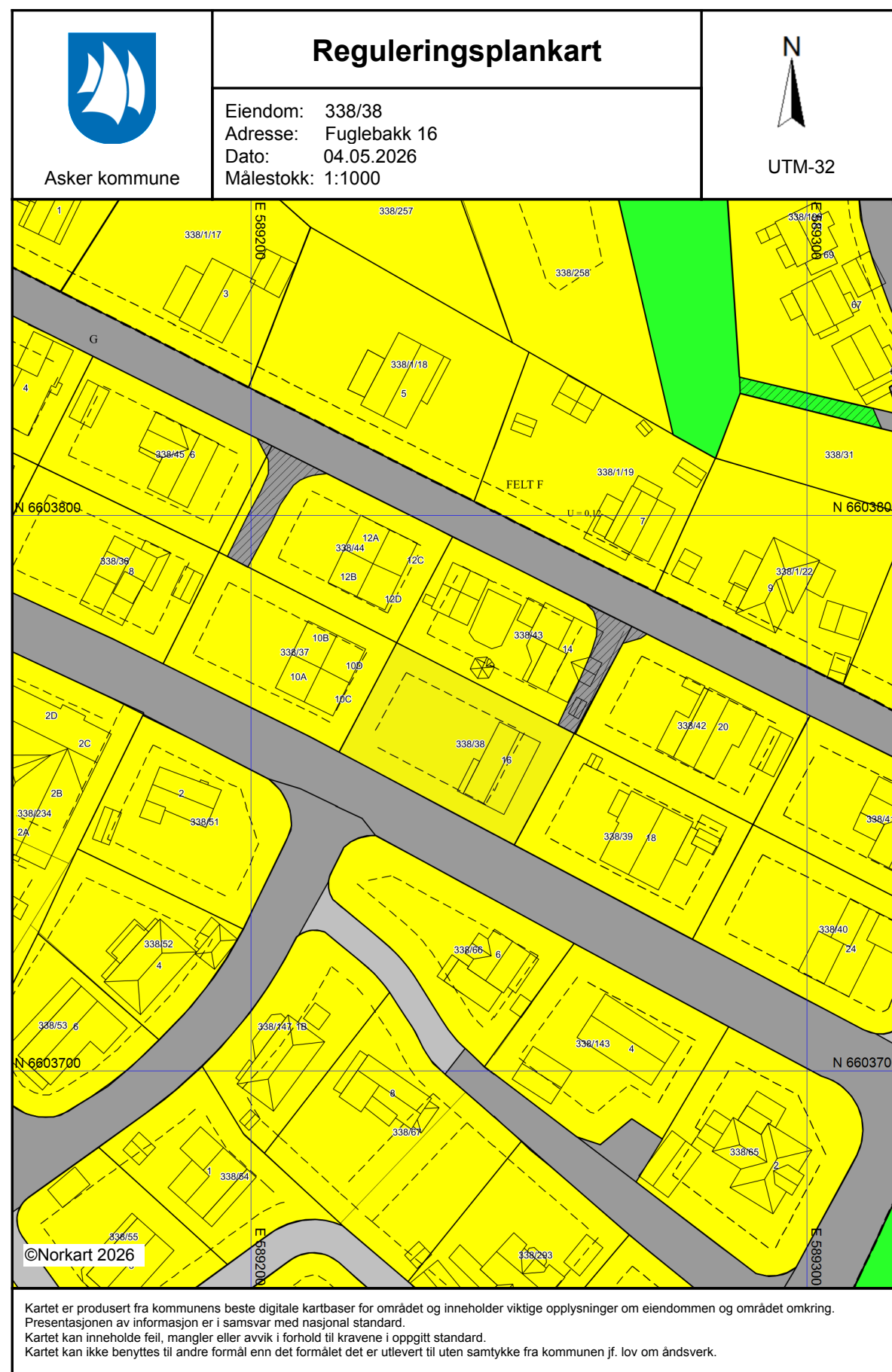

©Norkart 2026

Kartet er produsert fra kommunens beste digitale kartbaser for området og inneholder viktige opplysninger om eiendommen og området omkring. Presentasjonen av informasjon er i samsvar med nasjonal standard. Kartet kan inneholde feil, mangler eller avvik i forhold til kravene i oppgitt standard. Kartet kan ikke benyttes til andre formål enn det formålet det er utlevert til uten samtykke fra kommunen jf. lov om åndsverk.

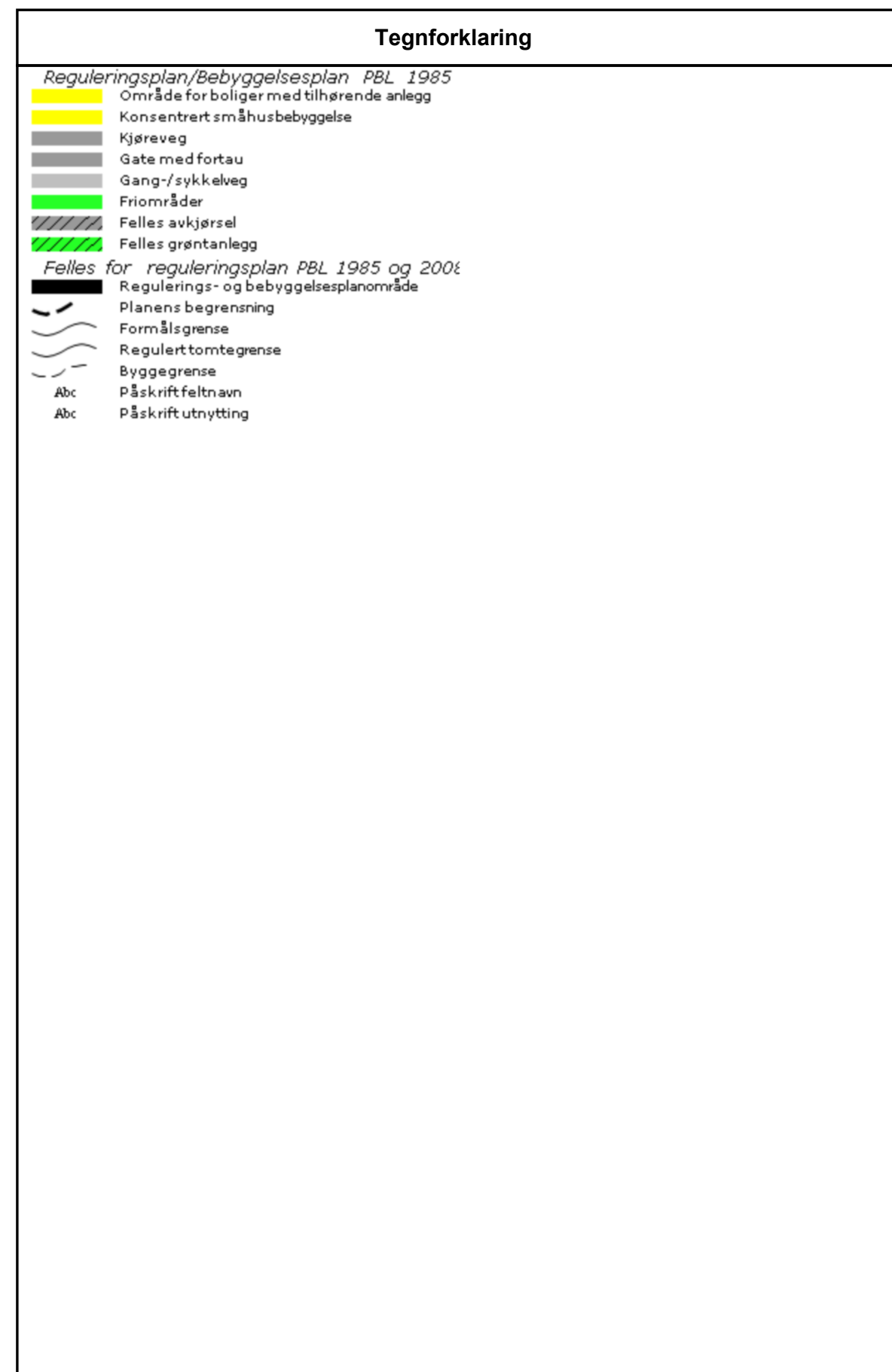

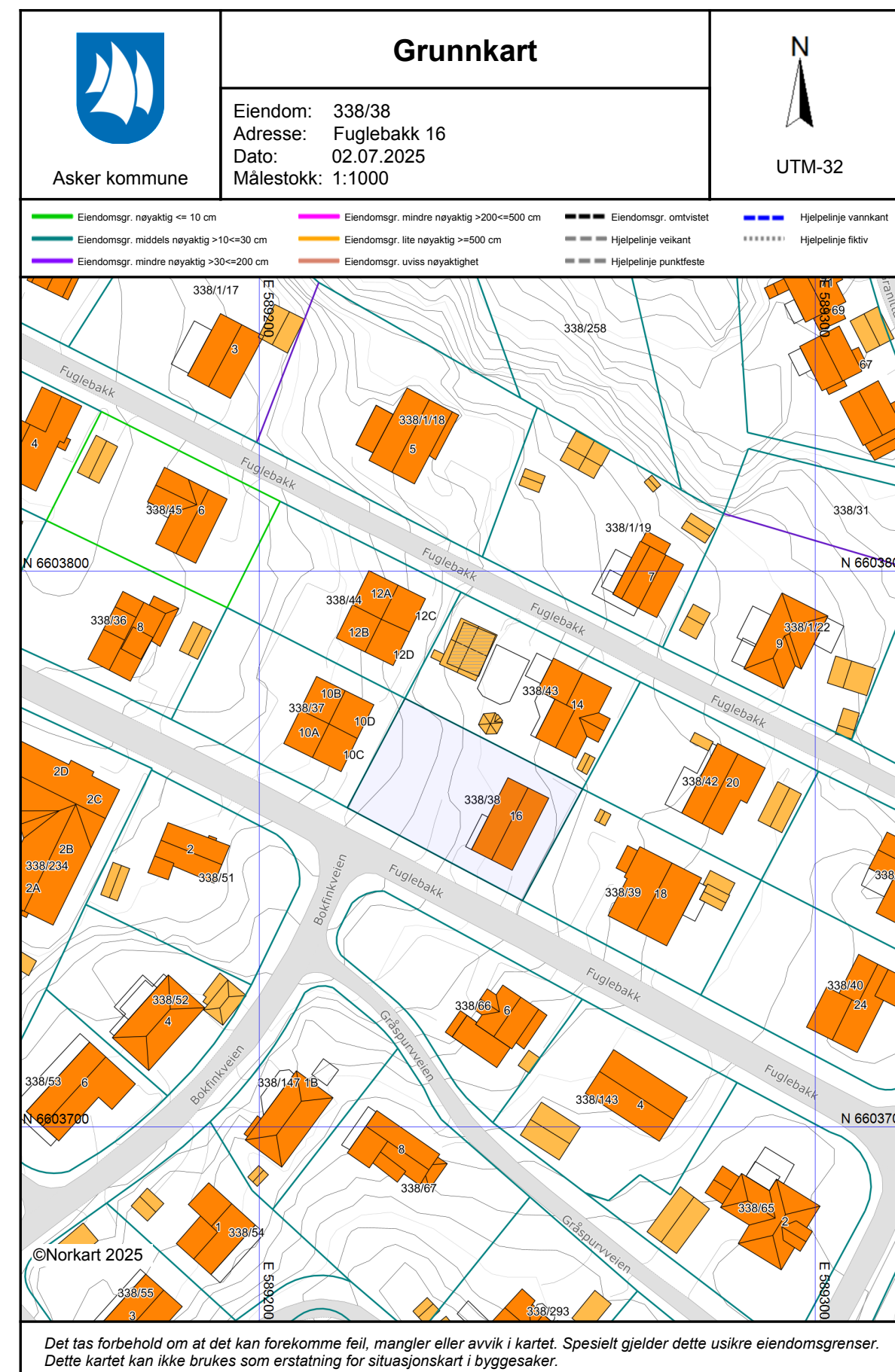
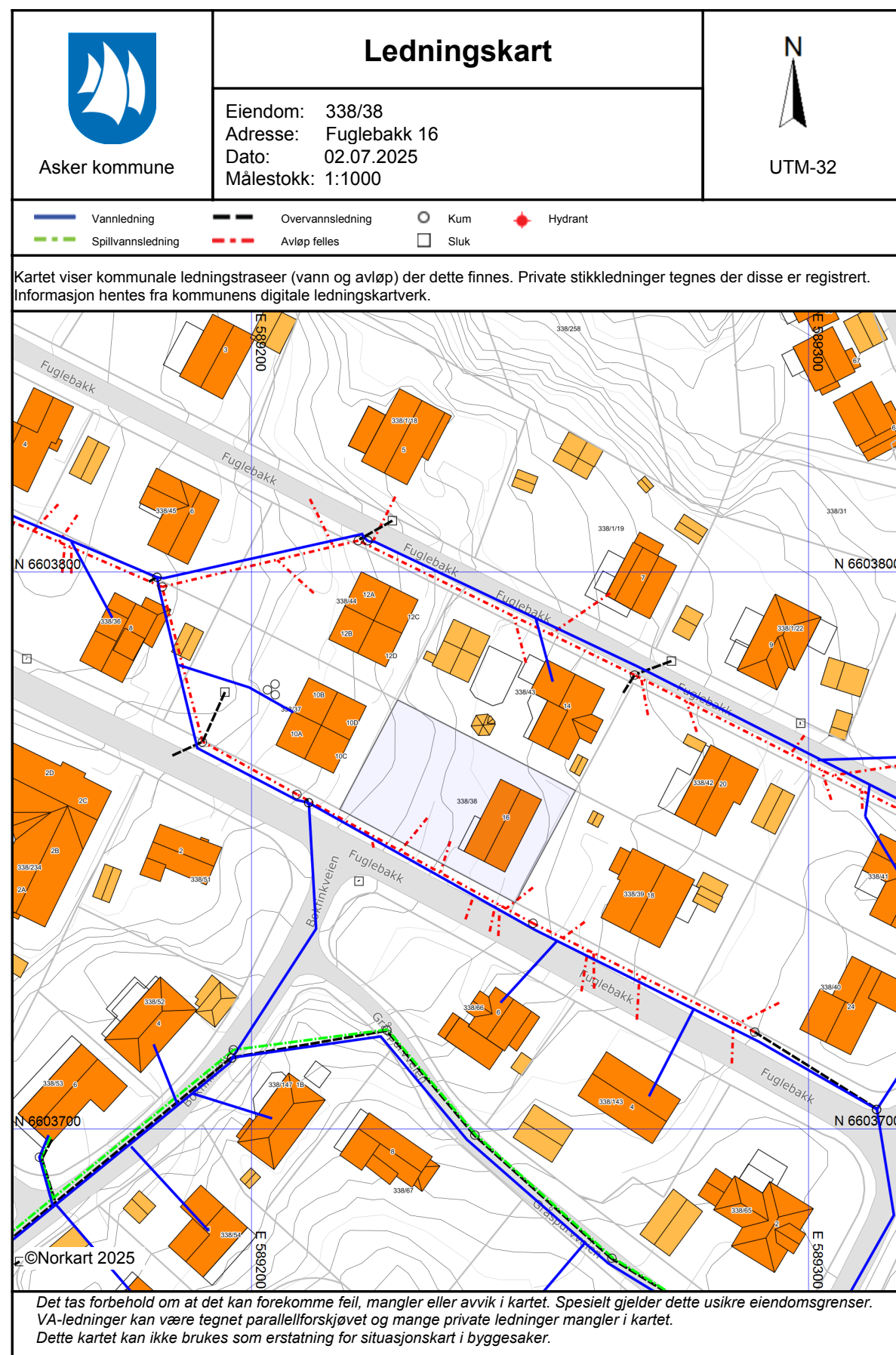



Oversiktskart for eiendom 3203 - 338/38//

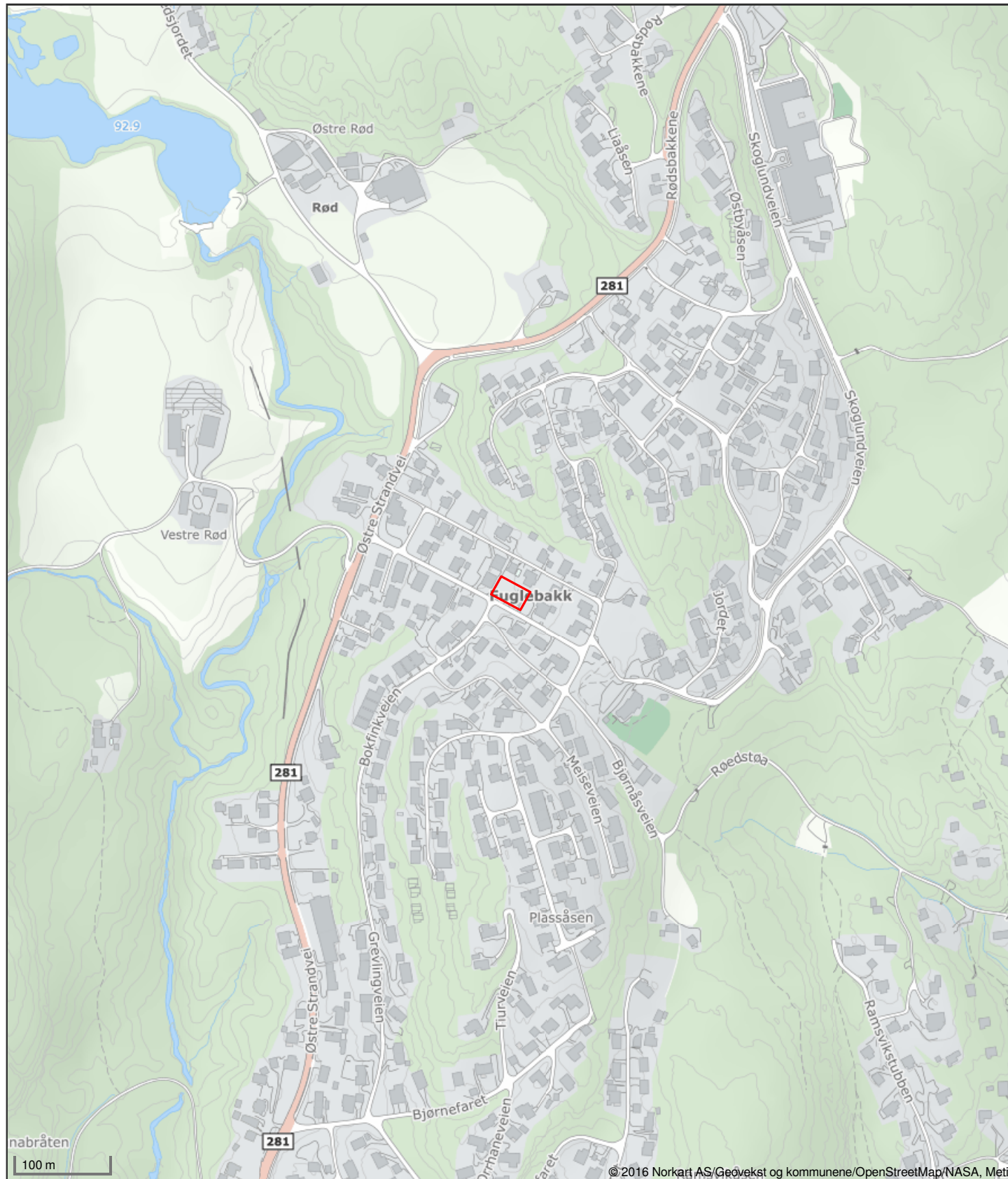

Det tas forbehold om riktigheten eller fullstendigheten av opplysningene i dette dokumentet. Det kan ikke rettes krav som følge av at disse opplysningene benyttes som grunnlag for beslutninger.



Asker
kommune

Postadresse: Katrineåsveien 20, 3440 RØYKEN

Telefon: 66 70 00 00

E-post: post@asker.kommune.no

Dato: 13.05.2026

MEGLEROPPLYSNINGER

1800 Vei, vann og avløp

Gnr:	338	Bnr:	38	Fnr:		Snr:	
Adresse:	Fuglebakk 16, 3482 TOFTE						

Vegadkomst

Ankomst fra	Offentlig veg <input checked="" type="checkbox"/>	Via privat stikkvei <input type="checkbox"/>	Privat veg <input type="checkbox"/>	Ingen vegadkomst <input type="checkbox"/>
Merknad:				

Tilkobling til vann og avløp

Tilknyttet offentlig vann via privat stikkledning?	Ja <input type="checkbox"/>	Nei <input checked="" type="checkbox"/>
Privat vannverk - Tofte og Filtvet vannverk SA		
Tilknyttet offentlig avløp via privat stikkledning?	Ja <input checked="" type="checkbox"/>	Nei <input type="checkbox"/>
Hvis nei, merknad:		

Asker kommune tar forbehold om at informasjonen kan inneholde feil eller mangler. Eventuelle slike feil/mangler vil ikke medføre erstatningsansvar for kommunen.



Asker kommune

Adresse: Katrineåsveien 20, 3440 RØYKEN

Telefon: 66 70 00 00

Utskriftsdato: 04.05.2026

Kommunale gebyrer 2026

EM §6-7 Oppdragstakerens undersøkelses- og opplysningsplikt Kilde: Asker kommune

Kommunenr.	3203	Gårdsnr.	338	Bruksnr.	38	Festenr.		Seksjonsnr.	
Adresse	Fuglebakk 16, 3482 TOFTE								

Kommunale gebyrer fakturert på eiendommen i 2025

Kommunale gebyrer er en kombinasjon av forskudd, abonnement og enkeltgebyrer fakturert etter levert tjeneste. Vi kjenner ikke samlet gebyr for en eiendom for et år før året er omme. Denne rapporten sammenstiller dette for fjoråret, med summer fordelt per fagområde. Tjenestene vil normalt ha en prisøkning hvert år, samt at forbruk på ulike tjenester kan variere fra år til år.

Gebyr	Fakturert beløp i 2025
Avløp	3 185,14 kr
Føiing	355,00 kr
Renovasjon	5 746,00 kr

FORBEHOLD VED UTLEVERING AV INFORMASJON I FORBINDELSE MED EIENDOMSFORESPØRSLER:

Det tas forbehold om riktigheten eller fullstendigheten av opplysningene i dette dokumentet. Det kan ikke rettes krav som følge av at disse opplysningene benyttes som grunnlag for beslutninger.



Gjensidige 

Boligkjøperpakken

Alt du trenger til ditt boligkjøp – ferdig forsikret hele det første året.

Boligkjøperpakke HUS

Gir deg alle de forsikringene du trenger for det nye huset ditt:

- boligkjøperforsikring levert av Hiscox, med oppgjør via Sedgwick
- renteforsikring
- standard bygningsforsikring for hus
- innboforsikring Pluss
- flytteforsikring
- uhell i og utenfor hjemmet
- råte, skadedyr, skadeinsekter, mus og rotter

Pris: Boligkjøperpakken Hus koster **kr 19 900,-** for hele det første året. Prisen på forsikringen legges inn i oppgjøret for din nye bolig, og betales i forbindelse med overtakelsen.

Boligkjøperpakke LEILIGHET

Gir deg alle de forsikringene du trenger for den nye leiligheten din:

- boligkjøperforsikring levert av Hiscox, med oppgjør via Sedgwick
- renteforsikring
- innboforsikring Pluss
- flytteforsikring
- uhell i og utenfor hjemmet
- bekjempelse av veggedyr, kakerlakker og skjeggkre

Pris: Boligkjøperpakken Leilighet og fritidsleilighet koster **kr 9 950,-** for hele det første året. Prisen på forsikringen legges inn i oppgjøret for din nye bolig, og betales i forbindelse med overtakelsen.

Boligkjøperpakke HYTTE

Gir deg alle de forsikringene du trenger for den nye fritidsboligen din:

- boligkjøperforsikring levert av Hiscox, med oppgjør via Sedgwick
- standard bygningsforsikring for hytte
- innboforsikring Pluss
- uhell i fritidsboligen
- råte, skadedyr, skadeinsekter, mus og rotter

Pris: Boligkjøperpakken Hytte koster **kr 19 900,-** for hele det første året for frittstående hytte / tomannshytte / kjedet hytte. Prisen på forsikringen legges inn i oppgjøret for din nye bolig, og betales i forbindelse med overtakelsen.

Forsikringspakken tilbys kun av eiendomsmegleren som foretar salget av eiendommen, og kan kun kjøpes av privatpersoner. Boligkjøperforsikringen gjelder fra kontraktsmøte (maks 6 mnd. før overtakelse), mens de andre forsikringene gjelder fra du overtar boligen. Forsikringene løper/varer i ett år.

I Boligkjøperpakke Hus og Boligkjøperpakke Hytte inngår standard bygningsforsikring. Denne kan oppgraderes til Hus Pluss mot et tillegg i prisen, det gjør du ved å kontakte Gjensidige etter overtakelse av boligen. Horisonaldelt tomannsbolig og rekkehus i borettslag får kun kjøpt leilighetspakke. Dersom det er behov for egen bygningsforsikring må du kontakte Gjensidige.

Boligkjøperforsikringen kan beholdes i inntil fem år. Du vil motta pris på fornyelse av boligkjøperforsikringen ca. 1 måned før fornyelsen din.

Har du spørsmål om boligkjøperpakken kan du kontakte oss på telefon 915 03 100 eller e-post boligkjoperpakken@gjensidige.no. Dersom du skal melde inn en sak tilknyttet boligkjøperpakken, gjør du dette ved å logge inn på gjensidige.no.

På vei mot drømmeboligen? Vi finansierer veien dit!

Få hjelp til å realisere drømmen med skreddersydde låneløsninger, konkurransedyktige betingelser og personlig rådgivning. Du finner oss blant annet i Røyken, Sætre, Slemmestad og Tofte. Ta kontakt for en uforpliktende prat – vi hjelper deg hele veien hjem!



Geir Arne Thrana
Kunderådgiver

✉ geir.arne@oest.no

☎ 99 29 70 30



Ann Lisbeth D. Fludal
Kunderådgiver

✉ annlisbeth@oest.no

☎ 45 87 70 26



Sigurd Liltvedt
Kunderådgiver

✉ sigurd@oest.no

☎ 48 09 83 38



Knut-Sondre Blikra
Kunderådgiver

✉ ksb@oest.no

☎ 93 27 78 77



Senka Bratic-Botonjic
Kunderådgiver

✉ senka@oest.no

☎ 40 48 73 03



Terje Torp
Avd. banksjef

✉ terje@oest.no

☎ 90 94 45 85

 **SPAREBANKEN ØST** | Nærmere folk flest

Forbrukerinformasjon om budgivning



Sist oppdatert med virkning fra 1. juli 2025, i forbindelse med ikrafttredelse av endringer i eiendomsmeglingsloven.

Informasjonen er utarbeidet av Forbrukerrådet, Advokatforeningen ved Lovutvalget for eiendomsmegling, Eiendom Norge og Norges Eiendomsmeglerforbund, på grunnlag av bl.a. eiendomsmeglingsloven § 6-8.

Nedenfor gis en oversikt over de retningslinjer som anbefales ved budgivning på eiendommen. Avslutningsvis gis også en kort oversikt over de viktigste rettsreglene tilknyttet budgivning.

Før det legges inn bud på eiendommen oppfordres budgiver til å sette seg inn i all relevant informasjon om eiendommen, herunder salgsoppgave og tilstandsrapport.

GJENNOMFØRING AV BUDGIVNING:

- Alle bud skal inngis skriftlig til megler, som formidler disse videre til selger. Med skriftlige bud menes også elektroniske meldinger som e-post og SMS når informasjonen i disse er tilgjengelig også for ettertiden. Kravet til skriftlighet gjelder også budforhøyelser, og motbud (bud fra selger), aksept eller avslag fra selger. Før formidling av bud til selger skal megler innhente gyldig legitimasjon og signatur fra budgiver. Kravet til legitimasjon og signatur er oppfylt for budgivere som benytter e-signatur som f.eks. BankID eller MinID.
 - Et bud bør inneholde eiendommens adresse (eventuelt gnr/bnr), kjøpesum, budgivers kontaktinformasjon, finansieringsplan, akseptfrist, overtakelsesdato og eventuelle forbehold som for eksempel usikker finansiering, salg av nåværende bolig ol. Normalt vil ikke et bud med forbehold bli akseptert før forbeholdet er avklart. Konferer gjerne med megler før bud inngis.
 - Megler skal legge til rette for en forsvarlig avvikling av budrunden. I forbrukerforhold (dvs. der selger er forbruker) skal megleren ikke formidle bud med kortere akseptfrist enn kl. 12.00 første virkedag etter siste annonserte visning. Etter denne fristen bør budgivere ikke sette en kortere akseptfrist enn at megler har mulighet til, så langt det er nødvendig, å orientere selger, budgivere og øvrige interessenter om bud og forbehold. Dersom bud inngis med en frist som åpenbart er for kort til at megleren kan avvikle budrunden på en forsvarlig måte som sikrer selger og interessenter et tilstrekkelig grunnlag for sine handlingsvalg, vil megler fraråde budgiver å stille slik frist.
 - Megler skal ikke formidle bud med forbehold om at budet eller forbehold i budet skal holdes skjult (hemmelig) for andre budgivere og interessenter.
 - Megleren vil uoppfordret gi sin vurdering av det enkelte bud overfor selger, når budet er gitt innenfor fristene i punkt 3.
 - Megleren skal, så langt det er nødvendig og mulig, holde budgiverne skriftlig orientert om mottatte bud, herunder budets størrelse, forbehold og akseptfrist. Megler skal så snart som mulig bekrefte skriftlig overfor budgivere at budene deres er mottatt. For øvrig vil megler, på forespørsel fra andre, opplyse om aktuelle bud på eiendommen, herunder relevante forbehold.
 - Kopi av budjournal skal gis til kjøper og selger uten ugrunnet opphold etter at handel er kommet i stand. Dersom det er viktig for budgiver å bevare sin anonymitet, bør budet formidles gjennom fullmektig.
 - Etter at handel har kommet i stand, eller dersom en budrunde avsluttes uten at handel er kommet i stand, kan en budgiver kreve kopi av budjournalen i anonymisert form.
- ### VIKTIGE AVTALERETTSLIGE FORHOLD:
- Det eksisterer ingen angrerett ved salg/kjøp av fast eiendom.
 - Når et bud er inngitt til megler og innholdet i budet er formidlet til selger (slik at selger har fått kunnskap om budet), kan budet ikke kalles tilbake. Budet er da bindende for budgiver frem til akseptfristens utløp, med mindre budet før denne tid avslås av selger eller budgiver får melding om at eiendommen er solgt til en annen. Man bør derfor ikke gi bud på flere eiendommer samtidig dersom man ikke ønsker å kjøpe flere enn en eiendom.
 - Selger står fritt til å forkaste eller akseptere ethvert bud, og er for eksempel ikke forpliktet til å akseptere høyeste bud.
 - Når en aksept av et bud har kommet frem til budgiver innen akseptfristens utløp er det inngått en bindende avtale.
 - Husk at et eventuelt bud fra selger til kjøper (såkalte «motbud»), avtalerettslig er et bindende tilbud som medfører at det foreligger en avtale om salg av eiendommen dersom budet i rett tid aksepteres av kjøper.

Tofte - Enebolig beliggende med fritt utsyn og gode solforhold - Garasje



Tony-Andre Aspegren Dahl

Eiendomsmegler MNEF

Nordre Sætrevei 4, 3475 Sætre

95 40 90 61

tony@fremeiendomsmegling.no

Tlf: 32 79 28 80
www.fremeiendomsmegling.no

 **frem**
eiendomsmegling